



2020

Çukurova Üniversitesi Performans Programı



EKİM 2019

ADANA

ÇUKUROVA ÜNİVERSİTESİ 2020 YILI PERFORMANS PROGRAMI



*Siyasi, askeri zaferler ne kadar büyük olurlarsa olsunlar,
ekonomik zaferlerle taçlandırılmazlarsa meydana gelen
zaferler devamlı olmaz, az zamanda söner.*

Gayi m. Kemal

ÇUKUROVA ÜNİVERSİTESİ 2020 YILI PERFORMANS PROGRAMI

ÜST YÖNETİCİ SUNUŞU

Çukurova Üniversitesi kurulduğu 1973 yılından bu güne kadar geçen sürede gerek eğitim-öğretimi, idari kadrosu ve eğitim alt yapısı ile gerekse öğrencilerine verdiği sosyal ve kültürel olanaklarıyla ülkemizdeki gelişmiş üniversiteler arasında yerini almıştır.

Performans esaslı bütçeleme sisteminin temel unsurlarını stratejik plan, performans programı ve faaliyet raporları oluşturmaktadır. Stratejik plan ve performans programları ile kamu idarelerinin temel politika hedefleri ve bunların kaynak ihtiyaçları arasında bağlantı kurulmakta; söz konusu belgelerde öngörülen hedeflere ilişkin gerçekleştirmeler ise, faaliyet raporları aracılığı ile kamuoyuna açıklanmaktadır.



Kurumların kendi faaliyetlerini doğru değerlendirebilmelerine olanak sağlaması açısından yayınladıkları raporlar büyük önem taşımaktadır. Ayrıca kurum hakkında diğer kurumların ve kamuoyunun sağlıklı bilgi edinebilmeleri açısından da stratejik plan, idare faaliyet raporları, performans programları, kurumsal mali durum ve beklentiler raporu ve yatırım değerlendirme raporlarıyla birlikte öncelikli başvuru kaynağı niteliğindedir.

5018 sayılı Kamu Mali Yönetimi ve Kontrol Kanunu'nun 9 uncu maddesinde; "... Kamu idareleri, kamu hizmetlerinin istenilen düzeyde ve kalitede sunulabilmesi için bütçeleri ile program ve proje bazında kaynak tahsislerini; stratejik planlarına, yıllık amaç ve hedefleri ile performans göstergelerine dayandırmak zorundadırlar. ... Kamu idareleri bütçelerini, stratejik planlarında yer alan misyon, vizyon, stratejik amaç ve hedeflerle uyumlu ve performans esasına dayalı olarak hazırlarlar. Kamu idarelerinin bütçelerinin stratejik planlarda belirlenen performans göstergelerine uygunluğu ve idarelerin bu çerçevede yürütecekleri faaliyetler ile performans esaslı bütçelemeye ilişkin diğer hususları belirlemeye Maliye Bakanlığı yetkilidir. ..." denilmiştir. Söz konusu madde ile "Kamu İdarelerince Hazırlanacak Performans Programları Hakkında Yönetmelik" in 4 üncü maddesi ve "Merkezi Yönetim Kapsamındaki Kamu İdarelerinin Performans Programlarının Program Bütçe Esaslarına Uygun Şekilde Hazırlanması Hakkında Usul Ve Esaslar" a dayanılarak Üniversitemizin 2020 Yılı Performans Programı hazırlanmıştır.

2020 Yılı Performans Programının hazırlanmasında emeği geçen tüm Kurum çalışanlarımıza teşekkür ederim. Saygılarımla bilgilerinize sunarım.

Prof. Dr. Mustafa KIBAR
Rektör

ÇUKUROVA ÜNİVERSİTESİ 2020 YILI PERFORMANS PROGRAMI

İçindekiler

ÜST YÖNETİCİ SUNUŞU.....	i
I-GENEL BİLGİLER.....	1
A- YETKİ, GÖREV VE SORUMLULUKLAR.....	1
a-Yetki.....	1
b-Görev.....	1
c-Sorumluluklar.....	1
B- TEŞKİLAT YAPISI.....	2
C- FİZİKSEL KAYNAKLAR.....	4
D- İNSAN KAYNAKLARI.....	5
E- DİĞER HUSUSLAR.....	6
II-PERFORMANS BİLGİLERİ.....	8
A- TEMEL POLİTİKA VE ÖNCELİKLER.....	8
B- AMAÇ VE HEDEFLER.....	12
C- PERFORMANS HEDEF VE GÖSTERGELERİ İLE FAALİYETLER.....	14
D- İDARENİN TOPLAM KAYNAK İHTİYACI.....	67
III-EKLER.....	70

I-GENEL BİLGİLER

A- YETKİ, GÖREV VE SORUMLULUKLAR

a-Yetki

Türkiye’de Yükseköğretim, T.C. Anayasası’nın 130 ve 131. maddeleri ile 2547 sayılı Yükseköğretim Kanunu ile düzenlenmektedir.

b-Görev

2547 sayılı Yükseköğretim Kanunu’nun 12. Maddesi uyarınca yükseköğretim kurumlarının görevleri;

- ✓ Çağdaş uygarlık ve eğitim-öğretim esaslarına dayanan bir düzen içinde, toplumun ihtiyaçları ve kalkınma planları ilke ve hedeflerine uygun ve ortaöğretime dayalı çeşitli düzeylerde eğitim-öğretim, bilimsel araştırma, yayım ve danışmanlık yapmak,
- ✓ Kendi ihtisas gücü ve maddi kaynaklarını rasyonel, verimli ve ekonomik şekilde kullanarak, milli eğitim politikası ve kalkınma planları ilke ve hedefleri ile Yükseköğretim Kurulu tarafından yapılan plan ve programlar doğrultusunda, ülkenin ihtiyacı olan dallarda ve sayıda insan gücü yetiştirmek,
- ✓ Türk toplumunun yaşam düzeyini yükseltici ve kamuoyunu aydınlatıcı bilim verilerini söz, yazı ve diğer araçlarla yaymak,
- ✓ Örgün, yaygın, sürekli ve açık eğitim yoluyla toplumun özellikle sanayileşme ve tarımda modernleşme alanlarında eğitilmesini sağlamak,
- ✓ Ülkenin bilimsel, kültürel, sosyal ve ekonomik yönlerden ilerlemesini ve gelişmesini ilgilendiren sorunlarını, diğer kuruluşlarla işbirliği yaparak, kamu kuruluşlarına önerilerde bulunmak suretiyle öğretim ve araştırma konusu yapmak, sonuçlarını toplumun yararına sunmak ve kamu kuruluşlarınca istenecek inceleme ve araştırmaları sonuçlandırarak düşüncelerini ve önerilerini bildirmek,
- ✓ Eğitim-öğretim seferberliği içinde, örgün, yaygın, sürekli ve açık eğitim hizmetini üstlenen kurumlara katkıda bulunacak önlemleri almak,
- ✓ Yörelerindeki tarım ve sanayinin gelişmesine ve ihtiyaçlarına uygun meslek elemanlarının yetişmesine ve bilgilerinin gelişmesine katkıda bulunmak, sanayi, tarım ve sağlık hizmetleri ile diğer hizmetlerde modernleşmeyi, üretimde artışı sağlayacak çalışma ve programlar yapmak, uygulamak ve yapılanlara katılmak, bununla ilgili kurumlarla işbirliği yapmak ve çevre sorunlarına çözüm getirici önerilerde bulunmak,
- ✓ Eğitim teknolojisini üretmek, geliştirmek, kullanmak, yaygınlaştırmak,
- ✓ Yükseköğretimin uygulamalı yapılmasına ait eğitim-öğretim esaslarını geliştirmek, döner sermaye işletmelerini kurmak, verimli çalıştırmak ve bu faaliyetlerin geliştirilmesine ilişkin gerekli düzenlemeleri yapmak.”

Olarak belirlenmiştir.

c-Sorumluluklar

Üst yönetici olan Rektör, iç kontrol sisteminin kurulması ve gözetilmesinden, harcama

ÇUKUROVA ÜNİVERSİTESİ 2020 YILI PERFORMANS PROGRAMI

yetkilileri ise görev ve yetki alanları çerçevesinde, idari ve malî karar ve işlemlere ilişkin olarak iç kontrolün işleyişinden sorumludur.

Üniversitemizin malî hizmet birimi olan Strateji Geliştirme Dairesi Başkanlığı, iç kontrol sisteminin kurulması, standartlarının uygulanması ve geliştirilmesi konularında çalışmalar yapmaktan ve ön malî kontrol faaliyetini yürütmekten, Muhasebe yetkilisi ise muhasebe kayıtlarının usulüne ve standartlara uygun, saydam ve erişilebilir şekilde tutulmasından sorumludur.

Üst yönetici, harcama yetkilileri ve diğer yöneticiler, mesleki değerlere ve dürüst yönetim anlayışına sahip olunmasından, malî yetki ve sorumlulukların bilgili ve yeterli yöneticilerle personele verilmesinden, belirlenmiş standartlara uyulmasının sağlanmasından, mevzuata aykırı faaliyetlerin önlenmesinden, kapsamlı bir yönetim anlayışıyla uygun bir çalışma ortamının ve saydamlığın sağlanmasından görev ve yetkileri çerçevesinde sorumludurlar.

Bütçe kanunu ile ödenek tahsis edilen harcama yetkilileri; her yıl, iş ve işlemlerinin amaçlara, iyi malî yönetim ilkelerine, kontrol düzenlemelerine ve mevzuata uygun bir şekilde gerçekleştirildiğini içeren iç kontrol güvence beyanını düzenlemekte ve birim faaliyet raporlarına eklemektedir. Üniversitemiz İdare Faaliyet Raporuna; üst yönetici İç Kontrol Güvence Beyanını, mali hizmetler birim yöneticisi ise Mali Hizmetler Birim Yöneticisinin Beyanını eklemektedir.

İç kontrol düzenlemeleri ve iç kontrol sisteminin işleyişi, yöneticilerin görüşü, kişi ve/veya idarelerin talep ve şikâyetleri ile iç ve dış denetim sonucunda düzenlenen raporlar dikkate alınarak değerlendirmeye tâbi tutulmakta ve gerekli önlemler alınmaktadır.

Üniversitemizde ön mali kontrol görevi harcama birimleri ve Strateji Geliştirme Daire Başkanlığı tarafından yerine getirilmektedir.

B- TEŞKİLAT YAPISI

Çukurova Üniversitesi'nin yönetim ve organizasyonu 2547 sayılı yasa Hükümlerine göre belirlenmiştir. Üniversitenin yönetim organları Rektör, Üniversite Senatosu ve Üniversite Yönetim Kuruludur.

Üniversitemiz 2019 yılı itibarıyla 18 Fakülte, 4 Enstitü, 3 Yüksek Okul, 12 Meslek Yüksek Okulu, 1 Devlet Konservatuarı ve 38 Araştırma ve Uygulama Merkezi ile Eğitim, Öğretim ve Araştırma faaliyetlerini yürütmektedir.

Bunun yanında idari örgütün başında Genel Sekreterlik ve ona bağlı Daire Başkanlıkları ile Hukuk Müşavirliği, Döner Sermaye İşletme Müdürlüğü bulunmaktadır. Ayrıca İç Denetim Birimi Başkanlığı, Rektöre bağlı olarak görev yapmaktadır.

Üniversitemizin Teşkilat Yapısı

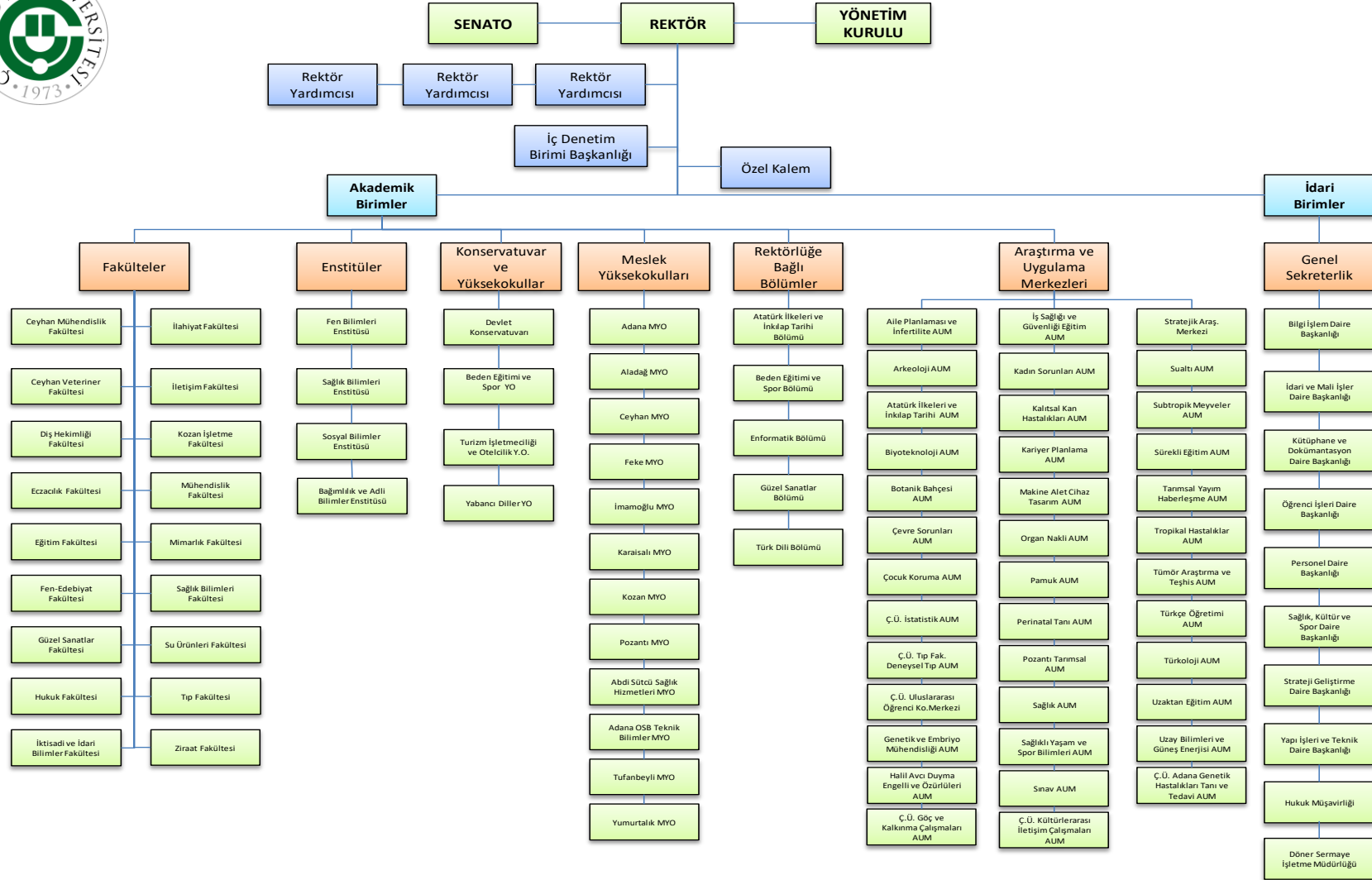

ÇUKUROVA ÜNİVERSİTESİ 2020 YILI PERFORMANS PROGRAMI

C- FİZİKSEL KAYNAKLAR

Çukurova Üniversitesi; Adana İli Sarıçam İlçesi sınırları içerisinde bulunan Balcılı Yerleşkesinde 18.044.750 m² açık alan, 556.838,43 m² kapalı alan ile 15 Fakülte, 4 Enstitü, 1 Devlet Konservatuvarı, 2 Yüksekokul ve 1 Meslek Yüksekokulunda; Yerleşke dışında ise 2.125.850 m² açık alan, 60.382,75 m² kapalı alan ile 3 Fakülte ve 11 Meslek Yüksekokulu'nda hizmet verilmektedir. Üniversitemiz toplamda 20.170.600 m² açık alana 617.221,18 m² kapalı alana sahiptir.

Fiziksel varlık envanterine ilişkin bilgiler aşağıda gösterilmiştir.

Varlık Adı	Sayısı/Alanı
Hizmet Binası Kapalı Alanı (m ²)	617.221,18
Lojman	250
Taahhüt	85
Sosyal Tesis (Misafirhane, Eğitim-Dinlenme Tesisi ve Anaokulu)	5

Ayrıca mevcut devam eden yatırım programımızda yer alan Eczacılık Fakültesi Binası yapım işi 2019 yılı sonunda tamamlanacaktır.

Üniversitemizin başta ağ cihazları ve fiber optik kablolama olmak üzere bilişim hizmetleri alanında Bilgi İşlem Daire Başkanlığı hizmet vermektedir ve gerekli alt yapı her geçen yıl daha da iyileştirilmektedir.

Üniversitemizin mevcut olan bilgi ve teknolojik kaynakları ve sayıları aşağıda gösterilmiştir.

Hesap Kodu	I. Düzey Kodu	II. Düzey Kodu	III. Düzey Kodu	IV. Düzey Kodu	Taahhüt Adı	Adet
255	02	01	01	01	Masaüstü Bilgisayarlar	6.811
255	02	01	01	02	Dizüstü Bilgisayarlar	2.196
255	02	01	01	03	Tablet Bilgisayarlar	262
255	02	01	01	04	Cep Bilgisayarları	8
255	02	01	01	99	Diğer Bilgisayarlar (Sanal Serverlar vs.)	727
255	02	01	02	02	Blade Sunucular	1
255	02	01	02	03	Raf Sunucular	5
255	02	01	02	04	Data Kasaları ile Sunucu ve Ağ Cihazı Kabinleri	19
255	02	01	02	99	Diğer Bilgisayar Sunucu Kasaları ve Ekipmanları	216
255	02	02	01		Yazıcılar ve Okuyucular	4.562
255	02	02	02		Tarayıcılar	486
255	02	02	04		Yedekleme Cihazları (Harici Yedekleme Üniteleri)	2.087
255	02	03	01		Fotokopi Makineleri	201
255	02	04	01		Telefonlar	3.993
255	02	04	02		Faks Cihazları	80
255	02	04	03	01	Modemler (SDH ve Erişim Cihazları)	170
255	02	04	03	02	Swichler (Anahtarlar)	507
255	02	04	03	04	Routerler (Yönlendirici Cihazlar)	113

ÇUKUROVA ÜNİVERSİTESİ 2020 YILI PERFORMANS PROGRAMI

Hesap Kodu	I. Düzey Kodu	II. Düzey Kodu	III. Düzey Kodu	IV. Düzey Kodu	Taşınır Adı	Adet
255	02	04	03	05	İletişim Ağ Cihazları	49
255	02	04	03	06	Çok Fonksiyonlu Network Cihazları	1
255	02	04	03	07	İletişim Çeviricileri	1
255	02	04	03	08	Firewall Cihazları	1
255	02	04	03	99	Diğer Network Cihazları	41
255	02	05	01	01	Projektörler (Projeksiyon Cihazları)	1.402
255	02	05	01	02	Tepegözler (Slayt Cihazları)	147
255	02	05	01	05	Sunum Işık Kutuları (Pointer Lazer)	54
255	02	05	02	01	Müzik Çalarlar ve Kaydediciler ile Donanımları (Radyo, Kaset Çalar, Müzik Setleri vb.)	159
255	02	05	02	02	Televizyonlar	875
255	02	05	02	03	Videolar	85
255	02	05	04	01	Kameralar	460
255	02	05	04	02	Fotoğraf Makineleri	271
255	02	99	04	01	Daktilolar	10
255	03	05	02	01	İnteraktif Yazı Tahtası	27

Basılı ve elektronik bilgi kaynakları; eğitim, öğretim ve bilimsel araştırmanın vazgeçilmez unsurudur. Merkezi Kütüphanemiz, üniversitedeki eğitim-öğretim ve araştırma etkinliklerini destekleyebilmek için uygun bir koleksiyona sahip olup, kullanıcılarının gereksinim duyduğu her türlü bilgi kaynağını (basılı, elektronik, görsel –işitsel) nitelik ve nicelik açısından değerlendirerek kütüphaneye kazandırmayı hedeflemektedir.

Merkez kütüphane alt yapısının ve fiziksel alanının iyileştirilmesi amacıyla 2017 yılında büyük bir onarıma girmiş ve 2018 yılı Nisan ayında onarımın tamamlanmasının ardından hizmete tekrar açılmıştır. Günümüz teknolojisine uygun olarak kütüphane hizmetlerine sunulan (KIOSK) dokunmatik ekranlı katalog tarama cihazları ve (Self Check) dokunmatik ekranlı ödünç alma – iade etme cihazının kullanımı ile ilgili olarak okuyucularımıza uygun görülen zamanlarda gerekli eğitimlerin verilmesine devam edilecektir. 2019 yılı Haziran ayı itibarıyla 73 adet veri tabanının aboneliği sürdürülmektedir. Binamızın tüm katlarında bulunan büyük ekranlı led televizyonlar vasıtasıyla gerekli duyurular ve hizmet güncellemeleri okuyucularımıza bildirilmektedir. 2019 yılında mevcut elektronik veri tabanı aboneliklerinin sürdürülmesinin yanı sıra Merkez Kütüphane koleksiyonundaki erişilebilir online bilgi (Tez, Bildiri, Makale v.b.) kaynakların mevcudunun artırılması sağlanacaktır. Merkezi Kütüphanemizde, bilgisayar parkı oluşturulması, öğrenci kullanımına sunulan (masa, sandalye, koltuk vb.) eşyaların ihtiyaca göre yenilenmesi ve sayısının artırılması, gelişen basılı yayın koleksiyonunun hizmete sunulabilmesi için raf sayılarının artırılması, kütüphaneler arası işbirliği ve kaynak paylaşımı hizmetlerinin tanıtımı ve artırılması hedeflenmektedir.

D- İNSAN KAYNAKLARI

Üniversitemizde, öğretim üyeleri, öğretim görevlileri, okutman ve öğretim yardımcılarının aylıkları ve ek göstergelerinin düzenlenmesi, derece yükseltilmesi ve kademe ilerlemesinin şekil ve şartları ile sosyal haklardan yararlanma, ek ders ücreti, üniversite, idari görev ve geliştirme ödeneklerinin miktarını tespit edilmesi, emekli ve yabancı öğretim elemanlarının

ÇUKUROVA ÜNİVERSİTESİ 2020 YILI PERFORMANS PROGRAMI

sözleşmeli olarak çalıştırılma usul ve esasları 2547 sayılı Yükseköğretim Kanunu ve 2914 sayılı Yüksek Öğretim Personel Kanunu, Kanun Hükmünde Kararnameler, Bakanlar Kurulu Kararları, tüzükler ve yönetmeliklere göre belirlenmektedir. Buna göre, üniversitemizin öğretim üyeleri; profesörler, doçentler ve doktor öğretim üyeleri, öğretim yardımcıları ise, öğretim görevlileri ve araştırma görevlilerinden oluşmaktadır. Bu kapsamda; üniversitemizde bulunan 2.567 adet öğretim elemanı kadrosunun 2.175 adeti doludur.

Üniversitemiz öğretim elemanlarının unvanlara göre dağılımı aşağıda gösterilmiştir.

Profesör	515
Doçent	200
Doktor Öğretim Üyesi	300
Öğretim Görevlisi	394
Araştırma Görevlileri	766
Toplam Öğretim Elemanı Sayısı	2.175

Bunun yanında Devlet Konservatuvarımızda çalışan 3 adet sözleşmeli sanatçı ve 29 adet yabancı uyruklu öğretim elemanı çalışmaktadır.

Üniversitemiz idari personel ataması Üniversitemiz talepleri doğrultusunda Kamu Personeli Seçme Sınavı sonucuna göre yapılmaktadır. 2547 sayılı yasa gereğince üniversitelerde rektöre bağlı; idare örgütünün başında bir genel sekreter, iki genel sekreter yardımcısı ve hizmetlerin gerekli kıldığı hukuk müşaviri, avukatlar, daire başkanları, müdürler, uzmanlar, memurlar ve diğer görevliler bulunur. Ayrıca Rektöre bağlı olarak iç denetçiler de görev yapmaktadır.

Üniversitemizde bulunan 3.729 adet idari kadrosunun 2.241 adeti doludur. Ayrıca 278 Sözleşmeli Personel, 401 Sürekli İşçi ve 45 Geçici İşçi ile birlikte toplam 2.965 adet idari personel çalışmaktadır.

Üniversitemiz idari personelinin istihdam şekline göre sayıları aşağıda gösterilmiştir.

İdari Personel (657/4-a)	2.241
İdari Personel (657/4-b)	278
Sürekli İşçi	401
Geçici İşçi	45
Toplam İdari Personel Sayısı	2.965

E- DİĞER HUSUSLAR

Üniversitemiz 2019-2020 Eğitim-öğretim dönemi öğrenci kontenjan sayıları aşağıda gösterilmiştir.

Örgün				II. Öğretim				Toplam
Önlisans	Lisans	Yüksek Lisans	Doktora	Önlisans	Lisans	Yüksek Lisans	Doktora	
3.210	4.453	864	390	1.240	590	636	0	11.383

ÇUKUROVA ÜNİVERSİTESİ 2020 YILI PERFORMANS PROGRAMI

Üniversitemizde öğrenimini sürdüren öğrenci sayıları aşağıda gösterilmiştir.

Örgün				II. Öğretim				Uzaktan Eğitim				Toplam
Önlisans	Lisans	Yüksek Lisans	Doktora	Önlisans	Lisans	Yüksek Lisans	Doktora	Önlisans	Lisans	Yüksek Lisans	Doktora	
8.388	26.459	5.577	1.779	3.329	7.174	892	0	843	0	296	0	54.737

Üniversitemizde öğrenimini sürdüren yabancı uyruklu öğrenci sayıları aşağıda gösterilmiştir.

Türkiye Cumhuriyetler Ve Akaraba Toplulukları				Diğer						Toplam
Kamu İdarelerinden Gelen				İkili Anlaşmalar Çerçevesinde Gelen		Diğer				
Önlisans	Lisans	Yüksek Lisans	Doktora	Lisans		Önlisans	Lisans	Yüksek Lisans	Doktora	
1	329	139	105	8		79	1.061	188	94	2.004

AR-GE faaliyetlerini teşvik etmek, temel ve sosyal bilimlerde yetkin araştırmacılar yetiştirmek, yenilikçi araştırmalar yaparak sonuçlarını toplumun yararına sunmak temel önceliğimizdir. Bu kapsamda, yürütülen faaliyetler ve önümüzdeki dönemde öncelikli olarak yürütülecek hizmet ve faaliyetler kapsamında Üniversitemiz, Enerji ve Çevre, Malzeme, Tarım ve Gıda, Moleküler Biyoloji, Bölgesel Kalkınma gibi öncelikli alanlarda ulusal ve uluslararası düzeyde bilime katkı sağlayacak bilimsel araştırma projesini desteklemektedir.

Üniversitemiz öğretim elemanlarının uluslararası bilimsel faaliyetlere katılımını sağlamak için üniversite dışı mali kaynaklarca desteklenen araştırma projelerin nitelik ve nicelik olarak artırılması teşvik edilmektedir. Subtropik Araştırma ve Uygulama Merkezince, yüksek lisans ve doktora öğrencilerinin katkılarıyla bitki doku kültürü ve moleküler biyoloji laboratuvarlarında çeşitli turuncuğil hastalığı ve zararlılarının moleküler tanımlarının yapılması, gen teknolojisinin kullanılması ve benzeri yöntemlerle yeni turuncuğillerin geliştirilmesi üzerinde araştırmalar yapılmaktadır. Bu yönde Kalkınma Ajansı destekli projeler yapılmaktadır.

Bunun yanında Üniversitemizde Merkezi Araştırma Laboratuvarı yapılmıştır. Bilimsel araştırmalara katkıda bulunmak amacıyla akademisyenlerimiz tarafından sağlanan ve yürütülen projelerin yürütülmesini desteklemek adına Üniversitemizde 310 adet laboratuvar da bulunmaktadır.

Ar-Ge ve diğer projelere ilişkin bilgiler aşağıda gösterilmiştir.

Proje Adı	Ar-Ge	
	Alınan Destek Tutarı	Proje Sayısı
TÜBİTAK	14.458.629	45
SODES	124.807	1
Ulusal Fon (AB)	4.373.691	12
Kalkınma Ajansları	7.834.840	3
Diğer	1.337.175	4

ÇUKUROVA ÜNİVERSİTESİ 2020 YILI PERFORMANS PROGRAMI

Nitelikli ve yenilikçi eğitim, araştırma ve uygulamalar, her düzeyde yetkili ve etkin yetişmiş sağlık personeli ile topluma sunulan sağlık hizmetlerinin kalitesinin artırılması temel önceliğimizdir.

Tıbbi Genetik Laboratuvarımızın "Genetik Tanı Merkezleri Yönetmeliği" uyarınca genetik tanı merkezi ruhsatı alması için fiziki mekân kriterleri gerektiğinden, bu kriterlere uyum sağlanması için bu yönde yatırımlar yapılmış, tamamlanma aşamasındaki merkezin açılması planlanmaktadır. Ayrıca yeni çıkan Tıbbi Laboratuvarlar Yönetmeliğine uygun olarak tüm laboratuvarların ruhsatlandırılma çalışmaları devam etmektedir. Bu amaçla Merkez Laboratuvarın genişletilmesi projesi gerçekleştirilmiş, inşaat çalışmaları devam etmektedir. Yeni projelendirme tamamlandığında, bu merkezde yeni kan alma üniteleri de hizmete alınacaktır.

Hastanemiz yaklaşık 1.159 yatak kapasitesine sahip olup günlük ortalama 3.800 hastaya poliklinik hizmeti vermektedir. Hastanemizde 2019 yılı Haziran ayı sonu itibarıyla 34.180 yatan hasta, 537.196 poliklinik hastası olmak üzere toplam 537.376 hastaya sağlık hizmeti verilmiştir. Önceki yıllara göre hasta sayısı artmıştır. Artan kapasite ve mevcut binaların eski olması nedeniyle; yeni ameliyathane binası, ameliyat odaları artırılarak tamamlanmış olup, tefrişatına yönelik çalışmalar devam etmektedir. Fizik Tedavi ve Rehabilitasyon Anabilim Dalında poliklinik odaları ve rehabilitasyon alanlarında yenileme ve güçlendirme çalışmaları devam etmektedir. Genel Çocuk Polikliniği olarak kullanılan alanın boşaltılması nedeniyle, bu alanın Çocuk Psikiyatri Anabilim Dalına tahsis edilerek daha fazla hizmet üretilmesi planlanmıştır; Çocuk Yoğun Bakım ünitesi yeni hizmet alanıyla, daha fazla yatak sayısı ile bölgeye hizmet vermesi planlanmıştır; Bölgenin önemli merkezlerinden birisi olarak planlanan Yanık Merkezinin hizmete açılma çalışmaları devam etmekte; Gününbirlik Hasta Birimi, yenilenmiş alanlarıyla hizmet vermeye başlayacak; Radyoloji Anabilim Dalında yeni çekim alanlarına yönelik çalışmalar tamamlanmak üzeredir.

II-PERFORMANS BİLGİLERİ

A- TEMEL POLİTİKA ve ÖNCELİKLER

Hükümet Programı, 11. Kalkınma Planı, Üniversitemiz 2019-2023 Dönemi Stratejik Planı ve Ulusal Bilim, Teknoloji ve Yenilik Stratejisi belgesinde yer alan, Üniversitemiz ile ilgili temel politika ve önceliklere aşağıdaki tabloda kısaca yer verilmiştir.

Üst Politika Belgesi	Temel Politika ve Öncelikler
On Birinci Kalkınma Planı	Üniversite ve sanayi işbirliğinde, öncelikli sektörler başta olmak üzere sanayinin ihtiyacına yönelik lisansüstü programlar oluşturulacak, bu programları açan üniversiteler teşvik edilecektir.
	Üniversiteler, araştırma altyapıları ve özel sektör arasında işbirlikleri ile bilgi ve teknoloji transferinin artırılmasına yönelik destek mekanizmaları uygulanacak ve ara yüz yapıların kurumsal kapasiteleri geliştirilerek etkinliği artırılacaktır.

ÇUKUROVA ÜNİVERSİTESİ 2020 YILI PERFORMANS PROGRAMI

Üst Politika Belgesi	Temel Politika ve Öncelikler
On Birinci Kalkınma Planı	Araştırma altyapılarının, özel sektör Ar-Ge merkezleri ve kamu Ar-Ge birimleri ile işbirliği içinde oluşturduğu yüksek teknoloji platformlarının ticarileşme potansiyeli yüksek araştırma projeleri, Mükemmeliyet Merkezleri Programı kapsamında desteklenecektir.
	Teknoloji Transfer Ofislerinin(TTO)etkinliği analiz edilecek, yurtiçi ve yurtdışı iyi uygulamalar tespit edilerek yaygınlaştırılacaktır.
	Yeni teknolojik ürünlerin ticarileştirilmesine hız kazandırmaya yönelik destek miktarı ve çeşitliliği artırılacak, desteklerin kamu alımları mekanizmalarıyla tamamlayıcılığı sağlanacaktır.
	Başta üniversitelerdeki araştırmacılara yönelik olmak üzere ilgililere ticarileşme sürecinin hızlandırılması için teşvik ve fikri mülkiyet hakları gibi konularda bilgilendirme programları düzenlenecektir.
	Girişimcilik kültürü geliştirilecek, hedef ve performans bazlı odaklı destek modelleri oluşturulacaktır.
	Eğitimin her kademesinde hedef kitleye uygun yenilik ve fikri haklar konusunda bilgilendirme ve farkındalık faaliyetleri yürütülecek, mesleki ve teknik eğitimde buluş ve tasarım konularının ağırlıklı olarak işlenmesine önem verilecektir.
	Fikri mülkiyet hakları, temel bilimler, ekonomi, işletme, mimarlık, mühendislik, iletişim, güzel sanatlar fakültelerinde lisans ve lisansüstü düzeyde ders programına alınacak, hukuk fakültelerinde anabilim dalı oluşturulması yaygınlaştırılacaktır.
	Yeni derslik yapımı planlamasında, derslik inşa edilmesi planlanan yerdeki diğer eğitim binalarının verimli kullanımı dikkate alınacak, atıl vaziyetteki eğitim binalarının kullanımı öncelenecektir.
	Eğitim yapıları teknolojiye ve çevreye uyumlu, güvenli, ekonomik, estetik, erişilebilir, standartları ve kalitesi yüksek bir mimaride tasarlanacaktır.
	Eğitimde kalite güvence sistemi oluşturulacaktır.
	Yatay ve dikey kariyer basamaklarına yönelik lisansüstü düzeyde mesleki uzmanlık ve gelişim programları açılacaktır.
	Hayat boyu öğrenme programlarının çeşitliliği ve niteliği artırılacak, kazanımların belgelendirilmesi sağlanacaktır.
	Öğrencilerin kazanımlarını çeşitlendirmeye ve artırmaya yönelik etkin bir ölçme, izleme ve değerlendirme sistemi oluşturulacaktır.
	Ölçme ve değerlendirme sistemi yeterlilik temelli etkinleştirilecektir.
	Öğrencilerin bilimsel, kültürel, sanatsal, sportif ve toplum hizmeti alanlarındaki etkinliklere katılımları desteklenecek, öğrenci yeterliliği üzerindeki etkisi izlenecektir.
	Bilgi ve becerilerin güncelliğinin sağlanması amacıyla mezunların sertifikalı eğitim ve sektör ile üniversiteler tarafından akredite edilen dersleri almaları teşvik edilecektir.
	Üniversitelerin dijital çağa ayak uydurması ve bilgiye ulaşımında açık erişim ve açık bilim uygulamalarının hayata geçirilmesi amacıyla açık erişim altyapıları ile uyumu sağlanacaktır.
	Mezunların kariyer süreçlerinin takibi ve mezun-üniversite işbirliğinin güçlendirilmesi için mezun izleme sistemi kurulacaktır.
	Yükseköğretim kurumlarının eğitim, araştırma ve yenilik çıktılarına ilişkin verileri düzenli olarak takip edilecek ve raporlanacaktır.
	Yükseköğretim sistemindeki nitelikli uluslararası öğrenci sayısı artırılacaktır.
	Yabancı dilde eğitim veren programların sayısı artırılacak, yükseköğretim kurumlarının uluslararası öğrencilere yönelik barınma imkânları geliştirilecek ve uluslararasılaşmada kurumsal kapasite artırılacaktır.
	Üniversite öğrencilerinin işgücü piyasasına geçişlerinin sağlanmasını teminen başta ortak projeler olmak üzere üniversite-özel sektör işbirliklerinin yürütülmesi geliştirilecektir.
	Sağlıklı hayat merkezlerinin sayısı artırılacak, bu merkezlerle kuvvetlendirilmiş ve entegre edilmiş bir aile hekimliği yapısı oluşturularak gerekli olan birinci basamak sağlık hizmetleri verilecektir.

ÇUKUROVA ÜNİVERSİTESİ 2020 YILI PERFORMANS PROGRAMI

Üst Politika Belgesi	Temel Politika ve Öncelikler
On Birinci Kalkınma Planı	Acil sağlık, yoğun bakım, onkoloji, organ nakli hizmetleri gibi özellikli sağlık hizmetlerinin kapasitesi artırılarak hızı ve kalitesi yükseltilecektir.
	Üniversitelerde sivil toplum merkezlerinin yaygınlaştırılması ve sivil toplum sertifika ve yüksek lisans programlarının açılması için çalışma yapılacaktır.
	Kamu idarelerinde stratejik yönetime ilişkin idari ve beşeri kapasiteyi geliştirmeye yönelik eğitim programları tasarlanacaktır.
	Başta kalkınma planı olmak üzere üst politika belgeleri ve kurumsal stratejik planların etkin bir biçimde raporlanmasına yönelik bir izleme ve değerlendirme sistemi oluşturulacaktır.
	Kamu idarelerinde, iç kontrol sistemlerinin ve iç denetim uygulamalarının etkinliğini artırmaya yönelik eğitim ve danışmanlık faaliyetleri yoluyla kapasite artışı gerçekleştirilecektir.
	Kamu kurum ve kuruluşlarındaki personel birimlerinin insan kaynakları yönetimi anlayışıyla yapılandırılması ve bu birimlerin kapasitesinin güçlendirilmesi sağlanacaktır.
	Kamu personelinin niteliğini artırmaya yönelik hizmet içi eğitim programlarının oluşturulması ve düzenli olarak yürütülmesi sağlanacak ve her düzeydeki personele yönetim becerisi kazandırmayı amaçlayan eğitim programları geliştirilecektir.
Orta Vadeli Program (2020-2022)	Sanayinin ihtiyaçları ve dijital dönüşüm hedefleri çerçevesinde yenilikçi okul-sektör iş birliği modelleri kurulacaktır.
	Özel sektörle iş birliği yapılarak eğitim ve öğretim müfredatı çalışma hayatının beklentilerini karşılayacak işgücü oluşturulacak şekilde güncellenecektir.
	Gençlerin eğitim seviyesinin ve işgücünün niteliğinin yükseltilmesi ile gelişen teknolojinin içerisinde sadece tüketici konumunda olmamaları sağlanarak üretkenliklerinin desteklenmesi amacı ile teknolojiye olan ilgisi ve yatkınlığı değerlendirilerek verilecek eğitimlerle başta yazılım, algoritma ve endüstriyel tasarım olmak üzere belirli konularda temel beceriler kazanmaları sağlanacaktır.
	Engellilerin meslek edinmesi amacıyla uzaktan eğitim programları geliştirilecektir.
	Farklı kurumlardaki eğitim ve istihdam verilerinin entegre edilmesine ve analizine dayalı olarak eğitim programı ve meslek bazında arz talep dengesi oluşturulacak, istihdam ile uyumlu eğitim planlaması yapılacak, istihdam edilebilirlik artırılacak, mesleki eğitimde üretim bazlı yaklaşıma geçilecek, eğitim kaynakları etkin kullanılacak ve etkili eğitim programları tasarlanacaktır.
	Eğitimde adaletin sağlanması amacıyla; öğrenciler, okullar ve bölgeler arasında mali kaynak, öğretmen ve yönetici niteliği, eğitim donanımı ve kazanımlar açısından oluşan farklılıkların azaltılması için okulu merkeze alan bir sistem yaklaşımı benimsenecek, okul yöneticiliği güçlendirilecek, eğitim kalite endeksi oluşturulacak, deneyimsiz öğretmenler desteklenecek ve dezavantajlı okullara pozitif ayrımcılık yapılacaktır.
	Eğitimde artan kaynakların, öğretmen sayısının ve gelişen fiziki imkanların en verimli şekilde öğrenci kazanımlarına dönüşmesini destelemek üzere "Milli Eğitim Bakanlığı Yönetim Bilgi Sistemi" (MEYÖBİS) projesi ile veriye dayalı karar destek sistemleri güçlendirilerek yönetim kapasitesi ve etkililiği artırılacaktır.
	Öğrenmede e-öğrenme sisteminin etkin kullanımı ile dijitalleşme stratejisine uyumlu şekilde müfredat düzenlemeleri yapılacak ve kişiselleştirilmiş öğretim planı (sanal asistan) uygulama stratejisi hayata geçirilecektir.
	Öğrenme kazanımları itibarıyla uluslararası standartların yakalanması amacıyla ölçme ve değerlendirme kapasitesi güçlendirilecek, yabancı dil eğitiminde ihtiyaç temelli ve katmanlı bir yapı oluşturulacak, erken çocukluk eğitimi 5 yaş öncelikli olarak yaygınlaştırılacak ve öğrencinin ilgi, yetenek ve mizacını dikkate alan bir eğitim süreci uygulanacaktır.
	Ekonomik hedeflerle uyumlu olacak şekilde mesleki eğitim kurumlarının kurumsal kapasitelerinin geliştirilecek, tematik meslek okullarının yaygınlaştırılması, ölçüm ve belgelendirme ile işgücünün niteliği artırılacaktır.
	Birinci basamak sağlık hizmetleri güçlendirilerek sağlık sistemi içerisindeki etkinliği arttırılacaktır.

ÇUKUROVA ÜNİVERSİTESİ 2020 YILI PERFORMANS PROGRAMI

Üst Politika Belgesi	Temel Politika ve Öncelikler
Orta Vadeli Program (2020-2022)	Kamu hastanelerinde, klinik kalite, vatandaş memnuniyeti, operasyonel etkinlik ve verimlilik alanlarında gösterilen performans sistematik biçimde takip edilecek ve sağlık personeli teşvik mekanizmasının parçası hâline getirilecektir. Vatandaş memnuniyeti sonuçları kurumların ve sağlık çalışanlarının performans değerlendirmelerine dâhil edilecektir.
Ulusal Bilim, Teknoloji ve Yenilik Stratejisi	Çok ortaklı ve çok disiplinli Ar-Ge işbirliği kültürünü yaygınlaştırmak.
	Bilginin yayılımını ve ticarileşmesini artırmak amacıyla paydaşların (üniversite-kamu-sanayi) bir araya geldiği platformlar etkinleştirilecek.
	Disiplinler arası araştırmalar artırılacak.
	Araştırma sonuçlarının paylaşımı teşvik edilecek.
	Ülkenin ekonomik ve teknolojik gelişmesine hizmet edecek nitelikteki güdümlü ve sonuç-odaklı proje destekleri geliştirilecek
	Doktora sonrası araştırma (post-doc) uygulaması hayata geçirilecek
	Üniversitelerdeki çalışma ortamı iyileştirilecek
	Üniversitelerdeki yönetim iyileştirilecek
	Ulusal, sektörler arası ve uluslararası dolaşım mekanizmaları geliştirilecek
	Üniversite, sanayi ve/veya kamu kuruluşlarının veya bireysel araştırmacılar arasındaki Ar-Ge işbirliklerini teşvik eden mekanizmalar daha işlevsel hale getirilecek
	Üniversitelerde sanayi ihtiyaçlarını ve yerel özellikleri de dikkate alan tematik olarak yapılmış araştırma merkezleri yaygınlaştırılacak

Temel Değerlerimiz

- Geleneksel büyük aile kavramını sürdürerek Çukurova Üniversitesi ruhunu yükseltmek,
- Bilimsel özgürlük ve liyakata verilen önemi sürdürmek,
- Yasal çerçeve içinde demokratik bir yönetim anlayışının sağlayacağı şeffaflık ve hesap verebilirlik,
- Üniversitenin tüm süreçlerinde yönetim modelinin benimsenmesi,
- Kurumsal yapısı ve yüksek nitelikli kadrosu ile saygın ve güvenilir olmak,
- İç ve dış paydaşlarının görüşlerini de alarak üst düzey eğitim verme, araştırma yapma,
- Doğa ve insana saygılı, çevre sorunlarına duyarlı olmak,
- Yerel değerleri koruyarak evrensel değerlerle bütünleşmek,
- Bilimsel çalışmalarını evrensel ilkeler çerçevesinde yürütmek,
- Ar-Ge faaliyetlerini destekleyerek yenilikçi ürün ve hizmet odaklı bilimsel çalışmalarını teşvik etmek,
- Ulusal ve bölgesel sorunlara ve sosyoekonomik gelişmeye yönelik araştırmalar yürütmek.

B- AMAÇ ve HEDEFLER

Üniversitemiz misyon, vizyon, stratejik amaç ve hedeflere ilişkin bilgiler aşağıda tablo halinde belirtilmiştir.

Misyonumuz	Bilim, teknoloji ve sanat alanlarında eğitim-öğretim faaliyetlerini yürütmek, yüksek nitelikli araştırma-geliştirme çalışmaları yapmak ve bilgi birikimlerini ulusal ve uluslararası düzeyde insanlık yararına sunmaktır.
Vizyonumuz	Bölgesel insan ve doğal kaynak zenginliğini araştırma-geliştirme ve eğitim faaliyetlerine yansıtarak dünyada tanınan öncü bir üniversite olmak.
Amaçlarımız	Hedeflerimiz
A1: Nitelikli bilgi üreterek yenilikçi ürün, süreçler ve hizmet üretimini sağlamak	H1.1: Öğretim üyesi başına düşen toplam nitelikli yayın sayısını her yıl %5 artırmak. H1.2: Ulusal ve uluslararası işbirlikli proje sayısını 2023 yılı sonuna kadar %25 artırmak. H1.3: Lisansüstü tezlerinden yapılmış nitelikli yayın sayısını 2023 yılı sonuna kadar %40 artırmak. H1.4: Türkiye Bilim Teknoloji Yüksek Kurulu ve Üniversitemiz öncelikli araştırma alanlarında 2023 yılı sonuna kadar en az iki mükemmeliyet merkezi kurmak. H1.5: Öğretim üyesi başına patent, faydalı model ve endüstriyel tasarım sayısını artırmak.
A2: Çağın ihtiyaçlarıyla uyumlu, yenilikçi, girişimci, üretken, sorgulayan insan gücünü yetiştirmek için eğitimin niteliğini geliştirmek	H2.1: Ön lisans, lisans ve lisansüstü tüm eğitim programlarını ulusal ve uluslararası ölçekte toplumun ve öğrencilerin ihtiyaç ve beklentileri doğrultusunda 2023 yılı sonuna kadar katılımcı bir anlayışla sürekli geliştirmek. H2.2: Düşünme becerileri gelişmiş, yaşam boyu öğrenme bilinci kazanmış, mesleğinde iyi yetişmiş insan gücü yetiştirmek. H2.3: Öğretim elemanlarının, 2023 yılı sonuna kadar eğitim becerilerini geliştirme eğitimini almasını sağlamak. H2.4: Tezli lisansüstü öğrenci sayısını 2023 yılı sonuna kadar %10 artırmak. H2.5: Yüzdelerle başarı dilimi yüksek öğrencilerin Üniversitemizi tercih etme oranını artırmak.
A3: Üniversitemizin bölge, ülke ve uluslararası düzeylerdeki ilişkilerini geliştirmek ve toplumsal katkısını artırmak	H3.1: Üniversitemizin bölge, ülke ve uluslararası tanınırlığını artırmak. H3.2: Üniversitemizde sunulan eğitim, sertifika programlarından yararlanma düzeyini artırmak. H3.3: Kültür, sanat, spor ve topluma hizmet projelerini artırmak ve uluslararası niteliklerini geliştirmek. H3.4: Üniversitemizin, mezunları ile ilişkisini artırmak.
A4: Üniversitenin girişimci yapısını, TÜBİTAK'ın Girişimci ve Yenilikçi Üniversite Endeksi çerçevesinde geliştirmek	H4.1: Üniversitemizde, 2023 yılı sonuna kadar Fikri Mülkiyet Havuzu oluşturmak. H4.2: Üniversitemizde girişimcilik ve yenilikçilik kültürünü yaygınlaştırmak. H4.3: Üniversitemizde girişimcilik ve yenilikçilik alanında ekonomik katkıyı ve ticarileşmeyi sağlamak. H4.4: Üniversitemizde girişimcilik ve yenilikçilik alanında işbirliği ve etkileşimi geliştirmek.
A5: Kurumsal kapasiteyi geliştirmek	H5.1: İdari personelin niteliğini artırmak. H5.2: Eğitim-öğretim ve çalışma alanlarını iyileştirmek. H5.3: Bilişim olanaklarını geliştirmek. H5.4: Üniversitemizin mali kaynaklarını artırmak.

ÇUKUROVA ÜNİVERSİTESİ 2020 YILI PERFORMANS PROGRAMI

Program bütçe çerçevesinde alt program hedefleri ve stratejik plan ilişkisi aşağıda tablo halinde gösterilmiştir.

ALT PROGRAM HEDEFLERİ VE STRATEJİK PLAN İLİŞKİSİ			
PROGRAM ADI	ALT PROGRAM ADI	ALT PROGRAM HEDEFLERİ	İLİŞKİLİ OLDUĞU STRATEJİK AMAÇ
HAYAT BOYU ÖĞRENME	YÜKSEKÖĞRETİM KURUMLARI SÜREKLİ EĞİTİM FAALİYETLERİ	Toplumun tüm kesimlerine ihtiyaç duyduğu alanlarda eğitimler verilmesi, kamu kurum ve kuruluşları, özel sektör ve uluslararası kuruluşlarla işbirliğinin gelişmesine katkıda bulunulması	A2: Çağın ihtiyaçlarıyla uyumlu, yenilikçi, girişimci, üretken, sorgulayan insan gücünü yetiştirmek için eğitimin niteliğini geliştirmek. A3: Üniversitemizin bölge, ülke ve uluslararası düzeylerdeki ilişkilerini geliştirmek ve toplumsal katkısını artırmak.
TEDAVİ EDİCİ SAĞLIK	TEDAVİ EDİCİ SAĞLIK	Tedavi edici sağlık hizmetinin erişilebilir ve etkili olarak sunulmasının sağlanması	A3: Üniversitemizin bölge, ülke ve uluslararası düzeylerdeki ilişkilerini geliştirmek ve toplumsal katkısını artırmak.
ARAŞTIRMA, GELİŞTİRME VE YENİLİK	YÜKSEKÖĞRETİMDE BİLİMSEL ARAŞTIRMA VE GELİŞTİRME	Yükseköğretim kurumlarında inovasyon amaçlı bilimsel çalışmaların artırılması	A1: Nitelikli bilgi üreterek yenilikçi ürün, süreçler ve hizmet üretimini sağlamak. A4: Üniversitenin girişimci yapısını, TÜBİTAK'ın Girişimci ve Yenilikçi Üniversite Endeksi çerçevesinde geliştirmek.
	ARAŞTIRMA ALTYAPILARI	Ülkemizin bilgi birikiminin artırılmasına ve teknolojik gelişimine katkıda bulunmak üzere yükseköğretim kurumlarında araştırma altyapılarının kurulması ve kapasitelerinin güçlendirilmesi	A1: Nitelikli bilgi üreterek yenilikçi ürün, süreçler ve hizmet üretimini sağlamak.
YÜKSEKÖĞRETİM HİZMETLERİ	ÖN LİSANS EĞİTİMİ, LİSANS EĞİTİMİ VE LİSANSÜSTÜ EĞİTİM	Mesleki yeterlilik sahibi ve gelişime açık mezunlar yetiştirilmesi	A2: Çağın ihtiyaçlarıyla uyumlu, yenilikçi, girişimci, üretken, sorgulayan insan gücünü yetiştirmek için eğitimin niteliğini geliştirmek. A5: Kurumsal kapasiteyi geliştirmek.
	ÖĞRETİM ELEMANLARININ MESLEKİ GELİŞİMİ	Alanında yetkin, araştırmacı, bilgi üreten ve aktaran akademisyenler yetiştirilmesi	A2: Çağın ihtiyaçlarıyla uyumlu, yenilikçi, girişimci, üretken, sorgulayan insan gücünü yetiştirmek için eğitimin niteliğini geliştirmek.
	YÜKSEKÖĞRETİMDE ÖĞRENCİ YAŞAMI	Yükseköğretim öğrencilerine sunulan beslenme ve barınma hizmetlerinin kalitesinin artırılması; öğrencilerin kişisel ve sosyal gelişimi desteklenerek yaşam kalitesinin yükseltilmesi	A3: Üniversitemizin bölge, ülke ve uluslararası düzeylerdeki ilişkilerini geliştirmek ve toplumsal katkısını artırmak. A5: Kurumsal kapasiteyi geliştirmek.

C- PERFORMANS HEDEF VE GÖSTERGELERİ İLE FAALİYETLER

Üniversitemizin 2019-2023 Stratejik Planında yer alan Misyon ve Vizyonu doğrultusunda belirlenen amaçlara ilişkin 2020 yılı bütçe teklifi çerçevesinde programlar ve alt programların performans bilgisi ile faaliyet maliyet tabloları aşağıda gösterilmiştir.

Üniversitemiz Performans Bilgisi Tablosu

Program Adı:	HAYAT BOYU ÖĞRENME
Programın Amacı:	Hayat Boyu Öğrenme Programlarına Yönelik Nitelik ve Erişimin Artırılması
Programın Kapsamı:	Hayat boyu öğrenme: bireysel, toplumsal ve istihdam ile ilgili bir yaklaşımla bireyin bilgi, beceri ve yetkinliklerini geliştirmek amacıyla örgün eğitimin dışında hayatı boyunca katıldığı her türlü öğrenme etkinliklerini ifade etmektedir. Bu kapsamda halk eğitimi merkezleri tarafından okuma-yazma, genel ve mesleki-teknik yaygın eğitim kursları düzenlenmektedir. Örgün eğitim çağı dışında olan vatandaşlarımızın eğitim seviyelerini yükseltmek amacıyla açık ortaokul ve açık lise eğitim öğretim faaliyetleri verilmektedir. Ayrıca ülkemizde geçici koruma altında bulunan bireylerin eğitim sistemimize entegrasyonlarını sağlamak amacıyla öncelikle Türkçe eğitim öğretim faaliyetleri olmak üzere eğitim öğretim faaliyetleri sürdürülmektedir.

Anahtar Göstergeler

- 1- Hayat boyu öğrenmeye katılım oranı

Alt Program Adı:	YÜKSEKÖĞRETİM KURUMLARI SÜREKLİ EĞİTİM FAALİYETLERİ
Alt Programın Kapsamı:	<p>Çukurova Üniversitesince, Avrupa Üniversiteler Topluluğu'na (European University Association-EUA) uyum çerçevesinde, Mayıs 2006'da "Yaşam Boyu Öğrenme Programı" açılmış ve Üniversitemizin çeşitli birimleri tarafından düzenlenen kurslar bir çatı altında toplanarak faaliyetlerini sürdürmeye başlamıştır. Programın faaliyetleri, 2012 yılında kurulan "Çukurova Üniversitesi Sürekli Eğitim Uygulama ve Araştırma Merkezi" tarafından sürdürülmekte olup ilave olan yeni kurslarıyla devam etmektedir. Çukurova Üniversitesi Sürekli Eğitim Uygulama ve Araştırma Merkezinin amacı, üniversitemizin lisans ve lisansüstü eğitim programları dışında, toplum hizmetine sunulmasında yarar görülen ve toplumun gelişimine yardımcı olan eğitim programlarını düzenlemek ve koordinasyonunu sağlamaktır.</p> <p>Çukurova Üniversitesi Sürekli Eğitim Uygulama ve Araştırma Merkezi'nde, düzenlenen kurslara belli bir konuda uzmanlaşma, kariyerde ilerleme, profesyonel ve kişisel gelişimi sağlama veya hobi amaçlı olarak, her yaştan ve meslekten yüzlerce kişi katılmıştır. Bu sayede, sadece okul sonrası iş yaşamında, zamanla çeşitli konularda eksiklik hissedip kendisini geliştirmek isteyenler değil, aynı zamanda Üniversite öğrenimi görme fırsatı bulamamış olan ve belirli bir alanda bilgi edinip iş bulmak isteyen ya da meslek yaşamında bu kurslardan faydalanmak isteyenler de kurslardan yararlanmaktadırlar.</p> <p>Çukurova Üniversitesi Sürekli Eğitim Uygulama ve Araştırma Merkezi, ülkemizin ihtiyacı olan nitelikli insan gücüne katkı sağlayacak, her yaştan ve meslek grubundan insanın yararlanabileceği programlar düzenlemektedir. Toplum bireylerinin bilimde, teknolojide, ekonomide ve sosyal hayatta yaşanan hızlı değişimin gerektirdiği bilgi ve becerilerle donatılmasını hedefleyen programlarımız, değişik eğitim düzeyindeki kişilere açık olup özellikle lise ve üniversite sonrası eğitimi desteklemektedir.</p>

Alt Program Hedefi: Toplumun tüm kesimlerine ihtiyaç duyduğu alanlarda eğitimler verilmesi, kamu kurum ve kuruluşları, özel sektör ve uluslararası kuruluşlarla işbirliğinin gelişmesine katkıda bulunulması.

ÇUKUROVA ÜNİVERSİTESİ 2020 YILI PERFORMANS PROGRAMI

Performans Göstergeleri

Performans Göstergesi	Ölçü Birimi	2018	2019 Planlanan	2019 YS Gerç. Tahmini	2020 Hedef	2021 Tahmin	2022 Tahmin
1- Dezavantajlı gruplara yönelik sosyal entegrasyon ve kapsayıcılığa ilişkin yapılan faaliyet sayısı	Sayı	13	17	17	20	22	24

Göstergeye İlişkin Açıklama: Kurum ve kuruluşlarla işbirliğinin geliştirilerek dezavantajlı gruplara yönelik faaliyetlerin takibi hedeflenmektedir.

Hesaplama Yöntemi: TOPLAM FAALİYET SAYISI

Verinin Kaynağı: Ç.Ü. PERFORMANS İZLEME RAPORU

Performans Göstergesi	Ölçü Birimi	2018	2019 Planlanan	2019 YS Gerç. Tahmini	2020 Hedef	2021 Tahmin	2022 Tahmin
2- Eğitim programlarına başvuran kişi sayısı	Sayı	1.218	1.460	1.460	1.600	1.740	1.880

Göstergeye İlişkin Açıklama: Kurum ve kuruluşlarla işbirliğinin geliştirilerek ihtiyaç duyulan alanlarda eğitimler düzenlemek ve eğitimlere başvuranların takibi hedeflenmektedir.

Hesaplama Yöntemi: BAŞVURU YAPAN TOPLAM KİŞİ SAYISI

Verinin Kaynağı: 2019-2023 DÖNEMİ STRATEJİK PLANI

Performans Göstergesi	Ölçü Birimi	2018	2019 Planlanan	2019 YS Gerç. Tahmini	2020 Hedef	2021 Tahmin	2022 Tahmin
3- Mezunlara yönelik gerçekleştirilen faaliyet sayısı	Sayı	0	4	4	7	10	10

Göstergeye İlişkin Açıklama: Sürekli eğitim faaliyeti kapsamında Üniversitemizden mezun olan kişilere yönelik gerçekleştirilen faaliyetlerin takibi hedeflenmektedir.

Hesaplama Yöntemi: TOPLAM FAALİYET SAYISI

Verinin Kaynağı: 2019-2023 DÖNEMİ STRATEJİK PLANI

Performans Göstergesi	Ölçü Birimi	2018	2019 Planlanan	2019 YS Gerç. Tahmini	2020 Hedef	2021 Tahmin	2022 Tahmin
4- Sürekli Eğitim Merkezi (SEM) ve Dil Merkezi (DİLMER) tarafından mesleki eğitime yönelik verilen sertifika sayısı	Sayı	168	200	200	250	300	350

Göstergeye İlişkin Açıklama: Sürekli eğitim faaliyeti kapsamında Üniversitemiz Sürekli Eğitim Au Merkezi tarafından mesleki eğitime yönelik verilen sertifikaların takibi hedeflenmektedir.

Hesaplama Yöntemi: VERİLEN TOPLAM SERTİFİKA SAYISI

Verinin Kaynağı: SÜREKLİ EĞİTİM AUM

Performans Göstergesi	Ölçü Birimi	2018	2019 Planlanan	2019 YS Gerç. Tahmini	2020 Hedef	2021 Tahmin	2022 Tahmin
5- Tamamlanan sosyal sorumluluk projeleri sayısı	Sayı	17	18	18	20	22	24

Göstergeye İlişkin Açıklama: Kurum ve kuruluşlarla işbirliğinin geliştirilmesi kapsamında yapılan sosyal sorumluluk projelerinin takibi hedeflenmektedir.

Hesaplama Yöntemi: TOPLAM PROJE SAYISI

Verinin Kaynağı: 2019-2023 DÖNEMİ STRATEJİK PLANI/Ç.Ü. PERFORMANS İZLEME RAPORU

ÇUKUROVA ÜNİVERSİTESİ 2020 YILI PERFORMANS PROGRAMI

Performans Göstergesi	Ölçü Birimi	2018	2019 Planlanan	2019 YS Gerç. Tahmini	2020 Hedef	2021 Tahmin	2022 Tahmin
6- Üniversitenin çevrecilik alanlarında aldığı ödül sayısı	Sayı	0	0	0	1	1	1

Göstergeye İlişkin Açıklama: Çevrecilik alanında alınan ödüllerin takibi hedeflenmektedir.

Hesaplama Yöntemi: TOPLAM ÖDÜL SAYISI

Verinin Kaynağı: ÖZEL KALEM (REKTÖRLÜK)

Alt Program Kapsamında Yürütülecek Faaliyet Maliyetleri

Faaliyetler	2019 Bütçe	2019 Harcama	2020 Bütçe	2021 Tahmin	2022 Tahmin
T O P L A M	0	117.136,46	250.000,00	270.000,00	300.000,00
Bütçe İçi	0	0	0	0	0
Bütçe Dışı	0	117.136,46	250.000,00	270.000,00	300.000,00

Faaliyetlere İlişkin Açıklamalar:

Toplum Hizmetine Sunulan Eğitim Programları, Kurs ve Seminerler	Çukurova Üniversitesi Sürekli Eğitim Uygulama ve Araştırma Merkezi, ülkemizin ihtiyacı olan nitelikli insan gücüne katkı sağlayacak, her yaştan ve meslek grubundan insanın yararlanabileceği programlar düzenlemektedir. Toplum bireylerinin bilimde, teknolojiye, ekonomide ve sosyal hayatta yaşanan hızlı değişimin gerektirdiği bilgi ve becerilerle donatılmasını hedefleyen programlarımız, değişik eğitim düzeyindeki kişilere açık olup özellikle lise ve üniversite sonrası eğitimi desteklemektedir. Merkezde 2018 yılında gerçekleştirilen eğitimler sonucu 168 kişiye sertifika verilmiş olup, bu sayı 2019 yılında 200 kişi, 2020 yılında 250 kişi olarak hedeflenmektedir.
Yükseköğretim Kurumları Sosyal Sorumluluk Projeleri	124 sayılı KHK ile kurulan Üniversitemiz Sağlık, Kültür ve Spor Daire Başkanlığı tarafından stratejik amaçlarımız içerisinde bulunan "Üniversitemizin bölge, ülke ve uluslararası düzeylerdeki ilişkilerini geliştirmek ve toplumsal katkısını artırmak." amacı çerçevesinde sosyal sorumluluk projelerinin takibi yapılması ve projelerin artırılması noktasında gerekli desteğin sunulması için gerekli iş ve işlemler yürütülmektedir.

Program Adı:	TEDAVİ EDİCİ SAĞLIK
Programın Amacı:	Tedavi Edici Sağlık Hizmetlerinin Yürütülmesi ve Sağlık Araştırma Faaliyetlerinin Geliştirilmesi
Programın Kapsamı:	Sağlık tesislerinin her türlü koruyucu, teşhis, tedavi ve rehabilite edici sağlık hizmetlerinin yürütülmesinin sağlanması, faaliyetlerin izlenmesi ve değerlendirilmesi, iyi uygulama örneklerinin yaygınlaştırılması. Nitelikli sağlık personelinin ülke genelinde dengeli dağılımının sağlanması. Sağlık alanında kullanılan bilişim sistemleri ve iletişim teknolojileri ile ilgili ülke çapında politika, strateji ve standartların belirlenmesi amacıyla çalışmalar yapılması, kişisel sağlık verileri ile ülke düzeyinde sağlık durumu ve sağlık hizmetlerine ilişkin veri ve bilgi akışını içeren her türden bilgi sistemleri ve projelerinin yapılması ve yaptırılması, sağlık bilişimi ve teknolojisi alanında çalışacak kamu ve özel hukuk tüzel kişileri ile gerçek kişilerin uyacakları kuralların belirlenmesi, uygulanması, gerektiğinde bunların yazılım ve ürünlerinin uygunluğuna karar verilmesi ve müelliflerinin yetkilendirilmesi. Acil sağlık hizmetlerinin daha etkili ve kısa sürede sunulabilmesi amacıyla acil sağlık talebine yönelik cevaplama ve müdahale süreleri kısaltılarak kaynak etkinliği sağlanması. İlgili birimler arasındaki koordinasyon ve iş birliği güçlendirilerek, bu alanda vatandaş farkındalığının ve bilincinin artırılması için eğitimler düzenlenmesi.

ÇUKUROVA ÜNİVERSİTESİ 2020 YILI PERFORMANS PROGRAMI

Anahtar Göstergeler

- 1- Nitelikli yatak oranı
- 2- Yüz bin kişiye düşen hekim sayısı
- 3- Yüz bin kişiye düşen hemşire sayısı

ÇUKUROVA ÜNİVERSİTESİ 2020 YILI PERFORMANS PROGRAMI

Alt Program Adı:	TEDAVİ EDİCİ SAĞLIK
Alt Programın Kapsamı:	<p>Üniversitemizin sağlık hizmetleri sunumu Balcalı Hastanesi, Mediko-Sosyal Merkezi ve Diş Hekimliği Fakültesi tarafından yürütülmektedir. 1.159 yatak kapasitesine sahip hastanemiz, Akdeniz, Güneydoğu ve Doğu Anadolu bölgesinin önemli bir bölümüne (yaklaşık 20 milyon nüfusa) üst düzeyde sağlık hizmeti vermekte ve bölgenin önemli referans sağlık merkezi konumunda bulunmaktadır. Hastanemiz, ülkemizin en büyük yoğun bakım kapasitesine sahip hastanelerden biridir. Modern üniteleri ile her türlü yoğun bakım hastası izlenebilmekte ve tedavisi yapılabilmektedir. Hastanemiz merkez laboratuvarı, gelişmiş ülkelerin sağlık akreditasyonu olarak kabul ettiği JCI akreditasyonuna sahiptir. Bölgenin en büyük ve en kapsamlı olan Kan Merkezimiz, 24 saat hizmet vermektedir. Tetkik örnekleri, pnömatik sistem (vakumlu hava ile taşıma) aracılığı ile laboratuvarlara iletilmektedir. Radyoloji bölümünde modern tıbbın kapsamındaki bütün radyolojik görüntüleme hizmetleri ve girişimsel radyolojik işlemler yapılmaktadır. Hastanemizde tüm cerrahi alanlarda son teknoloji ile donatılmış cihazları ve alanlarında uzmanlaşmış öğretim üyeleri ile her türlü ameliyat yapılmaktadır. Mediko-Sosyal Merkezinde, öğrencilerin beden ve ruh sağlıklarının korunmasına yönelik tedavilerinin yapılmasının yanında; personel ve onların bakmakla yükümlü oldukları kişilerin de tedavileri yapılabilmektedir.</p> <p>Diş Hekimliği Fakültemiz, 121 diş ünitesi hizmet vermektedir. Diş Hekimliği Fakültemiz 25 Nisan 2006 tarihinde muayene ve tedavi hizmetleri alanında ISO 9001:2008 Kalite Yönetimi Sistemi Belgesini tüm bölümleriyle alarak devlet üniversiteleri arasında bir ilki gerçekleştirmiştir.</p>

Alt Program Hedefi: Tedavi edici sağlık hizmetinin erişilebilir ve etkili olarak sunulmasının sağlanması

Performans Göstergeleri

Performans Göstergesi	Ölçü Birimi	2018	2019 Planlanan	2019 YS Gerç. Tahmini	2020 Hedef	2021 Tahmin	2022 Tahmin
1- Ameliyat sayısı	Sayı	80.224	81.000	81.000	81.500	82.000	82.500

Göstergeye İlişkin Açıklama: Tedavi edici sağlık kapsamında gerçekleştirilen ameliyatlara takibi hedeflenmektedir.

Hesaplama Yöntemi: TOPLAM AMELİYAT SAYISI

Verinin Kaynağı: UYGULAMA VE ARAŞTIRMA HASTANESİ BİRİM FAALİYET RAPORU.

Performans Göstergesi	Ölçü Birimi	2018	2019 Planlanan	2019 YS Gerç. Tahmini	2020 Hedef	2021 Tahmin	2022 Tahmin
2- Üniversite hastaneleri nitelikli yatak oranı	Oran	0,6	0,65	0,65	0,7	0,72	0,75

Göstergeye İlişkin Açıklama: Tedavi edici sağlık kapsamında sunulan hizmetlerde hastalara sağlanan nitelikli yatak sayısının takibi hedeflenmektedir.

Hesaplama Yöntemi: NİTELİKLİ YATAK SAYISI/TOPLAM YATAK SAYISI

Verinin Kaynağı: HASTANE BİRİM FAALİYET RAPORU

Performans Göstergesi	Ölçü Birimi	2018	2019 Planlanan	2019 YS Gerç. Tahmini	2020 Hedef	2021 Tahmin	2022 Tahmin
3- Üniversite hastaneleri yatak doluluk oranı	Oran	0,85	0,9	0,9	0,9	0,9	0,9

Göstergeye İlişkin Açıklama: Tedavi edici sağlık kapsamında hastanenin yatak doluluk kapasitesinin takibi hedeflenmektedir.

Hesaplama Yöntemi: TOPLAM DOLU YATAK SAYISI/TOPLAM YATAK SAYISI

Verinin Kaynağı: HASTANE BİRİM FAALİYET RAPORU

ÇUKUROVA ÜNİVERSİTESİ 2020 YILI PERFORMANS PROGRAMI

Performans Göstergesi	Ölçü Birimi	2018	2019 Planlanan	2019 YS Gerç. Tahmini	2020 Hedef	2021 Tahmin	2022 Tahmin
4- Yatan hasta sayısı	Sayı	76.965	78.000	78.000	80.000	81.000	82.000
Göstergeye İlişkin Açıklama: Tedavi edici sağlık kapsamında hastanede yatmak suretiyle sağlık hizmeti alan kişilerin takibi hedeflenmektedir.							
Hesaplama Yöntemi: YATAN TOPLAM HASTA SAYISI							
Verinin Kaynağı: HASTANE BİRİM FAALİYET RAPORU							

Alt Program Kapsamında Yürütülecek Faaliyet Maliyetleri

Faaliyetler	2019 Bütçe	2019 Harcama	2020 Bütçe	2021 Tahmin	2022 Tahmin
Ağız ve Diş Sağlığı Hizmetleri	381.000	381.000	437.000	460.000	500.000
Bütçe İçi	381.000	381.000	437.000	460.000	500.000
Bütçe Dışı	0	0	0	0	0
Üniversite Genel Hastane Hizmetleri	90.123.000	76.999.179	104.490.000	109.209.000	115.710.000
Bütçe İçi	90.123.000	76.999.179	104.490.000	109.209.000	115.710.000
Bütçe Dışı	0	0	0	0	0
T O P L A M	90.504.000	77.380.179	104.927.000	109.669.000	116.210.000
Bütçe İçi	90.504.000	77.380.179	104.927.000	109.669.000	116.210.000
Bütçe Dışı	0	0	0	0	0

Faaliyetlere İlişkin Açıklamalar:

Ağız ve Diş Sağlığı Hizmetleri	Ağız ve diş sağlığı hizmetleri Üniversitemiz Diş Hekimliği Fakültesi tarafından verilmektedir. Ç.Ü. Sağlık Bilimleri Enstitüsüne bağlı olarak Ortodonti, Protetik Diş Tedavisi, Ağız, Diş ve Çene Cerrahisi, Restoratif Diş Tedavisi ve Endodonti, Ağız, Diş ve Çene Radyolojisi, Pedodonti ve Periodontoloji Anabilim dallarında doktora eğitimi verilmektedir. Fakültemizde mesleki eğitim ve uygulamaların yürütüldüğü herbiri 97 öğrenci kapasiteli toplam 388 kişilik 4 derslik, 50 öğrenci kapasiteli 1 adet simülasyon laboratuvarı, 60 öğrenci kapasiteli 1 adet preklinik laboratuvarı, 96 öğrenci kapasiteli 1 adet multidisiplin laboratuvarı hasta bakımı ve staj eğitiminin yapıldığı 70 öğrenci kapasiteli Sürekli Eğitim Kliniği mevcuttur. Ayrıca Stajer öğrencilerin kullandığı 1 adet 40 Öğrenci kapasiteli protez laboratuvarı ve Protez kliniğinde acil işlemlerin ve düzeltmelerin yapıldığı ayrı bir protez laboratuvarı bulunmaktadır. Fakültemizde doktora eğitimi ve araştırma amaçlı olarak 2 adet araştırma laboratuvarı bulunmaktadır. Fakültemizde öğrencilerimizin kullanabileceği 70 kişilik 1 adet bilgisayar ve okuma salonu, 70 kişilik 1 adet konferans salonu, 1 adet kantin, 1 adet kafeterya ve 1 adet 200 kişilik yemekhane mevcuttur. Fakültemizde, 121 diş ünitesi ile günde ortalama 850 hastaya hizmet verilmektedir.
Sağlık Hizmeti Sunumunda İhtiyaç Duyulan Tıbbî Cihaz, Malzeme ve İlaç Alımı	Sağlık hizmeti sunumunda ihtiyaç duyulan tıbbî cihaz, malzeme ve ilaç alımı Üniversitemiz Uygulama ve Araştırma Hastanesinin özel bütçesi ile döner sermaye bütçesinden karşılanmaktadır.
Üniversite Genel Hastane Hizmetleri	Üniversitemizin sağlık hizmetleri sunumu Balcı Hastanesi, Mediko-Sosyal Merkezi ve Diş Hekimliği Fakültesi tarafından yürütülmektedir. 1.159 yatak kapasitesine sahip hastanemiz, Akdeniz, Güneydoğu ve Doğu Anadolu bölgesinin önemli bir bölümüne (yaklaşık 20 milyon nüfusa) üst düzeyde sağlık hizmeti vermekte ve bölgenin önemli referans sağlık merkezi konumunda bulunmaktadır. Hastanemiz, ülkemizin en büyük yoğun bakım kapasitesine sahip hastanelerden biridir. Modern üniteleri ile her türlü yoğun bakım hastası izlenebilmekte ve tedavisi yapılabilmektedir. Hastanemiz merkez laboratuvarı, gelişmiş ülkelerin sağlık akreditasyonu olarak kabul ettiği JCI akreditasyonuna sahiptir.

ÇUKUROVA ÜNİVERSİTESİ 2020 YILI PERFORMANS PROGRAMI

	Bölgenin en büyük ve en kapsamlı olan Kan Merkezimiz, 24 saat hizmet vermektedir. Tetkik örnekleri, pnömatik sistem (vakumlu hava ile taşıma) aracılığı ile laboratuvarlara iletilmektedir. Radyoloji bölümünde modern tıbbın kapsamındaki bütün radyolojik görüntüleme hizmetleri ve girişimsel radyolojik işlemler yapılmaktadır. Hastanemizde tüm cerrahi alanlarda son teknoloji ile donatılmış cihazları ve alanlarında uzmanlaşmış öğretim üyeleri ile her türlü ameliyat yapılmaktadır.
--	--

Program Adı:	ARAŞTIRMA, GELİŞTİRME VE YENİLİK
Programın Amacı:	Türkiye'nin Bilimsel ve Teknolojik Ekosistemine Katkı Sağlanması
Programın Kapsamı:	Ar-Ge ve Yenilik Faaliyetleri ile Türkiye'nin Bilimsel ve Teknolojik Ekosistemi ve Sosyoekonomik Gelişimine Katkı Sağlama

Anahtar Göstergeler

- 1- Ar-ge harcamasının GSYH'ye oranı
- 2- Küresel inovasyon endeksi
- 3- Tam zamanlı eşdeğer araştırmacı sayısı
- 4- Türkiye kaynaklı bilimsel yayın sayısı

Alt Program Adı:	YÜKSEKÖĞRETİMDE BİLİMSEL ARAŞTIRMA VE GELİŞTİRME
Alt Programın Kapsamı:	<p>Yükseköğretim Kurulu Başkanlığının başlatmış olduğu "Miyon Farklaşması ve İhtisaslaşma Projesi" kapsamında Üniversitemiz 5 (beş) aday araştırma üniversitesi içerisinde bulunmaktadır. Bu nedenle 2019-2023 dönemi stratejik planda Üniversitemiz misyon, vizyon ve temel değerlerinde değişikliğe gidilmiş ve araştırma faaliyetleri üst politika belgeleri (Kalkınma Planı, Hükümet Programı, Orta Vadeli Program vb.) de dikkate alınarak yeniden gözden geçirilerek araştırma alanında 1 stratejik amaç altında 5 stratejik hedef belirlenmiştir.</p> <p>Araştırma ve uluslararasılaşma misyonu çerçevesinde Üniversitemizde tezli yüksek lisans ve özellikle doktora eğitimine ayrı bir önem verilmekte, özellikle 100 öncelikli alanda doktora çalışmaları yapan öğrenci sayısını artırma strateji güdülmektedir. Ön lisans ve lisans öğrenci sayıları, ikinci öğretim ve tezsiz yüksek lisans programları azaltılarak akademisyenlerimizin ders yükünü hafifletme ve dolayısı ile araştırmaya ağırlık vermeleri hedeflenmektedir.</p> <p>Üniversitemiz kurumsal yapılanması fen, sağlık, sosyal bilimler ile güzel sanatlar olmak üzere tüm alanları içine alan 4 enstitü, 18 fakülte, 3 yüksekokul, 1 devlet konservatuarı, 11 meslek yüksekokulu şeklindedir. Böylece eğitim-öğretim, araştırma, topluma hizmet görevlerini her alanda en iyi şekilde yapma gayreti içindedir. Bu akademik birimlerimiz ile birlikte Araştırma ve Uygulama Merkezleri (38 adet) ve Merkezi Araştırma Laboratuvarı araştırma gücümüzü artırmakta, Teknokent ve TTO yapılanması ile de araştırmanın teknolojiye dönüşmesi için uygun ortamlar oluşturulmaktadır. Öte yandan, araştırma çıktısı olarak WoS kapsamındaki toplam yayınların dağılımına bakıldığında fen bilimleri alanı %59, sağlık bilimleri alanı %37, sosyal bilimler alanı %3 katkı sağladığı görülmektedir. Yanı sıra, multidisipliner ve interdisipliner çalışmalar özellikle desteklenmekte ve araştırma potansiyelinin artırılması hedeflenmektedir.</p>

Alt Program Hedefi: Yükseköğretim kurumlarında inovasyon amaçlı bilimsel çalışmaların artırılması

ÇUKUROVA ÜNİVERSİTESİ 2020 YILI PERFORMANS PROGRAMI

Performans Göstergeleri

Performans Göstergesi	Ölçü Birimi	2018	2019 Planlanan	2019 YS Gerç. Tahmini	2020 Hedef	2021 Tahmin	2022 Tahmin
1- Ar-ge'ye harcanan bütçenin toplam bütçeye oranı	Oran	0,06	0,08	0,08	0,1	0,12	0,14

Göstergeye İlişkin Açıklama: Ar-ge çalışmaları sonucu kullanılan bütçenin toplam bütçe içerisindeki payının ve ar-ge çalışmalarının finansal açıdan artışının takibi hedeflenmektedir.

Hesaplama Yöntemi: TOPLAM ARGE HARCAMA/TOPLAM ÖZEL BÜTÇE

Verinin Kaynağı: Ç.Ü. PERFORMANS İZLEME RAPORU

Performans Göstergesi	Ölçü Birimi	2018	2019 Planlanan	2019 YS Gerç. Tahmini	2020 Hedef	2021 Tahmin	2022 Tahmin
2- Ar-ge sonucu ortaya çıkan ürünlere ilişkin alınan patent sayısı	Sayı	6	8	8	5	6	7

Göstergeye İlişkin Açıklama: Ar-ge çalışmaları kapsamında ortaya çıkarılan yeni ürünlerin ve bu ürünlere ait alınan patent sayılarının takibi hedeflenmektedir.

Hesaplama Yöntemi: TOPLAM ALINAN PATENT SAYISI

Verinin Kaynağı: Ç.Ü. PERFORMANS İZLEME RAPORU

Performans Göstergesi	Ölçü Birimi	2018	2019 Planlanan	2019 YS Gerç. Tahmini	2020 Hedef	2021 Tahmin	2022 Tahmin
3- Ar-ge sonucu ticarileştirilen ürün sayısı	Sayı	24	20	20	34	39	43

Göstergeye İlişkin Açıklama: Ar-ge çalışmaları kapsamında ortaya çıkarılan yeni ürünlerden ticarileştirilenlerin takibi hedeflenmektedir.

Hesaplama Yöntemi: TOPLAM ÜRÜN SAYISI

Verinin Kaynağı: AKADEMİK BİRİMLER

Performans Göstergesi	Ölçü Birimi	2018	2019 Planlanan	2019 YS Gerç. Tahmini	2020 Hedef	2021 Tahmin	2022 Tahmin
4- Araştırma merkezleri gelir miktarı	TL	3.509.548,21	4.163.000	4.163.000	4.500.000	4.800.000	5.000.000

Göstergeye İlişkin Açıklama: Ar-ge çalışmaları sonucu elde edilen gelirlerin ve araştırma merkezlerinin çalışmalara finansal katkı payının takibi hedeflenmektedir.

Hesaplama Yöntemi: AUM TOPLAM GELİR TUTARI

Verinin Kaynağı: Ç.Ü. DÖNER SERMAYE SAYMANLIK MÜDÜRLÜĞÜ

Performans Göstergesi	Ölçü Birimi	2018	2019 Planlanan	2019 YS Gerç. Tahmini	2020 Hedef	2021 Tahmin	2022 Tahmin
5- Araştırma merkezlerinin sanayi ile yaptığı proje sayısı	Sayı	81	93	93	107	128	144

Göstergeye İlişkin Açıklama: Merkezlerin sanayi ile yaptığı projelerin sayısal takibi ve bu kapsamdaki projelerin toplam projeler arasındaki payının artırılması hedeflenmektedir.

Hesaplama Yöntemi: AUM TOPLAM PROJE SAYISI

Verinin Kaynağı: 2019-2023 DÖNEMİ STRATEJİK PLANI

ÇUKUROVA ÜNİVERSİTESİ 2020 YILI PERFORMANS PROGRAMI

Performans Göstergesi	Ölçü Birimi	2018	2019 Planlanan	2019 YS Gerç. Tahmini	2020 Hedef	2021 Tahmin	2022 Tahmin
6- BAP kapsamında desteklenen araştırma projeleri sayısı	Sayı	747	800	800	840	860	880

Göstergeye İlişkin Açıklama: Ar-ge projeleri içerisinde BAP kapsamında desteklenen projelerin takibi hedeflenmektedir.

Hesaplama Yöntemi: DESTEKLENEN TOPLAM PROJE SAYISI

Verinin Kaynağı: BAP BİRİM FAALİYET RAPORU

Performans Göstergesi	Ölçü Birimi	2018	2019 Planlanan	2019 YS Gerç. Tahmini	2020 Hedef	2021 Tahmin	2022 Tahmin
7- Öğretim elemanı başına düşen ar-ge proje sayısı	Sayı	0,37	0,4	0,4	0,44	0,46	0,48

Göstergeye İlişkin Açıklama: Ar-ge projelerinin öğretim elemanı başına düşen sayısının takibi ve takibi sonucu öğretim elemanlarının proje çalışmalarının artırılması hedeflenmektedir.

Hesaplama Yöntemi: AR-GE PROJE SAYISI TOPLAMI/TOPLAM ÖĞRETİM ELEMANI SAYISI

Verinin Kaynağı: BAP BİRİM FAALİYET RAPORU/İDARE FAALİYET RAPORU

Performans Göstergesi	Ölçü Birimi	2018	2019 Planlanan	2019 YS Gerç. Tahmini	2020 Hedef	2021 Tahmin	2022 Tahmin
8- Patent, faydalı model ve endüstriyel tasarım başvuru sayısı	Sayı	6	8	8	10	12	14

Göstergeye İlişkin Açıklama: Ar-ge çalışmaları sonucu yapılan patent, faydalı model ve endüstriyel tasarım başvurularının takibi hedeflenmektedir.

Hesaplama Yöntemi: TOPLAM BAŞVURU SAYISI

Verinin Kaynağı: Ç.Ü. PERFORMANS İZLEME RAPORU

Performans Göstergesi	Ölçü Birimi	2018	2019 Planlanan	2019 YS Gerç. Tahmini	2020 Hedef	2021 Tahmin	2022 Tahmin
9- Ulusal ve uluslararası kuruluşlar tarafından desteklenen ar-ge projesi sayısı	Sayı	109	115	115	126	136	142

Göstergeye İlişkin Açıklama: Ar-ge projelerindeki ulusal ve uluslararası kuruluşlar tarafından desteklenen projelerin takibi hedeflenmektedir.

Hesaplama Yöntemi: ULUSAL VE ULUSLARARASI DESTEKLİ TOPLAM AR-GE PROJE SAYISI

Verinin Kaynağı: 2019-2023 DÖNEMİ STRATEJİK PLANI

Performans Göstergesi	Ölçü Birimi	2018	2019 Planlanan	2019 YS Gerç. Tahmini	2020 Hedef	2021 Tahmin	2022 Tahmin
10- Uluslararası endekslerde yer alan bilimsel yayın sayısı	Sayı	716	750	750	800	820	840

Göstergeye İlişkin Açıklama: Ar-ge çalışmaları sonucu yapılan bilimsel yayınlardan uluslararası endekslerde yer alanların takibi hedeflenmektedir.

Hesaplama Yöntemi: TAM METİNLİ MAKALE SAYISI

Verinin Kaynağı: Ç.Ü. PERFORMANS İZLEME RAPORU

ÇUKUROVA ÜNİVERSİTESİ 2020 YILI PERFORMANS PROGRAMI

Alt Program Kapsamında Yürütülecek Faaliyet Maliyetleri

Faaliyetler	2019 Bütçe	2019 Harcama	2020 Bütçe	2021 Tahmin	2022 Tahmin
Yükseköğretim Kurumlarının Bilimsel Araştırma Projeleri	10.436.000	11.436.000	10.833.000	11.189.000	11.757.000
Bütçe İçi	10.436.000	11.436.000	10.833.000	11.189.000	11.757.000
Bütçe Dışı	0	0	0	0	0
T O P L A M	10.436.000	11.436.000	10.833.000	11.189.000	11.757.000
Bütçe İçi	10.436.000	11.436.000	10.833.000	11.189.000	11.757.000
Bütçe Dışı	0	0	0	0	0

Faaliyetlere İlişkin Açıklamalar:

Yükseköğretim Kurumlarının Bilimsel Araştırma Projeleri	<p>Bilimsel Araştırma projeleri birimi 2547 sayılı kanunun 58/b maddesine göre 1987 yılında kurulan Araştırma Fon Saymanlığı ismi ile faaliyet gösterir iken 21.02.2001 tarih ve 4629 sayılı Bazı Fonların Tasfiyesi Hakkında Kanunun ve 26.06.2001 tarih 4684 sayılı Bazı Kanun Hükmünde Kararnamelerde Değişiklik Yapılmasına Dair Kanunla 21.12.2001 tarihinden itibaren tasfiye edilmiş olup, 10 Nisan 2002 tarihli ve 24722 sayılı resmi gazetede yayımlanan yönetmelikle Bilimsel Araştırma Yönetim Birimi olarak faaliyet göstermeye başlamıştır. Yükseköğretim kurumları Bilimsel Araştırma Projeleri hakkındaki yönetmeliğin 5.Maddesi gereğince: Çukurova Üniversitesi Senatosunun 30 Ocak 2018 tarih ve 02/01 sayılı Senato kararıyla ile kabul edilen Bilimsel Araştırma Projeleri Uygulama Yönergesi uyarınca; Bireysel Araştırma Projeleri (BRP), Lisansüstü Tez Projeleri (TEZ), Araştırma Alt Yapı Projeleri (AYP), Uluslararası Katılımlı Araştırma Projeleri (UAP), Sanayi İşbirliği Projeleri (SAN), Öncelikli Alan Projeleri (OAP), Uluslararası Araştırma İşbirliği (UİP) başlıklı 7 farklı proje tipi desteklenmektedir. 10 Nisan 2002 tarihinde yayınlanan "Yükseköğretim Kurumları Bilimsel Araştırma Projeleri (BAP) Hakkında Yönetmelik, güncellenerek 26 Kasım 2016 tarihli ve 29900 sayılı Resmi Gazete'de yürürlüğe girmiştir. Değişen yönetmelik çerçevesinde mevcut BAP yönergesi ve harcama ilkeleri güncelleme çalışmalarımız devam etmektedir.</p>
--	--

ÇUKUROVA ÜNİVERSİTESİ 2020 YILI PERFORMANS PROGRAMI

Alt Program Adı:	ARAŞTIRMA ALTYAPILARI
Alt Programın Kapsamı:	Üniversitemiz araştırma altyapısı kapsamında araştırma ve uygulama merkezlerinin yapısının ve verimliliğinin değerlendirilerek özellikle öncelikli alanlara katkı verebilecek merkezlerin güçlendirilmesini önceliklendirmekte, bu bağlamda mükemmeliyet merkezleri kurarak hem kendi araştırma gücünü artırma hem de çevre üniversitelerin yararlanabileceği ve ortak çalışmalar yapılabileceği platformlar oluşturmayı hedeflemektedir.

Alt Program Hedefi: Ülkemizin bilgi birikiminin arttırılmasına ve teknolojik gelişimine katkıda bulunmak üzere yükseköğretim kurumlarında araştırma altyapılarının kurulması ve kapasitelerinin güçlendirilmesi

Performans Göstergeleri

Performans Göstergesi	Ölçü Birimi	2018	2019 Planlanan	2019 YS Gerç. Tahmini	2020 Hedef	2021 Tahmin	2022 Tahmin
1- Araştırma altyapısı projesi tamamlanma oranı	Oran	90	100	100	100	100	100

Göstergeye İlişkin Açıklama: Araştırma altyapısı kapasitesinin artırılması için yapılacak projelerin gerçekleştirme durumlarının takibi hedeflenmektedir.

Hesaplama Yöntemi: MERKEZİ ARAŞTIRMA LABORATUVARI HARCAMA TUTARI/TOPLAM PROJE TUTARI

Verinin Kaynağı: YAPI İŞLERİ VE TEKNİK DAİRE BAŞKANLIĞI

Alt Program Kapsamında Yürütülecek Faaliyet Maliyetleri

Faaliyetler	2019 Bütçe	2019 Harcama	2020 Bütçe	2021 Tahmin	2022 Tahmin
Yükseköğretim Kurumları Araştırma Altyapısı Kurulması ve Geliştirilmesi	28.816.219	4.088.087,81	31.988.652	36.786.950	44.144.340
Bütçe İçi	1.000.000	1.000.000	0	0	0
Bütçe Dışı	27.816.219	3.088.087,81	31.988.652	36.786.950	44.144.340
T O P L A M	28.816.219	4.088.087,81	31.988.652	36.786.950	44.144.340
Bütçe İçi	1.000.000	1.000.000	0	0	0
Bütçe Dışı	27.816.219	4.088.087,81	31.988.652	36.786.950	44.144.340

Faaliyetlere İlişkin Açıklamalar:

Yükseköğretim Kurumları Araştırma Altyapısı Kurulması ve Geliştirilmesi	Üniversitemiz araştırma altyapısı kapsamında araştırma ve uygulama merkezlerinin yapısının ve verimliliğinin değerlendirilerek özellikle öncelikli alanlara katkı verebilecek merkezlerin güçlendirilmesini önceliklendirmekte, bu bağlamda mükemmeliyet merkezleri kurarak hem kendi araştırma gücünü artırma hem de çevre üniversitelerin yararlanabileceği ve ortak çalışmalar yapılabileceği platformlar oluşturmayı hedeflemektedir.
---	---

Program Adı:	YÜKSEKÖĞRETİM HİZMETLERİ
Programın Amacı:	Uluslararası Standartlarda, Bilimsel Temelli Yükseköğretim Hizmeti Sunulması
Programın Kapsamı:	

Anahtar Göstergeler

- 1- Yüksek öğretimde öğretim elemanı başına düşen öğrenci sayısı
- 2- Yükseköğretim kontenjan doluluk oranı
- 3- Yükseköğretim mezunlarının işgücüne katılım oranı
- 4- Yükseköğretimde okullaşma oranı

ÇUKUROVA ÜNİVERSİTESİ 2020 YILI PERFORMANS PROGRAMI

Alt Program Adı:	ÖN LİSANS EĞİTİMİ, LİSANS EĞİTİMİ VE LİSANSÜSTÜ EĞİTİM
Alt Programın Kapsamı:	Üniversitemizde 18 Fakülte, 4 Enstitü, 1 Devlet Konservatuarı, 3 Yüksekokul, 12 Meslek Yüksekokulu ve 38 Araştırma Uygulama Merkezi ile ön lisans, lisans ve lisansüstü eğitim olmak üzere yaklaşık 55.000 öğrenciye eğitim-öğretim hizmeti verilmektedir.

Alt Program Hedefi: Mesleki yeterlilik sahibi ve gelişime açık mezunlar yetiştirilmesi

Performans Göstergeleri

Performans Göstergesi	Ölçü Birimi	2018	2019 Planlanan	2019 YS Gerç. Tahmini	2020 Hedef	2021 Tahmin	2022 Tahmin
1- Doktora eğitimini tamamlayanların sayısı	Sayı	151	160	160	170	175	180

Göstergeye İlişkin Açıklama: Mezun olan doktora öğrencilerin toplam doktora öğrencileri içindeki payının takibi hedeflenmektedir.

Hesaplama Yöntemi: TAMAMLAYAN DOKTORA ÖĞRENCİ SAYISI/TOPLAM DOKTORA ÖĞRENCİ SAYISI

Verinin Kaynağı: KURUM İÇ DEĞERLENDİRME RAPORU

Performans Göstergesi	Ölçü Birimi	2018	2019 Planlanan	2019 YS Gerç. Tahmini	2020 Hedef	2021 Tahmin	2022 Tahmin
2- Eğitim bilimleri kontenjan doluluk oranı	Oran	88	100	98	100	100	100

Göstergeye İlişkin Açıklama: Eğitim bilimleri toplam kontenjanın doluluk oranının takibi hedeflenmektedir.

Hesaplama Yöntemi: YERLEŞEN ÖĞRENCİ SAYISI/TOPLAM KONTENJAN SAYISI

Verinin Kaynağı: ÖĞRENCİ İŞLERİ DAİRE BAŞKANLIĞI

Performans Göstergesi	Ölçü Birimi	2018	2019 Planlanan	2019 YS Gerç. Tahmini	2020 Hedef	2021 Tahmin	2022 Tahmin
3- Eğitimin program süresinde bitirilme oranı	Oran	85	86	90	92	93	94

Göstergeye İlişkin Açıklama: Eğitim programından mezun olanların programı süresinde bitirip bitirmediğinin takibi hedeflenmektedir.

Hesaplama Yöntemi: PROGRAMI SÜRESİNDE BİTİREN ÖĞRENCİ SAYISI/PROGRAM TOPLAM ÖĞRENCİ SAYISI

Verinin Kaynağı: ÖĞRENCİ İŞLERİ DAİRE BAŞKANLIĞI

Performans Göstergesi	Ölçü Birimi	2018	2019 Planlanan	2019 YS Gerç. Tahmini	2020 Hedef	2021 Tahmin	2022 Tahmin
4- Fen bilimleri kontenjan doluluk oranı	Oran	93	100	94	100	100	100

Göstergeye İlişkin Açıklama: Fen bilimleri toplam kontenjanın doluluk oranının takibi hedeflenmektedir.

Hesaplama Yöntemi: YERLEŞEN ÖĞRENCİ SAYISI/TOPLAM KONTENJAN SAYISI

Verinin Kaynağı: ÖĞRENCİ İŞLERİ DAİRE BAŞKANLIĞI

Performans Göstergesi	Ölçü Birimi	2018	2019 Planlanan	2019 YS Gerç. Tahmini	2020 Hedef	2021 Tahmin	2022 Tahmin
5- Kütüphanede bulunan basılı ve elektronik kaynak sayısı	Sayı	433.732	440.000	437.000	445.000	450.000	455.000

Göstergeye İlişkin Açıklama: Mesleki yeterliliğe ve gelişime katkı sağlamak amacıyla sunulan kütüphane kaynaklarının takibi hedeflenmektedir.

Hesaplama Yöntemi: TOPLAM KAYNAK SAYISI

Verinin Kaynağı: KÜTÜPHANE VE DOKÜMANTASYON DAİRE BAŞKANLIĞI

ÇUKUROVA ÜNİVERSİTESİ 2020 YILI PERFORMANS PROGRAMI

Performans Göstergesi	Ölçü Birimi	2018	2019 Planlanan	2019 YS Gerç. Tahmini	2020 Hedef	2021 Tahmin	2022 Tahmin
6- Kütüphanede bulunan öğrenci başına düşen basılı ve elektronik kaynak sayısı	Sayı	7,48	7,59	8,74	8,9	9	9,1

Göstergeye İlişkin Açıklama: Mesleki yeterliliğe ve gelişime katkı sağlamak amacıyla sunulan kütüphane kaynaklarının öğrenci başına düşen payının takibi hedeflenmektedir.

Hesaplama Yöntemi: TOPLAM KAYNAK SAYISI

Verinin Kaynağı: KÜTÜPHANE VE DOKÜMANTASYON DAİRE BAŞKANLIĞI

Performans Göstergesi	Ölçü Birimi	2018	2019 Planlanan	2019 YS Gerç. Tahmini	2020 Hedef	2021 Tahmin	2022 Tahmin
7- Kütüphaneden yararlanan kişi sayısı	Sayı	1.023.717	1.033.954	1.033.954	1.044.293	1.054.736	1.065.284

Göstergeye İlişkin Açıklama: Mesleki yeterliliğe ve gelişime katkı sağlamak amacıyla sunulan kütüphane kaynaklarından yararlanan kişilerin takibi hedeflenmektedir.

Hesaplama Yöntemi: YARARLANAN TOPLAM KİŞİ SAYISI

Verinin Kaynağı: 2019-2023 DÖNEMİ STRATEJİK PLANI

Performans Göstergesi	Ölçü Birimi	2018	2019 Planlanan	2019 YS Gerç. Tahmini	2020 Hedef	2021 Tahmin	2022 Tahmin
8- Lisansüstü öğrencilerin toplam öğrenciler içindeki payı	Oran	0,15	16	16	17	18	19

Göstergeye İlişkin Açıklama: Eğitim-öğretim gören toplam öğrenciler içerisinde lisansüstü öğrencilerin payının takibi hedeflenmektedir.

Hesaplama Yöntemi: LİSANSÜTÜ ÖĞRENCİ SAYISI/TOPLAM ÖĞRENCİ SAYISI

Verinin Kaynağı: 2018 YILI İDARE FAALİYET RAPORU

Performans Göstergesi	Ölçü Birimi	2018	2019 Planlanan	2019 YS Gerç. Tahmini	2020 Hedef	2021 Tahmin	2022 Tahmin
9- Öğrenci başına düşen eğitim alanı	Metrekare	1,52	1,64	1,64	1,8	2	2,2

Göstergeye İlişkin Açıklama: Öğrenci başına düşen eğitim alanının takibi ve takibi sonucunda eğitim alanlarının artırılması hedeflenmektedir.

Hesaplama Yöntemi: TOPLAM EĞİTİM ALANI/TOPLAM ÖĞRENCİ SAYISI

Verinin Kaynağı: YAPI İŞLERİ VE TEKNİK DAİRE BAŞKANLIĞI/MEKSİS OTOMASYON PROGRAMI

Performans Göstergesi	Ölçü Birimi	2018	2019 Planlanan	2019 YS Gerç. Tahmini	2020 Hedef	2021 Tahmin	2022 Tahmin
10- Öğrenci başına düşen kapalı alan	Metrekare	11,28	12,17	12,17	14	16	18

Göstergeye İlişkin Açıklama: Öğrenci başına düşen kapalı alanın takibi ve takibi sonucunda kapalı alanların artırılması hedeflenmektedir.

Hesaplama Yöntemi: TOPLAM KAPALI ALAN/TOPLAM ÖĞRENCİ SAYISI

Verinin Kaynağı: YAPI İŞLERİ TEKNİK DAİRE BAŞKANLIĞI/MEKSİS OTOMASYON PROGRAMI

Performans Göstergesi	Ölçü Birimi	2018	2019 Planlanan	2019 YS Gerç. Tahmini	2020 Hedef	2021 Tahmin	2022 Tahmin
11- Öğrenci değişim programlarından yararlanan öğrencilerin oranı	Oran	0,01	0,01	0,01	0,02	0,03	0,03

Göstergeye İlişkin Açıklama: Mesleki yeterliliğe ve gelişime katkı sağlamak amacıyla değişim programlarından yararlanan öğrencilerin takibi hedeflenmektedir.

Hesaplama Yöntemi: YARARLANAN ÖĞRENCİ SAYISI/TOPLAM ÖĞRENCİ SAYISI

Verinin Kaynağı: 2018 YILI İDARE FAALİYET RAPORU/2019-2023 DÖNEMİ STRATEJİK PLANI

ÇUKUROVA ÜNİVERSİTESİ 2020 YILI PERFORMANS PROGRAMI

Performans Göstergesi	Ölçü Birimi	2018	2019 Planlanan	2019 YS Gerç. Tahmini	2020 Hedef	2021 Tahmin	2022 Tahmin
12- Öğretim üyesi başına düşen öğrenci sayısı	Sayı	50,45	50,18	50,18	49	48	47,5

Göstergeye İlişkin Açıklama: Öğretim üyesine düşen öğrenci sayısının takibi ve takibi sonucu sayının azaltılması hedeflenmektedir.

Hesaplama Yöntemi: TOPLAM ÖĞRENCİ SAYISI/TOPLAM ÖĞRETİM ÜYESİ SAYISI

Verinin Kaynağı: PERSONEL DAİRE BAŞKANLIĞI

Performans Göstergesi	Ölçü Birimi	2018	2019 Planlanan	2019 YS Gerç. Tahmini	2020 Hedef	2021 Tahmin	2022 Tahmin
13- Sağlık bilimleri kontenjan doluluk oranı	Oran	100	100	100	100	100	100

Göstergeye İlişkin Açıklama: Sağlık bilimleri toplam kontenjanın doluluk oranının takibi hedeflenmektedir.

Hesaplama Yöntemi: YERLEŞEN ÖĞRENCİ SAYISI/TOPLAM KONTENJAN SAYISI

Verinin Kaynağı: ÖĞRENCİ İŞLERİ DAİRE BAŞKANLIĞI

Performans Göstergesi	Ölçü Birimi	2018	2019 Planlanan	2019 YS Gerç. Tahmini	2020 Hedef	2021 Tahmin	2022 Tahmin
14- Sosyal bilimler kontenjan doluluk oranı	Oran	97	100	98	100	100	100

Göstergeye İlişkin Açıklama: Sosyal bilimler toplam kontenjanın doluluk oranının takibi hedeflenmektedir.

Hesaplama Yöntemi: YERLEŞEN ÖĞRENCİ SAYISI/TOPLAM KONTENJAN SAYISI

Verinin Kaynağı: ÖĞRENCİ İŞLERİ DAİRE BAŞKANLIĞI

Performans Göstergesi	Ölçü Birimi	2018	2019 Planlanan	2019 YS Gerç. Tahmini	2020 Hedef	2021 Tahmin	2022 Tahmin
15- Teknokent veya Teknoloji Transfer Ofisi (TTO) projelerine katılan öğrenci sayısı	Sayı	22	25	25	30	35	40

Göstergeye İlişkin Açıklama: Mesleki yeterliliğe ve gelişime katkı sağlamak amacıyla TEKNOKENT veya TTO projelerine katılan öğrencilerin takibi hedeflenmektedir.

Hesaplama Yöntemi: KATILAN TOPLAM ÖĞRENCİ SAYISI

Verinin Kaynağı: Ç.Ü. PERFORMANS İZLEME RAPORU

Performans Göstergesi	Ölçü Birimi	2018	2019 Planlanan	2019 YS Gerç. Tahmini	2020 Hedef	2021 Tahmin	2022 Tahmin
16- Uluslararası kuruluşlarla ortak uygulanan eğitim programı sayısı	Sayı	0	0	0	1	2	3

Göstergeye İlişkin Açıklama: Mesleki yeterliliğe ve gelişime katkı sağlamak amacıyla uluslararası kuruluşlarla ortak uygulanan eğitim programlarının takibi hedeflenmektedir.

Hesaplama Yöntemi: TOPLAM PROGRAM SAYISI

Verinin Kaynağı: ÖĞRENCİ İŞLERİ DAİRE BAŞKANLIĞI

Performans Göstergesi	Ölçü Birimi	2018	2019 Planlanan	2019 YS Gerç. Tahmini	2020 Hedef	2021 Tahmin	2022 Tahmin
17- Yabancı dilde eğitim veren program sayısı	Sayı	13	13	13	13	14	15

Göstergeye İlişkin Açıklama: Toplam eğitim programları içerisinde yabancı dilde eğitim verilen programların takibi hedeflenmektedir.

Hesaplama Yöntemi: TOPLAM PROGRAM SAYISI

Verinin Kaynağı: ÖĞRENCİ İŞLERİ DAİRE BAŞKANLIĞI

ÇUKUROVA ÜNİVERSİTESİ 2020 YILI PERFORMANS PROGRAMI

Performans Göstergesi	Ölçü Birimi	2018	2019 Planlanan	2019 YS Gerç. Tahmini	2020 Hedef	2021 Tahmin	2022 Tahmin
18- Yabancı uyruklu akademisyen sayısı	Sayı	29	29	29	29	29	29

Göstergeye İlişkin Açıklama: Akademik personel içerisinde yabancı uyruklu olanların takibi hedeflenmektedir.

Hesaplama Yöntemi: TOPLAM AKADEMİSYEN SAYISI

Verinin Kaynağı: 2018 YILI İDARE FAALİYET RAPORU

Performans Göstergesi	Ölçü Birimi	2018	2019 Planlanan	2019 YS Gerç. Tahmini	2020 Hedef	2021 Tahmin	2022 Tahmin
19- Yabancı uyruklu öğrenci sayısı	Sayı	2.055	2.400	2.173	2.500	2.800	3.000

Göstergeye İlişkin Açıklama: Öğrenciler içerisinde yabancı uyruklu olanların takibi hedeflenmektedir.

Hesaplama Yöntemi: TOPLAM ÖĞRENCİ SAYISI

Verinin Kaynağı: ÖĞRENCİ İŞLERİ DAİRE BAŞKANLIĞI

Performans Göstergesi	Ölçü Birimi	2018	2019 Planlanan	2019 YS Gerç. Tahmini	2020 Hedef	2021 Tahmin	2022 Tahmin
20- Yan dal ve çift ana dal programından mezun olanların toplam mezun sayısına oranı	Oran	7	8	8	1	1	1

Göstergeye İlişkin Açıklama: Toplam mezunlar içerisinde yan dal ve çift ana dal programında mezun olanların payının takibi hedeflenmektedir.

Hesaplama Yöntemi: YAN DAL VE ANA DAL PROGRAMI MEZUN SAYISI/TOPLAM MEZUN SAYISI

Verinin Kaynağı: ÖĞRENCİ İŞLERİ DAİRE BAŞKANLIĞI

Alt Program Kapsamında Yürütülecek Faaliyet Maliyetleri

Faaliyetler	2019 Bütçe	2019 Harcama	2020 Bütçe	2021 Tahmin	2022 Tahmin
Doktora Öğrencilerine Yönelik Burs Hizmetleri	0	1.043.600	0	0	0
Bütçe İçi	0	1.043.600	0	0	0
Bütçe Dışı	0	0	0	0	0
Doktora ve Tıpta Uzmanlık Eğitimi	23.870.000	10.195.649	25.047.000	26.912.000	28.653.000
Bütçe İçi	23.870.000	10.195.649	25.047.000	26.912.000	28.653.000
Bütçe Dışı	0	0	0	0	0
Fen ve Mühendislik Bilimleri Öğrencilerinin Uygulamalı Eğitimi	0	36.608	0	0	0
Bütçe İçi	0	36.608	0	0	0
Bütçe Dışı	0	0	0	0	0
Lisans Öğrencilerine Yönelik Burs Hizmetleri	0	266.250	0	0	0
Bütçe İçi	0	266.250	0	0	0
Bütçe Dışı	0	0	0	0	0
OSB Meslek Yüksekokulları Eğitim Desteği	0	237.569	0	0	0
Bütçe İçi	0	237.569	0	0	0
Bütçe Dışı	0	0	0	0	0
Yabancı Uyruklu Öğrenci Programı Kapsamında Yürütülen Hizmetler	0	139.049	0	0	0
Bütçe İçi	0	139.049	0	0	0
Bütçe Dışı	0	0	0	0	0

ÇUKUROVA ÜNİVERSİTESİ 2020 YILI PERFORMANS PROGRAMI

Yükseköğretim Kurumları Bilgi ve Kültürel Kaynaklarının Geliştirilmesi ve Erişimin Kolaylaştırılması	3.637.000	2.317.801	3.981.000	4.360.000	4.729.000
Bütçe İçi	3.637.000	2.317.801	3.981.000	4.360.000	4.729.000
Bütçe Dışı	0	0	0	0	0
Yükseköğretim Kurumları Birinci Öğretim	345.322.000	245.293.434	361.760.000	384.096.000	408.727.000
Bütçe İçi	345.322.000	245.293.434	361.760.000	384.096.000	408.727.000
Bütçe Dışı	0	0	0	0	0
Yükseköğretim Kurumları İkinci Öğretim	10.113.000	3.792.070	10.990.000	11.773.000	12.410.000
Bütçe İçi	10.113.000	3.792.070	10.990.000	11.773.000	12.410.000
Bütçe Dışı	0	0	0	0	0
Yükseköğretim Kurumları Tezsiz Yüksek Lisans	1.337.000	570.934	1.378.000	1.481.000	1.571.000
Bütçe İçi	1.337.000	570.934	1.378.000	1.481.000	1.571.000
Bütçe Dışı	0	0	0	0	0
Yükseköğretim Kurumları Uzaktan Eğitim	1.697.000	547.214	1.843.000	1.973.000	2.080.000
Bütçe İçi	1.697.000	547.214	1.843.000	1.973.000	2.080.000
Bütçe Dışı	0	0	0	0	0
T O P L A M	385.976.000	264.440.178	404.999.000	430.595.000	458.170.000
Bütçe İçi	385.976.000	264.440.178	404.999.000	430.595.000	458.170.000
Bütçe Dışı	0	0	0	0	0

Faaliyetlere İlişkin Açıklamalar:

Doktora Öğrencilerine Yönelik Burs Hizmetleri	Üniversitemiz Öğrenci İşleri Daire Başkanlığı tarafından "Yükseköğretim Kurulu Tarafından Doktora Programlarına Kayıtlı Öğrencilere Verilecek Burslara İlişkin Usul ve Esaslar" çerçevesinde doktora öğrencilerine burs hizmeti kapsamında bursların ödenmesi, ödeneklerinin takip edilmesi ve bursların iade edilmesine ilişkin iş ve işlemler yürütülmektedir.
Doktora ve Tıpta Uzmanlık Eğitimi	Üniversitemizde 2547 sayılı kanunun yanında "Lisansüstü Öğrenim Görenlerden Öğretim Yardımcısı Kadrolarına Atanacakların Hak Ve Yükümlülükleri İle Tıpta Uzmanlık Öğrencilerinin Giriş Sınavları Hakkında Yönetmelik" gereğince öğrenci kabulleri gerçekleştirilmekte, doktora ve tıpta uzmanlık eğitimine ilişkin tüm iş ve işlemler Tıp ve Diş Hekimliği Fakültelerimiz tarafından yürütülmektedir.
Fen ve Mühendislik Bilimleri Öğrencilerinin Uygulamalı Eğitimi	Üniversitemiz Mühendislik ve Ziraat Fakülteleri tarafından 7033 sayılı Kanunun 19 uncu maddesi ile 2547 sayılı Yükseköğretim Kanununa eklenen Geçici Madde 74'e göre düzenlenen "Yükseköğretim Kurumlarının Lisans Düzeyinde Fen ve Mühendislik Bilimlerinde Zorunlu Uygulamalı Eğitim Gören Öğrencilere Ödenecek Ücretlerin İşsizlik Sigortası Fonundan Karşılmasına İlişkin Usul ve Esaslar" çerçevesinde uygulamalı eğitime katılan öğrencilerinin ücret ödemesi, ödeneklerinin takip edilmesi ve ücretlerin iade edilmesine ilişkin iş ve işlemler yürütülmektedir.
Lisans Öğrencilerine Yönelik Burs Hizmetleri	Üniversitemiz Öğrenci İşleri Daire Başkanlığı tarafından "Yükseköğretim Kurumlarındaki Lisans Programlarına Kayıtlı Öğrencilere Verilecek Burslara İlişkin Usul Ve Esaslar" çerçevesinde lisans öğrencilerine burs hizmeti kapsamında bursların ödenmesi, ödeneklerinin takip edilmesi ve bursların iade edilmesine ilişkin iş ve işlemler yürütülmektedir.
OSB Meslek Yüksekokulları Eğitim Desteği	Üniversitemiz Adana OSB Teknik Bilimler MYO tarafından "Yükseköğretim Kurumlarının Organize Sanayi Bölgelerinde Kurulan Meslek Yüksekokullarında Öğrenim Görecek Öğrenciler İçin Eğitim Desteği Verilmesine İlişkin Usul Ve Esaslar" çerçevesinde eğitim desteği alan program kapsamında okuyan öğrencilere yönelik ödeneklerin takibi, ilgili mevzuat gereği yapılan harcamaların gerçekleştirilmesine ilişkin iş ve işlemler yürütülmektedir.
Yabancı Uyruklu Öğrenci Programı Kapsamında Yürütülen Hizmetler	Üniversitemiz Öğrenci İşleri Daire Başkanlığı tarafından "Yükseköğretim Kurulu Tarafından Yurtdışından Gelecek Yabancı Uyruklu Öğrencilere

ÇUKUROVA ÜNİVERSİTESİ 2020 YILI PERFORMANS PROGRAMI

	<p>Sağlanacak Desteklere İlişkin Usul Ve Esaslar" çerçevesinde yabancı uyruklu öğrencilerin burs hizmeti kapsamında bursların ödenmesi, ödeneklerinin takip edilmesi ve bursların iade edilmesine ilişkin iş ve işlemler yürütülmektedir.</p>
<p>Yükseköğretim Kurumları Bilgi ve Kültürel Kaynaklarının Geliştirilmesi ve Erişimin Kolaylaştırılması</p>	<p>124 sayılı KHK ile kurulan Kütüphane ve Dokümantasyon Daire Başkanlığımız tarafından Üniversitemiz kütüphanesinin gerekli her türlü hizmetlerini karşılamak, baskı, film, videobant, mikrofilm, CD, DVD gibi kayıt katalogları ve hizmete sunmak işlemleri ile bibliyografik tarama çalışmaları yapılmaktadır.</p> <p>Araştırma ve eğitimin en önemli destek birimi olan ve Kütüphane ve Dokümantasyon Daire Başkanlığına bağlı Üniversitemiz Merkezi Kütüphanesi, 10.000 metrekaarelik kapalı alanı bulunan binasında aynı anda 800 okuyucunun yararlanabileceği okuma salonları, araştırma yapmak isteyenler için 30 özel oda ile 1 sergi, 1 konferans salonu ve öğrencilerin kullanımına açık 1 internet salonu ile hizmet vermektedir. Kütüphanemizde basılı ve elektronik kitaplara ulaşılabilmektedir. Kütüphanemizde 2018 yılı itibariyle 1.494 kalem basılı süreli yayın arşivi ile 44.827 adet elektronik süreli yayını bulunmaktadır. Online olarak erişim yapılabilen tez sayısı 2.100.000 adet üzerinde olmakla birlikte elektronik kaynaklardan yaklaşık 690.000 adet yayın (makale, tez, kitap bölümü) indirilmesi gerçekleştirilmiştir. Eski yıllara ait dergiler de, süreli yayınlar bölümü görevlilerince okuyucunun istifadesine sunulmaktadır. Nadir Eserler Bölümü'nde 80 adet el yazması, 797 adet eski harfli basma eser bulunmaktadır. Bunun yanında İlahiyat Fakültemiz bünyesinde de 3.240 adet eski harfli basma eser mevcuttur.</p> <p>İnternet aracılığıyla kütüphanemizde TÜBİTAK tarafından oluşturulan Ulusal Akademik Ağ ve Bilgi Merkezi'ne (ULAKBİM) erişilebilmektedir.</p> <p>Üniversitemiz, Anadolu Üniversite Kütüphaneler Konsorsiyumu (ANKOS) kurucu üyesidir. Halen bir uzman kütüphanecimiz "Veri Tabanı Sorumlusu" ve "Veri tabanı Değerlendirme Grubu Üyesi" görevleriyle konsorsiyumda gönüllü olarak görev yapmakta ve ülkemiz üniversite kütüphanelerine yeni veri tabanları kazandırmak için çalışmalara katılmaktadır. Kütüphanemiz, 2018 yılında toplam 74 adet veri tabanına abone olmakla birlikte bu veri tabanlarının 27 adedine ANKOS (Anadolu Üniversite Kütüphaneleri Konsorsiyumu), 36 adedine TÜBİTAK EKUAL (TÜBİTAK Elektronik Kaynaklar Ulusal Akademik Lisansı) aracılığıyla ve 11 adedine ise firmalardan satın alma yoluyla erişim sağlanmaktadır.</p> <p>Kütüphanemiz, Türkiye'deki 14 AB Dokümantasyon Merkezlerinden birisi olup, bu merkez kütüphane binası 2'nci katında kendine ayrılan mekânda hizmet vermektedir.</p> <p>Üniversitemiz Basımevinde basılan yayınlara ISSN ve ISBN (Uluslararası Standart Kitap Numarası) sağlama hizmetleri yürütülmektedir. Kütüphanemize, 2018 Yılında 672 adet satın alma ve 791 adet bağış yolu ile olmak üzere toplam 1.463 adet basılı kitap kazandırılmıştır.</p> <p>Bölümlerce saptanmış rezerve kitaplar, kütüphane içerisinde sadece serbest çalışma salonunda yararlanmak şartıyla verilebilmektedir. Üniversitemizde yapılmış tezler, tez projeleri, bilimsel yayınlar ve akademik aşama dosyaları da kütüphane içerisinde hizmete sunulmaktadır. Bunun yanında kütüphanemizde araştırmacıların ve okuyucuların kütüphaneden yararlanma, kaynak sağlama, bibliyografya ve abstract'lardan yayın tarama gibi işlemlerine yardımcı olunmakta ve kullanıcı eğitimi programları gerçekleştirilmektedir. 1 aylık süre içinde öğretim elemanlarına 10, öğrenci ve personele 5 kitap ödünç verilebilmektedir.</p>
<p>Yükseköğretim Kurumları Birinci Öğretim</p>	<p>Üniversitemizde 2547 sayılı kanunun yanında "Çukurova Üniversitesi Ön Lisans ve Lisans Eğitim-Öğretim ve Sınav Yönetmeliği", "Yatay Geçiş Esaslarına İlişkin Yönerge", "Çift Ana Dal Programı Yönergesi", "Yan Dal</p>

ÇUKUROVA ÜNİVERSİTESİ 2020 YILI PERFORMANS PROGRAMI

	Programı Yönergesi” gereğince öğrenci kabulleri gerçekleştirilmekte, eğitim ve öğretime ilişkin tüm iş ve işlemler ilgili akademik birimlerimiz tarafından yürütülmektedir.
Yükseköğretim Kurumları İkinci Öğretim	Üniversitemizde 2547 sayılı kanunun yanında “Yükseköğretim Kurumlarında İkili Öğretim yapılması, 2547 Sayılı Yükseköğretim kanununun Bazı Maddelerinin Değiştirilmesi ve Bu Kanuna Bir Ek Madde Eklenmesi hakkında Kanun”, “Yükseköğretim Kurumlarında Cari Hizmet Maliyetlerine Öğrenci Katkısı Olarak Alınacak Katkı Payları ve Öğrenim Ücretlerinin Tespitine Dair Karar” gereğince öğrenci kabulleri gerçekleştirilmekte, eğitim ve öğretime ilişkin tüm iş ve işlemler ilgili akademik birimlerimiz tarafından yürütülmektedir.
Yükseköğretim Kurumları Tezsiz Yüksek Lisans	Üniversitemizde 2547 sayılı kanunun yanında “Yükseköğretim Kurumlarında Yürütülen Tezsiz Yüksek Lisans Programları Uygulama Esas Ve Usulleri” gereğince öğrenci kabulleri gerçekleştirilmekte, eğitim ve öğretime ilişkin tüm iş ve işlemler ilgili akademik birimlerimiz tarafından yürütülmektedir.
Yükseköğretim Kurumları Uzaktan Eğitim	Üniversitemizde 2547 sayılı kanunun yanında “Yükseköğretim Kurumlarında Uzaktan Öğretime İlişkin Usul Ve Esaslar” gereğince öğrenci kabulleri gerçekleştirilmekte, eğitim ve öğretime ilişkin tüm iş ve işlemler ilgili akademik birimlerimiz tarafından yürütülmektedir.

ÇUKUROVA ÜNİVERSİTESİ 2020 YILI PERFORMANS PROGRAMI

Alt Program Adı:	ÖĞRETİM ELEMANLARININ MESLEKİ GELİŞİMİ
Alt Programın Kapsamı:	<p>Eğitim-öğretim kadrosunun yaşam boyu öğrenme ve sürekli mesleki gelişime (SMG) yönelik kendilerini geliştirici bir ortamda eğitim almaları hedeflenmiştir. Üniversitemiz, akademik kadrolarımıza sürekli mesleki gelişim etkinliklerine katılmaları için BAP birimi aracılığıyla yaptığı idari ve ekonomik desteği kurumsal bir çerçevede sürdürmektedir. Üniversitemiz öğretim elemanlarının bilimsel niteliklerini iyileştirmeye yönelik programlara katılımı finansal ve idari açıdan desteklenmektedir. SMG etkinlikleri çerçevesinde alanında yetkin, tanınmış konuklar Üniversitemize davet edilmektedir.</p> <p>Üniversitemiz genelinde eğitim becerilerini geliştirme kursları kapsamında tüm öğretim üyelerine kurs ve sertifikalı eğitimler düzenlenmesine yönelik çalışmalar başlatılmıştır. Tıp Fakültesinde 2004 yılından beri düzenli olarak sürdürülen bu eğitimlerin diğer fakültelerde de uygulanması kapsamında Haziran 2016 tarihinde Dış Hekimliği Fakültesi öğretim üyelerine 2 günlük bir modül uygulaması yapılmıştır. Bu modül deneyiminden faydalanılarak “Eğitim Yöntemleri ve Ölçme Değerlendirme Becerileri Eğitici Gelişim Kursu” program taslağı geliştirilmiştir. Bu kapsamda Ekim 2017’de “Eğitim Becerilerini Geliştirme Komisyonu” kurulmuş ve Eğitim Fakültemiz Dekanı Başkanlığında çalışmalarına başlamıştır. Komisyon, daha önceki yıllarda Eğitim, Tıp ve Dış Hekimliği Fakültelerinde uygulanan Eğiticilerin Eğitimi ve Ölçme Değerlendirme Kurslarını Üniversitemizin tüm akademik birimlerinde gerçekleştirmeyi hedeflemektedir.</p>

Alt Program Hedefi: Alanında yetkin, araştırmacı, bilgi üreten ve aktaran akademisyenler yetiştirilmesi

Performans Göstergeleri

Performans Göstergesi	Ölçü Birimi	2018	2019 Planlanan	2019 YS Gerç. Tahmini	2020 Hedef	2021 Tahmin	2022 Tahmin
1- SCI, SCI-Expanded, SSCI ve AHCI kapsamındaki dergilerde öğretim elemanı başına düşen yayın sayısı	Sayı	0,46	0,5	0,5	0,55	0,58	0,6

Göstergeye İlişkin Açıklama: SCI, SCI-Expanded, SSCI ve AHCI kapsamında yapılan toplam yayının öğretim elemanlarına başına düşen payının takibi hedeflenmektedir.

Hesaplama Yöntemi: TOPLAM YAYIN SAYISI/TOPLAM ÖĞRETİM ELEMANI
Verinin Kaynağı: Ç.Ü. PERFORMANS İZLEME RAPORU

Performans Göstergesi	Ölçü Birimi	2018	2019 Planlanan	2019 YS Gerç. Tahmini	2020 Hedef	2021 Tahmin	2022 Tahmin
2- Araştırma bursundan yararlanan öğrenci sayısı	Sayı	23	28	28	30	35	40

Göstergeye İlişkin Açıklama: Toplam öğrenciler içerisinde araştırma bursu alan öğrencilerin takibi hedeflenmektedir.

Hesaplama Yöntemi: YARARLANAN TOPLAM ÖĞRENCİ SAYISI
Verinin Kaynağı: Ç.Ü. PERFORMANS İZLEME RAPORU

Performans Göstergesi	Ölçü Birimi	2018	2019 Planlanan	2019 YS Gerç. Tahmini	2020 Hedef	2021 Tahmin	2022 Tahmin
3- YÖK tarafından öncelikli alanlarında sağlanan burslardan yararlanan doktora öğrenci sayısı	Sayı	59	70	70	75	80	85

Göstergeye İlişkin Açıklama: Toplam doktora öğrencileri içerisinde öncelikli alanlarda sağlanan bursu alan doktora öğrencilerinin takibi hedeflenmektedir.

Hesaplama Yöntemi: YARARLANAN TOPLAM ÖĞRENCİ SAYISI
Verinin Kaynağı: ÖĞRENCİ İŞLERİ DAİRE BAŞKANLIĞI/İDARİ VE MALİ İŞLER DAİRE BAŞKANLIĞI

ÇUKUROVA ÜNİVERSİTESİ 2020 YILI PERFORMANS PROGRAMI

Performans Göstergesi	Ölçü Birimi	2018	2019 Planlanan	2019 YS Gerç. Tahmini	2020 Hedef	2021 Tahmin	2022 Tahmin
4- YÖK tarafından sağlanan yurt dışında yabancı dil yeterliliklerinin artırılmasına yönelik burslardan yararlanan sayısı	Sayı	0	0	0	0	0	0

Göstergeye İlişkin Açıklama: Yurtdışında yabancı dil yeterliliğinin artırılması için yök tarafından sağlanan bursdan yararlanan kişilerin takibi hedeflenmektedir.

Hesaplama Yöntemi: YARARLANAN TOPLAM ÖĞRENCİ SAYISI

Verinin Kaynağı: ÖĞRENCİ İŞLERİ DAİRE BAŞKANLIĞI/İDARİ VE MALİ İŞLER DAİRE BAŞKANLIĞI

Performans Göstergesi	Ölçü Birimi	2018	2019 Planlanan	2019 YS Gerç. Tahmini	2020 Hedef	2021 Tahmin	2022 Tahmin
5- Yükseköğretim Kurulu, Türkiye Bilimler Akademisi ve TÜBİTAK bilim, teşvik ve sanat ödülleri sayısı	Sayı	0	0	0	1	1	1

Göstergeye İlişkin Açıklama: YÖK, TÜRKİYE BİLİMLER AKADEMİSİ ve TÜBİTAK tarafından verilen ödüllerin takibi hedeflenmektedir.

Hesaplama Yöntemi: TOPLAM ÖDÜL SAYISI

Verinin Kaynağı: Ç.Ü. PERFORMANS İZLEME RAPORU

Alt Program Kapsamında Yürütülecek Faaliyet Maliyetleri

Faaliyetler	2019 Bütçe	2019 Harcama	2020 Bütçe	2021 Tahmin	2022 Tahmin
	Öğretim Üyesi Yetiştirme Programı ve Yurtdışı Destek Hizmetleri	0	105.197	0	0
Bütçe İçi	0	105.197	0	0	0
Bütçe Dışı	0	0	0	0	0
T O P L A M	0	105.197	0	0	0
Bütçe İçi	0	105.197	0	0	0
Bütçe Dışı	0	0	0	0	0

Faaliyetlere İlişkin Açıklamalar:

Araştırma Görevlileri Yurtdışı Araştırma Bursu Hizmetleri	TÜBİTAK projeleri kapsamında Üniversitemiz araştırma görevlilerine yurtdışı burs hizmeti verilmekte ve takibi yapılmaktadır.
Öğretim Elemanları Yurtdışı Yabancı Dil Bursu Hizmetleri	TÜBİTAK projeleri kapsamında Üniversitemiz öğretim elemanlarına yurtdışı yabancı dil bursu hizmeti verilmekte ve takibi yapılmaktadır.
Öğretim Üyesi Yetiştirme Programı ve Yurtdışı Destek Hizmetleri	Üniversitemizde 2547 sayılı kanunun yanında "Öğretim Üyesi Yetiştirme Programına İlişkin Esas ve Usuller" gereğince tüm iş ve işlemler Öğretim Üyesi Yetiştirme Birimimiz tarafından yürütülmektedir.

ÇUKUROVA ÜNİVERSİTESİ 2020 YILI PERFORMANS PROGRAMI

Alt Program Adı:	YÜKSEKÖĞRETİMDE ÖĞRENCİ YAŞAMI
Alt Programın Kapsamı:	<p>Çukurova Üniversitesi Balcalı Kampüsünde yönetim ve eğitim-öğretim birimleri yanında, öğrenci yaşamı kapsamında Mediko-Sosyal merkezi, merkezi kütüphane, merkezi kafeterya, spor tesisleri, kültür ve sanat merkezi, konukevleri, sosyal tesisler ve 4.432 öğrenciyi barındıran Kredi ve Yurtlar Kurumu'na bağlı yurtlar yer almaktadır. Üniversitemiz Merkezi Kütüphanesi 10.000 metrekarelik kapalı alanı bulunan binasında aynı anda 800 okuyucunun yararlanabileceği okuma salonları, araştırma yapmak isteyenler için 30 özel oda ile 1 sergi, 1 konferans salonu ve öğrencilerin kullanımına açık 1 internet salonu ile hizmet vermektedir. Mediko-Sosyal Merkezinde, öğrencilerin beden ve ruh sağlıklarının korunmasına yönelik tedavilerinin yapılmaktadır.</p> <p>Çukurova Üniversitesi yerleşkesinde öğrenci ve personelin beslenme hizmeti için 10.000 kişiye yemek çıkartılabilecek kapasitede, 9.690 metrekare alanı olan Merkezi Kafeterya bulunmaktadır. Kampus içerisindeki kafeteryada bütün Fakülte ve Yüksekokulların öğrenci ve personeline öğle yemeği, ayrıca öğrencilere sabah çorbası ile akşam yemeği servisi yapılmaktadır. Günde yaklaşık 8.000 kişi kafeteryadan yararlanmakta ve 2.016 öğrenciye ücretsiz yemek bursu verilmektedir.</p> <p>Öğrencilerinin beden ve ruhen de sağlıklı olmalarını ilke edinen Çukurova Üniversitesinde, Sağlıklı Yaşam Merkezi, çeşitli sporların yapılabileceği spor salonları, jimnastik salonları, kapalı yüzme havuzu, çim ve halı futbol sahaları, tenis kortları, açık hava voleybol ve basketbol sahaları, atletizm pisti bulunmaktadır.</p> <p>Kültür Sanat Merkezi, öğrencilerimizin ilgi alanlarına göre boş zamanlarını değerlendirme, yeni ilgi alanları ile birlikte dinlenme ve eğlenme alışkanlığı kazanmaları, güzel sanatlarla ilgili faaliyetleri izlemeleri ve bu faaliyetlere katılmaları için çalışmalar yapmaktadır.</p> <p>Kampüste, yurtdışından gelen erasmus öğrencilerinin konaklayabileceği lojman şeklinde konukevleri mevcuttur.</p>

Alt Program Hedefi: Yükseköğretim öğrencilerine sunulan beslenme ve barınma hizmetlerinin kalitesinin artırılması; öğrencilerin kişisel ve sosyal gelişimi desteklenerek yaşam kalitesinin yükseltilmesi

Performans Göstergeleri

Performans Göstergesi	Ölçü Birimi	2018	2019 Planlanan	2019 YS Gerç. Tahmini	2020 Hedef	2021 Tahmin	2022 Tahmin
1- Barınma hizmetlerinden yararlanan öğrenci sayısı	Sayı	0	0	0	0	0	0

Göstergeye İlişkin Açıklama: Barınma hizmeti verilmemektedir.

Hesaplama Yöntemi:

Verinin Kaynağı:

Performans Göstergesi	Ölçü Birimi	2018	2019 Planlanan	2019 YS Gerç. Tahmini	2020 Hedef	2021 Tahmin	2022 Tahmin
2- Beslenme hizmetlerinden yararlanan öğrenci sayısı	Sayı	45.000	47.000	47.000	48.000	49.000	50.000

Göstergeye İlişkin Açıklama: Öğrencilere sunulan beslenme hizmetinden yararlanan öğrencilerin takibi hedeflenmektedir.

Hesaplama Yöntemi: YARARLANAN ÖĞRENCİ SAYISI

Verinin Kaynağı: SAĞLIK, KÜLTÜR VE SPOR DAİRE BAŞKANLIĞI

Performans Göstergesi	Ölçü Birimi	2018	2019 Planlanan	2019 YS Gerç. Tahmini	2020 Hedef	2021 Tahmin	2022 Tahmin
3- Öğrenci başına düşen sosyal donatı alanı	Metrekare	3,29	3,35	3,35	3,4	3,45	3,5

Göstergeye İlişkin Açıklama: Öğrenci başına düşen sosyal donatı alanının takibi ve takibi sonucu alanın artırılması hedeflenmektedir.

Hesaplama Yöntemi: TOPLAM ALAN MİKTARI/TOPLAM ÖĞRENCİ SAYISI

Verinin Kaynağı: KURUM İÇ DEĞERLENDİRME RAPORU

ÇUKUROVA ÜNİVERSİTESİ 2020 YILI PERFORMANS PROGRAMI

Performans Göstergesi	Ölçü Birimi	2018	2019 Planlanan	2019 YS Gerç. Tahmini	2020 Hedef	2021 Tahmin	2022 Tahmin
4- Öğrenci kulüp ve topluluk sayısı	Sayı	69	69	69	70	71	72

Göstergeye İlişkin Açıklama: Öğrencilerin kişisel ve sosyal gelişimini desteklemek amacıyla kurulan kulüp ve toplulukların takibi hedeflenmektedir.

Hesaplama Yöntemi: TOPLAM KULÜP VE TOPLULUK SAYISI
Verinin Kaynağı: SAĞLIK, KÜLTÜR VE SPOR DAİRE BAŞKANLIĞI

Performans Göstergesi	Ölçü Birimi	2018	2019 Planlanan	2019 YS Gerç. Tahmini	2020 Hedef	2021 Tahmin	2022 Tahmin
5- Sosyal, kültürel ve sportif faaliyet sayısı	Sayı	198	201	201	211	222	233

Göstergeye İlişkin Açıklama: Öğrencilerin kişisel ve sosyal gelişimini desteklemek amacıyla düzenlenen sosyal, kültürel ve sportif faaliyetlerin takibi hedeflenmektedir.

Hesaplama Yöntemi: TOPLAM FAALİYET SAYISI
Verinin Kaynağı: SAĞLIK, KÜLTÜR VE SPOR DAİRE BAŞKANLIĞI

Performans Göstergesi	Ölçü Birimi	2018	2019 Planlanan	2019 YS Gerç. Tahmini	2020 Hedef	2021 Tahmin	2022 Tahmin
6- Yükseköğretimde öğrenci başına barınma harcaması	TL	0	0	0	0	0	0

Göstergeye İlişkin Açıklama: Barınma hizmeti verilmemektedir.

Hesaplama Yöntemi:
Verinin Kaynağı:

Performans Göstergesi	Ölçü Birimi	2018	2019 Planlanan	2019 YS Gerç. Tahmini	2020 Hedef	2021 Tahmin	2022 Tahmin
7- Yükseköğretimde öğrenci başına beslenme harcaması	TL	2.112	2.288	2.288	2.464	2.640	2.816

Göstergeye İlişkin Açıklama: Öğrencilere sunulan beslenme hizmetinden yararlanan öğrencilerin maliyetinin takibi hedeflenmektedir.

Hesaplama Yöntemi: TOPLAM BESLENME HARCAMASI/ÖĞRENCİ SAYISI
Verinin Kaynağı: SAĞLIK, KÜLTÜR VE SPOR DAİRE BAŞKANLIĞI

Performans Göstergesi	Ölçü Birimi	2018	2019 Planlanan	2019 YS Gerç. Tahmini	2020 Hedef	2021 Tahmin	2022 Tahmin
8- Yükseköğretimde öğrenci yaşamından memnuniyet oranı	Oran	0	0	0	80	90	95

Göstergeye İlişkin Açıklama: Öğrencilerin sunulan hizmetlerden ve yaşadıkları ortamdan duydukları memnuniyetin takibi hedeflenmektedir.

Hesaplama Yöntemi: MEMNUN KALAN ÖĞRENCİ SAYISI/TOPLAM ÖĞRENCİ SAYISI
Verinin Kaynağı: SAĞLIK, KÜLTÜR VE SPOR DAİRE BAŞKANLIĞI

Performans Göstergesi	Ölçü Birimi	2018	2019 Planlanan	2019 YS Gerç. Tahmini	2020 Hedef	2021 Tahmin	2022 Tahmin
9- Yükseköğretimde öğrencilere sunulan sağlık hizmetinden yararlanan öğrenci sayısının toplam öğrenci sayısına oranı	Oran	12	15	15	16	17	18

Göstergeye İlişkin Açıklama: Öğrencilere sunulan sağlık hizmetinden yararlanan öğrencilerin takibi hedeflenmektedir.

Hesaplama Yöntemi: YARARLANAN ÖĞRENCİ SAYISI/TOPLAM ÖĞRENCİ SAYISI
Verinin Kaynağı: SAĞLIK, KÜLTÜR VE SPOR DAİRE BAŞKANLIĞI

ÇUKUROVA ÜNİVERSİTESİ 2020 YILI PERFORMANS PROGRAMI

Alt Program Kapsamında Yürütülecek Faaliyet Maliyetleri

Faaliyetler	2019 Bütçe	2019 Harcama	2020 Bütçe	2021 Tahmin	2022 Tahmin
Yükseköğretimde Beslenme Hizmetleri	5.870.000	4.223.024	6.304.000	6.765.000	7.166.000
Bütçe İçi	5.870.000	4.223.024	6.304.000	6.765.000	7.166.000
Bütçe Dışı	0	0	0	0	0
Yükseköğretimde Kültür ve Spor Hizmetleri	1.500.000	1.053.374	1.629.000	1.746.000	1.842.000
Bütçe İçi	1.500.000	1.053.374	1.629.000	1.746.000	1.842.000
Bütçe Dışı	0	0	0	0	0
Yükseköğretimde Öğrenci Yaşamına İlişkin Diğer Hizmetler	16.384.000	10.464.868	16.507.000	17.707.000	18.829.000
Bütçe İçi	16.384.000	10.464.868	16.507.000	17.707.000	18.829.000
Bütçe Dışı	0	0	0	0	0
Yükseköğretimde Sağlık Hizmetleri	197.000	18.366	215.000	232.000	243.000
Bütçe İçi	197.000	18.366	215.000	232.000	243.000
Bütçe Dışı	0	0	0	0	0
T O P L A M	23.951.000	15.759.632	24.655.000	26.450.000	28.080.000
Bütçe İçi	23.951.000	15.759.632	24.655.000	26.450.000	28.080.000
Bütçe Dışı	0	0	0	0	0

Faaliyetlere İlişkin Açıklamalar:

Yükseköğretimde Beslenme Hizmetleri	Çukurova Üniversitesi yerleşkesinde öğrenci ve personelin beslenme hizmeti için 10.000 kişiye yemek çıkartılabilecek kapasitede, 9.690 metrekare alanı olan Merkezi Kafeterya bulunmaktadır. Kampus içerisindeki kafeteryada bütün Fakülte ve Yükseköğretim kurumlarının öğrenci ve personeline öğle yemeği, ayrıca öğrencilere sabah çorbası ile akşam yemeği servisi yapılmaktadır. Günde yaklaşık 8.000 kişi kafeteryadan yararlanmakta ve 2.016 öğrenciye ücretsiz yemek bursu verilmektedir.
Yükseköğretimde Kültür ve Spor Hizmetleri	Öğrencilerinin beden ve ruhen de sağlıklı olmalarını ilke edinen Çukurova Üniversitesinde, Sağlıklı Yaşam Merkezi, çeşitli sporların yapılabileceği spor salonları, jimnastik salonları, kapalı yüzme havuzu, çim ve halı futbol sahaları, tenis kortları, açık hava voleybol ve basketbol sahaları, atletizm pisti bulunmaktadır. Kültür Sanat Merkezi, öğrencilerimizin ilgi alanlarına göre boş zamanlarını değerlendirme, yeni ilgi alanları ile birlikte dinlenme ve eğlenme alışkanlığı kazanmaları, güzel sanatlarla ilgili faaliyetleri izlemeleri ve bu faaliyetlere katılmaları için çalışmalar yapmaktadır.
Yükseköğretimde Öğrenci Yaşamına İlişkin Diğer Hizmetler	Üniversitemiz Merkezi Kütüphanesi 10.000 metrekarelik kapalı alanı bulunan binasında aynı anda 800 okuyucunun yararlanabileceği okuma salonları, araştırma yapmak isteyenler için 30 özel oda ile 1 sergi, 1 konferans salonu ve öğrencilerin kullanımına açık 1 internet salonu ile hizmet vermektedir.
Yükseköğretimde Sağlık Hizmetleri	Mediko-Sosyal Merkezinde, öğrencilerin beden ve ruh sağlıklarının korunmasına yönelik tedavilerinin yapılmaktadır.

ÇUKUROVA ÜNİVERSİTESİ 2020 YILI PERFORMANS PROGRAMI

FAALİYET MALİYETLERİ TABLOSU					
İdare Adı	ÇUKUROVA ÜNİVERSİTESİ				
Program Adı	ARAŞTIRMA, GELİŞTİRME VE YENİLİK				
Alt Program Adı	ARAŞTIRMA ALTYAPILARI				
Alt Program Hedefi	Ülkemizin bilgi birikiminin arttırılmasına ve teknolojik gelişimine katkıda bulunmak üzere yükseköğretim kurumlarında araştırma altyapılarının kurulması ve kapasitelerinin güçlendirilmesi				
Faaliyet Adı	Yükseköğretim Kurumları Araştırma Altyapısı Kurulması ve Geliştirilmesi				
Açıklama	Üniversitemiz araştırma altyapısı kapsamında araştırma ve uygulama merkezlerinin yapısının ve verimliliğinin değerlendirilerek özellikle öncelikli alanlara katkı verebilecek merkezlerin güçlendirilmesini önceliklendirmekte, bu bağlamda mükemmeliyet merkezleri kurarak hem kendi araştırma gücünü arttırma hem de çevre üniversitelerin yararlanabileceği ve ortak çalışmalar yapılabilmesi platformlar oluşturmayı hedeflemektedir.				
EKONOMİK KOD	2019 Bütçe	2019 Harcama	2020 Bütçe	2021 Tahmin	2022 Tahmin
<i>Personel Giderleri</i>					
<i>Sosyal Güvenlik Kurumuna Devlet Primi Giderleri</i>					
<i>Mal ve Hizmet Alım Giderleri</i>					
<i>Faiz Giderleri</i>					
<i>Cari Transferler</i>					
<i>Sermaye Giderleri</i>	1.000.000	1.000.000	0	0	0
<i>Sermaye Transferleri</i>					
<i>Borç Verme</i>					
BÜTÇE İÇİ TOPLAM KAYNAK	1.000.000	1.000.000	0	0	0
<i>Döner Sermaye</i>					
<i>Özel Hesap</i>	27.816.219	3.088.088	31.988.652	36.786.950	44.144.340
<i>Diğer Bütçe Dışı Kaynak</i>					
BÜTÇE DIŞI TOPLAM KAYNAK	27.816.219	3.088.088	31.988.652	36.786.950	44.144.340
FAALİYET MALİYETİ TOPLAMI	28.816.219	4.088.088	31.988.652	36.786.950	44.144.340

ÇUKUROVA ÜNİVERSİTESİ 2020 YILI PERFORMANS PROGRAMI

FAALİYET MALİYETLERİ TABLOSU					
İdare Adı	ÇUKUROVA ÜNİVERSİTESİ				
Program Adı	ARAŞTIRMA, GELİŞTİRME VE YENİLİK				
Alt Program Adı	YÜKSEKÖĞRETİMDE BİLİMSEL ARAŞTIRMA VE GELİŞTİRME				
Alt Program Hedefi	Yükseköğretim kurumlarında inovasyon amaçlı bilimsel çalışmaların arttırılması				
Faaliyet Adı	Yükseköğretim Kurumlarının Bilimsel Araştırma Projeleri				
Açıklama	<p>Bilimsel Araştırma projeleri birimi 2547 sayılı kanunun 58/b maddesine göre 1987 yılında kurulan Araştırma Fon Saymanlığı ismi ile faaliyet gösterir iken 21.02.2001 tarih ve 4629 sayılı Bazı Fonların Tasfiyesi Hakkında Kanunun ve 26.06.2001 tarih 4684 sayılı Bazı Kanun Hükmünde Kararnemelerde Değişiklik Yapılmasına Dair Kanunla 21.12.2001 tarihinden itibaren tasfiye edilmiş olup, 10 Nisan 2002 tarihli ve 24722 sayılı resmi gazetede yayımlanan yönetmelikle Bilimsel Araştırma Yönetim Birimi olarak faaliyet göstermeye başlamıştır. Yükseköğretim kurumları Bilimsel Araştırma Projeleri hakkındaki yönetmeliğin 5.Maddesi gereğince: Çukurova Üniversitesi Senatosununun 30 Ocak 2018 tarih ve 02/01 sayılı Senato kararıyla ile kabul edilen Bilimsel Araştırma Projeleri Uygulama Yönergesi uyarınca; Bireysel Araştırma Projeleri (BRP), Lisansüstü Tez Projeleri (TEZ), Araştırma Alt Yapı Projeleri (AYP), Uluslararası Katılımlı Araştırma Projeleri (UAP), Sanayi İşbirliği Projeleri (SAN), Öncelikli Alan Projeleri (OAP), Uluslararası Araştırma İşbirliği (UİP) başlıklı 7 farklı proje tipi desteklenmektedir. 10 Nisan 2002 tarihinde yayınlanan "Yükseköğretim Kurumları Bilimsel Araştırma Projeleri (BAP) Hakkında Yönetmelik, güncellenerek 26 Kasım 2016 tarihli ve 29900 sayılı Resmi Gazete'de yürürlüğe girmiştir. Değişen yönetmelik çerçevesinde mevcut BAP yönergesi ve harcama ilkeleri güncelleme çalışmalarımız devam etmektedir.</p>				
EKONOMİK KOD	2019 Bütçe	2019 Harcama	2020 Bütçe	2021 Tahmin	2022 Tahmin
<i>Personel Giderleri</i>					
<i>Sosyal Güvenlik Kurumuna Devlet Primi Giderleri</i>					
<i>Mal ve Hizmet Alım Giderleri</i>	4.543.000	4.543.000	4.940.000	5.296.000	5.582.000
<i>Faiz Giderleri</i>					
<i>Cari Transferler</i>					
<i>Sermaye Giderleri</i>	5.893.000	6.893.000	5.893.000	5.893.000	6.175.000
<i>Sermaye Transferleri</i>					
<i>Borç Verme</i>					
BÜTÇE İÇİ TOPLAM KAYNAK	10.436.000	11.436.000	10.833.000	11.189.000	11.757.000
<i>Döner Sermaye</i>					
<i>Özel Hesap</i>					
<i>Diğer Bütçe Dışı Kaynak</i>					
BÜTÇE DIŞI TOPLAM KAYNAK					
FAALİYET MALİYETİ TOPLAMI	10.436.000	11.436.000	10.833.000	11.189.000	11.757.000

ÇUKUROVA ÜNİVERSİTESİ 2020 YILI PERFORMANS PROGRAMI

FAALİYET MALİYETLERİ TABLOSU					
İdare Adı	ÇUKUROVA ÜNİVERSİTESİ				
Program Adı	TEDAVİ EDİCİ SAĞLIK				
Alt Program Adı	TEDAVİ EDİCİ SAĞLIK				
Alt Program Hedefi	Tedavi edici sağlık hizmetinin erişilebilir ve etkili olarak sunulmasının sağlanması				
Faaliyet Adı	Ağız ve Diş Sağlığı Hizmetleri				
Açıklama	<p>Ağız ve diş sağlığı hizmetleri Üniversitemiz Diş Hekimliği Fakültesi tarafından verilmektedir. Ç.Ü. Sağlık Bilimleri Enstitüsüne bağlı olarak Ortodonti, Protetik Diş Tedavisi, Ağız, Diş ve Çene Cerrahisi, Restoratif Diş Tedavisi ve Endodonti, Ağız, Diş ve Çene Radyolojisi, Pedodonti ve Periodontoloji Anabilim dallarında doktora eğitimi verilmektedir. Fakültemizde mesleki eğitim ve uygulamaların yürütüldüğü herbiri 97 öğrenci kapasiteli toplam 388 kişilik 4 derslik, 50 öğrenci kapasiteli 1 adet simülasyon laboratuvarı, 60 öğrenci kapasiteli 1 adet preklinik laboratuvarı, 96 öğrenci kapasiteli 1 adet multidisiplin laboratuvarı hasta bakımı ve staj eğitiminin yapıldığı 70 öğrenci kapasiteli Sürekli Eğitim Kliniği mevcuttur. Ayrıca Stajer öğrencilerin kullandığı 1 adet 40 Öğrenci kapasiteli protez laboratuvarı ve Protez kliniğinde acil işlemlerin ve düzeltmelerin yapıldığı ayrı bir protez laboratuvarı bulunmaktadır. Fakültemizde doktora eğitimi ve araştırma amaçlı olarak 2 adet araştırma laboratuvarı bulunmaktadır. Fakültemizde öğrencilerimizin kullanabileceği 70 kişilik 1 adet bilgisayar ve okuma salonu, 70 kişilik 1 adet konferans salonu, 1 adet kantin, 1 adet kafeterya ve 1 adet 200 kişilik yemekhane mevcuttur. Fakültemizde, 121 diş ünitesi ile günde ortalama 850 hastaya hizmet verilmektedir.</p>				
EKONOMİK KOD	2019 Bütçe	2019 Harcama	2020 Bütçe	2021 Tahmin	2022 Tahmin
<i>Personel Giderleri</i>					
<i>Sosyal Güvenlik Kurumuna Devlet Primi Giderleri</i>					
<i>Mal ve Hizmet Alım Giderleri</i>					
<i>Faiz Giderleri</i>					
<i>Cari Transferler</i>	381.000	381.000	437.000	460.000	500.000
<i>Sermaye Giderleri</i>					
<i>Sermaye Transferleri</i>					
<i>Borç Verme</i>					
BÜTÇE İÇİ TOPLAM KAYNAK	381.000	381.000	437.000	460.000	500.000
<i>Döner Sermaye</i>					
<i>Özel Hesap</i>					
<i>Diğer Bütçe Dışı Kaynak</i>					
BÜTÇE DIŞI TOPLAM KAYNAK					
FAALİYET MALİYETİ TOPLAMI	381.000	381.000	437.000	460.000	500.000

ÇUKUROVA ÜNİVERSİTESİ 2020 YILI PERFORMANS PROGRAMI

FAALİYET MALİYETLERİ TABLOSU					
İdare Adı	ÇUKUROVA ÜNİVERSİTESİ				
Program Adı	TEDAVİ EDİCİ SAĞLIK				
Alt Program Adı	TEDAVİ EDİCİ SAĞLIK				
Alt Program Hedefi	Tedavi edici sağlık hizmetinin erişilebilir ve etkili olarak sunulmasının sağlanması				
Faaliyet Adı	Üniversite Genel Hastane Hizmetleri				
Açıklama	<p>Üniversitemizin sağlık hizmetleri sunumu Balcalı Hastanesi, Mediko-Sosyal Merkezi ve Diş Hekimliği Fakültesi tarafından yürütülmektedir. 1.159 yatak kapasitesine sahip hastanemiz, Akdeniz, Güneydoğu ve Doğu Anadolu bölgesinin önemli bir bölümüne (yaklaşık 20 milyon nüfusa) üst düzeyde sağlık hizmeti vermekte ve bölgenin önemli referans sağlık merkezi konumunda bulunmaktadır. Hastanemiz, ülkemizin en büyük yoğun bakım kapasitesine sahip hastanelerden biridir. Modern üniteleri ile her türlü yoğun bakım hastası izlenebilmekte ve tedavisi yapılabilmektedir. Hastanemiz merkez laboratuvarı, gelişmiş ülkelerin sağlık akreditasyonu olarak kabul ettiği JCI akreditasyonuna sahiptir. Bölgenin en büyük ve en kapsamlı olan Kan Merkezimiz, 24 saat hizmet vermektedir. Tetkik örnekleri, pnömatik sistem (vakumlu hava ile taşıma) aracılığı ile laboratuvarlara iletilmektedir. Radyoloji bölümünde modern tıbbın kapsamındaki bütün radyolojik görüntüleme hizmetleri ve girişimsel radyolojik işlemler yapılmaktadır. Hastanemizde tüm cerrahi alanlarda son teknoloji ile donatılmış cihazları ve alanlarında uzmanlaşmış öğretim üyeleri ile her türlü ameliyat yapılmaktadır.</p>				
EKONOMİK KOD	2019 Bütçe	2019 Harcama	2020 Bütçe	2021 Tahmin	2022 Tahmin
<i>Personel Giderleri</i>	44.843.000	27.801.842	47.359.000	50.894.000	54.187.000
<i>Sosyal Güvenlik Kurumuna Devlet Primi Giderleri</i>	11.532.000	7.611.601	12.381.000	13.305.000	14.166.000
<i>Mal ve Hizmet Alım Giderleri</i>	630.000	300.635	684.000	734.000	774.000
<i>Faiz Giderleri</i>					
<i>Cari Transferler</i>	4.483.000	4.483.000	5.066.000	5.439.000	5.719.000
<i>Sermaye Giderleri</i>	28.635.000	36.802.101	39.000.000	38.837.000	40.864.000
<i>Sermaye Transferleri</i>					
<i>Borç Verme</i>					
BÜTÇE İÇİ TOPLAM KAYNAK	90.123.000	76.999.179	104.490.000	109.209.000	115.710.000
<i>Döner Sermaye</i>					
<i>Özel Hesap</i>					
<i>Diğer Bütçe Dışı Kaynak</i>					
BÜTÇE DIŞI TOPLAM KAYNAK					
FAALİYET MALİYETİ TOPLAMI	90.123.000	76.999.179	104.490.000	109.209.000	115.710.000

ÇUKUROVA ÜNİVERSİTESİ 2020 YILI PERFORMANS PROGRAMI

FAALİYET MALİYETLERİ TABLOSU					
İdare Adı	ÇUKUROVA ÜNİVERSİTESİ				
Program Adı	YÜKSEKÖĞRETİM HİZMETLERİ				
Alt Program Adı	ÖĞRETİM ELEMANLARININ MESLEKİ GELİŞİMİ				
Alt Program Hedefi	Alanında yetkin, araştırmacı, bilgi üreten ve aktaran akademisyenler yetiştirilmesi				
Faaliyet Adı	Öğretim Üyesi Yetiştirme Programı ve Yurtdışı Destek Hizmetleri				
Açıklama	Üniversitemizde 2547 sayılı kanunun yanında "Öğretim Üyesi Yetiştirme Programına İlişkin Esas ve Usuller" gereğince tüm iş ve işlemler Öğretim Üyesi Yetiştirme Birimimiz tarafından yürütülmektedir.				
EKONOMİK KOD	2019 Bütçe	2019 Harcama	2020 Bütçe	2021 Tahmin	2022 Tahmin
<i>Personel Giderleri</i>					
<i>Sosyal Güvenlik Kurumuna Devlet Primi Giderleri</i>					
<i>Mal ve Hizmet Alım Giderleri</i>	0	105.197	0	0	0
<i>Faiz Giderleri</i>					
<i>Cari Transferler</i>					
<i>Sermaye Giderleri</i>					
<i>Sermaye Transferleri</i>					
<i>Borç Verme</i>					
BÜTÇE İÇİ TOPLAM KAYNAK	0	105.197	0	0	0
<i>Döner Sermaye</i>					
<i>Özel Hesap</i>					
<i>Diğer Bütçe Dışı Kaynak</i>					
BÜTÇE DIŞI TOPLAM KAYNAK					
FAALİYET MALİYETİ TOPLAMI	0	105.197	0	0	0

ÇUKUROVA ÜNİVERSİTESİ 2020 YILI PERFORMANS PROGRAMI

FAALİYET MALİYETLERİ TABLOSU					
İdare Adı	ÇUKUROVA ÜNİVERSİTESİ				
Program Adı	YÜKSEKÖĞRETİM HİZMETLERİ				
Alt Program Adı	ÖN LİSANS EĞİTİMİ, LİSANS EĞİTİMİ VE LİSANSÜSTÜ EĞİTİM				
Alt Program Hedefi	Mesleki yeterlilik sahibi ve gelişime açık mezunlar yetiştirilmesi				
Faaliyet Adı	Doktora Öğrencilerine Yönelik Burs Hizmetleri				
Açıklama	Üniversitemiz Öğrenci İşleri Daire Başkanlığı tarafından "Yükseköğretim Kurulu Tarafından Doktora Programlarına Kayıtlı Öğrencilere Verilecek Burslara İlişkin Usul ve Esaslar" çerçevesinde doktora öğrencilerine burs hizmeti kapsamında bursların ödenmesi, ödeneklerinin takip edilmesi ve bursların iade edilmesine ilişkin iş ve işlemler yürütülmektedir.				
EKONOMİK KOD	2019 Bütçe	2019 Harcama	2020 Bütçe	2021 Tahmin	2022 Tahmin
Personel Giderleri					
Sosyal Güvenlik Kurumuna Devlet Primi Giderleri					
Mal ve Hizmet Alım Giderleri					
Faiz Giderleri					
Cari Transferler	0	1.043.600	0	0	0
Sermaye Giderleri					
Sermaye Transferleri					
Borç Verme					
BÜTÇE İÇİ TOPLAM KAYNAK	0	1.043.600	0	0	0
Döner Sermaye					
Özel Hesap					
Diğer Bütçe Dışı Kaynak					
BÜTÇE DIŞI TOPLAM KAYNAK					
FAALİYET MALİYETİ TOPLAMI	0	1.043.600	0	0	0

ÇUKUROVA ÜNİVERSİTESİ 2020 YILI PERFORMANS PROGRAMI

FAALİYET MALİYETLERİ TABLOSU					
İdare Adı	ÇUKUROVA ÜNİVERSİTESİ				
Program Adı	YÜKSEKÖĞRETİM HİZMETLERİ				
Alt Program Adı	ÖN LİSANS EĞİTİMİ, LİSANS EĞİTİMİ VE LİSANSÜSTÜ EĞİTİM				
Alt Program Hedefi	Mesleki yeterlilik sahibi ve gelişime açık mezunlar yetiştirilmesi				
Faaliyet Adı	Doktora ve Tıpta Uzmanlık Eğitimi				
Açıklama	Üniversitemizde 2547 sayılı kanunun yanında "Lisansüstü Öğrenim Görenlerden Öğretim Yardımcısı Kadrolarına Atanacakların Hak Ve Yükümlülükleri İle Tıpta Uzmanlık Öğrencilerinin Giriş Sınavları Hakkında Yönetmelik" gereğince öğrenci kabulleri gerçekleştirilmekte, doktora ve tıpta uzmanlık eğitimine ilişkin tüm iş ve işlemler Tıp ve Diş Hekimliği Fakültelerimiz tarafından yürütülmektedir.				
EKONOMİK KOD	2019 Bütçe	2019 Harcama	2020 Bütçe	2021 Tahmin	2022 Tahmin
<i>Personel Giderleri</i>	21.415.000	9.048.824	22.413.000	24.080.000	25.641.000
<i>Sosyal Güvenlik Kurumuna Devlet Primi Giderleri</i>	2.307.000	1.017.201	2.473.000	2.658.000	2.829.000
<i>Mal ve Hizmet Alım Giderleri</i>	148.000	129.624	161.000	174.000	183.000
<i>Faiz Giderleri</i>					
<i>Cari Transferler</i>					
<i>Sermaye Giderleri</i>					
<i>Sermaye Transferleri</i>					
<i>Borç Verme</i>					
BÜTÇE İÇİ TOPLAM KAYNAK	23.870.000	10.195.649	25.047.000	26.912.000	28.653.000
<i>Döner Sermaye</i>					
<i>Özel Hesap</i>					
<i>Diğer Bütçe Dışı Kaynak</i>					
BÜTÇE DIŞI TOPLAM KAYNAK					
FAALİYET MALİYETİ TOPLAMI	23.870.000	10.195.649	25.047.000	26.912.000	28.653.000

ÇUKUROVA ÜNİVERSİTESİ 2020 YILI PERFORMANS PROGRAMI

FAALİYET MALİYETLERİ TABLOSU					
İdare Adı	ÇUKUROVA ÜNİVERSİTESİ				
Program Adı	YÜKSEKÖĞRETİM HİZMETLERİ				
Alt Program Adı	ÖN LİSANS EĞİTİMİ, LİSANS EĞİTİMİ VE LİSANSÜSTÜ EĞİTİM				
Alt Program Hedefi	Mesleki yeterlilik sahibi ve gelişime açık mezunlar yetiştirilmesi				
Faaliyet Adı	Fen ve Mühendislik Bilimleri Öğrencilerinin Uygulamalı Eğitimi				
Açıklama	Üniversitemiz Mühendislik ve Ziraat Fakülteleri tarafından 7033 sayılı Kanununun 19 uncu maddesi ile 2547 sayılı Yükseköğretim Kanununa eklenen Geçici Madde 74'e göre düzenlenen "Yükseköğretim Kurumlarının Lisans Düzeyinde Fen ve Mühendislik Bilimlerinde Zorunlu Uygulamalı Eğitim Gören Öğrencilere Ödenecek Ücretlerin İşsizlik Sigortası Fonundan Karşılanmasına İlişkin Usul ve Esaslar" çerçevesinde uygulamalı eğitime katılan öğrencilerinin ücret ödemesi, ödeneklerinin takip edilmesi ve ücretlerin iade edilmesine ilişkin iş ve işlemler yürütülmektedir.				
EKONOMİK KOD	2019 Bütçe	2019 Harcama	2020 Bütçe	2021 Tahmin	2022 Tahmin
<i>Personel Giderleri</i>					
<i>Sosyal Güvenlik Kurumuna Devlet Primi Giderleri</i>					
<i>Mal ve Hizmet Alım Giderleri</i>					
<i>Faiz Giderleri</i>					
<i>Cari Transferler</i>	0	36.608	0	0	0
<i>Sermaye Giderleri</i>					
<i>Sermaye Transferleri</i>					
<i>Borç Verme</i>					
BÜTÇE İÇİ TOPLAM KAYNAK	0	36.608	0	0	0
<i>Döner Sermaye</i>					
<i>Özel Hesap</i>					
<i>Diğer Bütçe Dışı Kaynak</i>					
BÜTÇE DIŞI TOPLAM KAYNAK					
FAALİYET MALİYETİ TOPLAMI	0	36.608	0	0	0

ÇUKUROVA ÜNİVERSİTESİ 2020 YILI PERFORMANS PROGRAMI

FAALİYET MALİYETLERİ TABLOSU					
İdare Adı	ÇUKUROVA ÜNİVERSİTESİ				
Program Adı	YÜKSEKÖĞRETİM HİZMETLERİ				
Alt Program Adı	ÖN LİSANS EĞİTİMİ, LİSANS EĞİTİMİ VE LİSANSÜSTÜ EĞİTİM				
Alt Program Hedefi	Mesleki yeterlilik sahibi ve gelişime açık mezunlar yetiştirilmesi				
Faaliyet Adı	Lisans Öğrencilerine Yönelik Burs Hizmetleri				
Açıklama	Üniversitemiz Öğrenci İşleri Daire Başkanlığı tarafından "Yükseköğretim Kurumlarındaki Lisans Programlarına Kayıtlı Öğrencilere Verilecek Burslara İlişkin Usul Ve Esaslar" çerçevesinde lisans öğrencilerine burs hizmeti kapsamında bursların ödenmesi, ödeneklerinin takip edilmesi ve bursların iade edilmesine ilişkin iş ve işlemler yürütülmektedir.				
EKONOMİK KOD	2019 Bütçe	2019 Harcama	2020 Bütçe	2021 Tahmin	2022 Tahmin
<i>Personel Giderleri</i>					
<i>Sosyal Güvenlik Kurumuna Devlet Primi Giderleri</i>					
<i>Mal ve Hizmet Alım Giderleri</i>					
<i>Faiz Giderleri</i>					
<i>Cari Transferler</i>	0	266.250	0	0	0
<i>Sermaye Giderleri</i>					
<i>Sermaye Transferleri</i>					
<i>Borç Verme</i>					
BÜTÇE İÇİ TOPLAM KAYNAK	0	266.250	0	0	0
<i>Döner Sermaye</i>					
<i>Özel Hesap</i>					
<i>Diğer Bütçe Dışı Kaynak</i>					
BÜTÇE DIŞI TOPLAM KAYNAK					
FAALİYET MALİYETİ TOPLAMI	0	266.250	0	0	0

ÇUKUROVA ÜNİVERSİTESİ 2020 YILI PERFORMANS PROGRAMI

FAALİYET MALİYETLERİ TABLOSU					
İdare Adı	ÇUKUROVA ÜNİVERSİTESİ				
Program Adı	YÜKSEKÖĞRETİM HİZMETLERİ				
Alt Program Adı	ÖN LİSANS EĞİTİMİ, LİSANS EĞİTİMİ VE LİSANSÜSTÜ EĞİTİM				
Alt Program Hedefi	Mesleki yeterlilik sahibi ve gelişime açık mezunlar yetiştirilmesi				
Faaliyet Adı	OSB Meslek Yüksekokulları Eğitim Desteği				
Açıklama	Üniversitemiz Adana OSB Teknik Bilimler MYO tarafından "Yükseköğretim Kurumlarının Organize Sanayi Bölgelerinde Kurulan Meslek Yüksekokullarında Öğrenim Görecek Öğrenciler İçin Eğitim Desteği Verilmesine İlişkin Usul Ve Esaslar" çerçevesinde eğitim desteği alan program kapsamında okuyan öğrencilere yönelik ödeneklerin takibi, ilgili mevzuat gereği yapılan harcamaların gerçekleştirilmesine ilişkin iş ve işlemler yürütülmektedir.				
EKONOMİK KOD	2019 Bütçe	2019 Harcama	2020 Bütçe	2021 Tahmin	2022 Tahmin
<i>Personel Giderleri</i>					
<i>Sosyal Güvenlik Kurumuna Devlet Primi Giderleri</i>					
<i>Mal ve Hizmet Alım Giderleri</i>	0	237.569	0	0	0
<i>Faiz Giderleri</i>					
<i>Cari Transferler</i>					
<i>Sermaye Giderleri</i>					
<i>Sermaye Transferleri</i>					
<i>Borç Verme</i>					
BÜTÇE İÇİ TOPLAM KAYNAK	0	237.569	0	0	0
<i>Döner Sermaye</i>					
<i>Özel Hesap</i>					
<i>Diğer Bütçe Dışı Kaynak</i>					
BÜTÇE DIŞI TOPLAM KAYNAK					
FAALİYET MALİYETİ TOPLAMI	0	237.569	0	0	0

ÇUKUROVA ÜNİVERSİTESİ 2020 YILI PERFORMANS PROGRAMI

FAALİYET MALİYETLERİ TABLOSU					
İdare Adı	ÇUKUROVA ÜNİVERSİTESİ				
Program Adı	YÜKSEKÖĞRETİM HİZMETLERİ				
Alt Program Adı	ÖN LİSANS EĞİTİMİ, LİSANS EĞİTİMİ VE LİSANSÜSTÜ EĞİTİM				
Alt Program Hedefi	Mesleki yeterlilik sahibi ve gelişime açık mezunlar yetiştirilmesi				
Faaliyet Adı	Yabancı Uyruklu Öğrenci Programı Kapsamında Yürütülen Hizmetler				
Açıklama	Üniversitemiz Öğrenci İşleri Daire Başkanlığı tarafından "Yükseköğretim Kurulu Tarafından Yurtdışından Gelecek Yabancı Uyruklu Öğrencilere Sağlanacak Desteklere İlişkin Usul Ve Esaslar" çerçevesinde yabancı uyruklu öğrencilerin burs hizmeti kapsamında bursların ödenmesi, ödeneklerinin takip edilmesi ve bursların iade edilmesine ilişkin iş ve işlemler yürütülmektedir.				
EKONOMİK KOD	2019 Bütçe	2019 Harcama	2020 Bütçe	2021 Tahmin	2022 Tahmin
Personel Giderleri					
Sosyal Güvenlik Kurumuna Devlet Primi Giderleri					
Mal ve Hizmet Alım Giderleri					
Faiz Giderleri					
Cari Transferler	0	139.049	0	0	0
Sermaye Giderleri					
Sermaye Transferleri					
Borç Verme					
BÜTÇE İÇİ TOPLAM KAYNAK	0	139.049	0	0	0
Döner Sermaye					
Özel Hesap					
Diğer Bütçe Dışı Kaynak					
BÜTÇE DIŞI TOPLAM KAYNAK					
FAALİYET MALİYETİ TOPLAMI	0	139.049	0	0	0

ÇUKUROVA ÜNİVERSİTESİ 2020 YILI PERFORMANS PROGRAMI

FAALİYET MALİYETLERİ TABLOSU					
İdare Adı	ÇUKUROVA ÜNİVERSİTESİ				
Program Adı	YÜKSEKÖĞRETİM HİZMETLERİ				
Alt Program Adı	ÖN LİSANS EĞİTİMİ, LİSANS EĞİTİMİ VE LİSANSÜSTÜ EĞİTİM				
Alt Program Hedefi	Mesleki yeterlilik sahibi ve gelişime açık mezunlar yetiştirilmesi				
Faaliyet Adı	Yükseköğretim Kurumları Bilgi ve Kültürel Kaynaklarının Geliştirilmesi ve Erişimin Kolaylaştırılması				
Açıklama	<p>124 sayılı KHK ile kurulan Kütüphane ve Dokümantasyon Daire Başkanlığımız tarafından Üniversitemiz kütüphanesinin gerekli her türlü hizmetlerini karşılamak, baskı, film, videobant, mikrofilm, CD, DVD gibi kayıt katalogları ve hizmete sunmak işlemleri ile bibliyografik tarama çalışmaları yapılmaktadır.</p> <p>Araştırma ve eğitim en önemli destek birimi olan ve Kütüphane ve Dokümantasyon Daire Başkanlığına bağlı olan Üniversitemiz Merkezi Kütüphanesi, 10.000 metrekarelik kapalı alanı bulunan binasında aynı anda 800 okuyucunun yararlanabileceği okuma salonları, araştırma yapmak isteyenler için 30 özel oda ile 1 sergi, 1 konferans salonu ve öğrencilerin kullanımına açık 1 internet salonu ile hizmet vermektedir. Kütüphanemizde basılı ve elektronik kitaplara ulaşılabilir. Kütüphanemizde 2018 yılı itibarıyla 1.494 kalem basılı süreli yayın arşivi ile 44.827 adet elektronik süreli yayını bulunmaktadır. Online olarak erişim yapılabilen tez sayısı 2.100.000 adet üzerinde olmakla birlikte elektronik kaynaklardan yaklaşık 690.000 adet yayın (makale, tez, kitap bölümü) indirmesi gerçekleştirilmiştir. Eski yıllara ait dergiler de, süreli yayınlar bölümü görevlilerince okuyucunun istifadesine sunulmaktadır. Nadir Eserler Bölümü'nde 80 adet el yazması, 797 adet eski harfli basma eser bulunmaktadır. Bunun yanında İlahiyat Fakültemiz bünyesinde de 3.240 adet eski harfli basma eser mevcuttur.</p> <p>İnternet aracılığıyla kütüphanemizde TÜBİTAK tarafından oluşturulan Ulusal Akademik Ağ ve Bilgi Merkezi'ne (ULAKBİM) erişilebilmektedir.</p> <p>Üniversitemiz, Anadolu Üniversite Kütüphaneler Konsorsiyumu (ANKOS) kurucu üyesidir. Halen bir uzman kütüphanecimiz "Veri Tabanı Sorumlusu" ve "Veri tabanı Değerlendirme Grubu Üyesi" görevleriyle konsorsiyumda gönüllü olarak görev yapmakta ve ülkemiz üniversite kütüphanelerine yeni veri tabanları kazandırmak için çalışmalara katılmaktadır. Kütüphanemiz, 2018 yılında toplam 74 adet veri tabanına abone olmakla birlikte bu veri tabanlarının 27 adedine ANKOS (Anadolu Üniversite Kütüphaneleri Konsorsiyumu), 36 adedine TÜBİTAK EKUAL (TÜBİTAK Elektronik Kaynaklar Ulusal Akademik Lisansı) aracılığıyla ve 11 adedine ise firmalardan satın alma yoluyla erişim sağlanmaktadır.</p> <p>Kütüphanemiz, Türkiye'deki 14 AB Dokümantasyon Merkezlerinden birisi olup, bu merkez kütüphane binası 2'nci katında kendine ayrılan mekânda hizmet vermektedir.</p> <p>Üniversitemiz Basımında basılan yayınlara ISSN ve ISBN (Uluslararası Standart Kitap Numarası) sağlama hizmetleri yürütülmektedir. Kütüphanemize, 2018 Yılında 672 adet satın alma ve 791 adet bağış yolu ile olmak üzere toplam 1.463 adet basılı kitap kazandırılmıştır.</p> <p>Bölgelerce saptanmış rezerve kitaplar, kütüphane içerisinde sadece serbest çalışma salonunda yararlanmak şartıyla verilebilmektedir. Üniversitemizde yapılmış tezler, tez projeleri, bilimsel yayınlar ve akademik aşama dosyaları da kütüphane içerisinde hizmete sunulmaktadır. Bunun yanında kütüphanemizde araştırmacıların ve okuyucuların kütüphaneden yararlanma, kaynak sağlama, bibliyografya ve abstract'lardan yayın tarama gibi işlemlerine yardımcı olunmakta ve kullanıcı eğitimi programları gerçekleştirilmektedir. 1 aylık süre içinde öğretim elemanlarına 10, öğrenci ve personele 5 kitap ödünç verilebilmektedir.</p>				
EKONOMİK KOD	2019 Bütçe	2019 Harcama	2020 Bütçe	2021 Tahmin	2022 Tahmin
<i>Personel Giderleri</i>	1.333.000	694.698	1.405.000	1.509.000	1.607.000
<i>Sosyal Güvenlik Kurumuna Devlet Primi Giderleri</i>	247.000	131.359	264.000	284.000	303.000
<i>Mal ve Hizmet Alım Giderleri</i>	57.000	31.368	62.000	67.000	69.000
<i>Sermaye Giderleri</i>	2.000.000	1.460.376	2.250.000	2.500.000	2.750.000
BÜTÇE İÇİ TOPLAM KAYNAK	3.637.000	2.317.801	3.981.000	4.360.000	4.729.000
<i>Döner Sermaye</i>					
<i>Özel Hesap</i>					
<i>Diğer Bütçe Dışı Kaynak</i>					
BÜTÇE DIŞI TOPLAM KAYNAK					
FAALİYET MALİYETİ TOPLAMI	3.637.000	2.317.801	3.981.000	4.360.000	4.729.000

ÇUKUROVA ÜNİVERSİTESİ 2020 YILI PERFORMANS PROGRAMI

FAALİYET MALİYETLERİ TABLOSU					
İdare Adı	ÇUKUROVA ÜNİVERSİTESİ				
Program Adı	YÜKSEKÖĞRETİM HİZMETLERİ				
Alt Program Adı	ÖN LİSANS EĞİTİMİ, LİSANS EĞİTİMİ VE LİSANSÜSTÜ EĞİTİM				
Alt Program Hedefi	Mesleki yeterlilik sahibi ve gelişime açık mezunlar yetiştirilmesi				
Faaliyet Adı	Yükseköğretim Kurumları Birinci Öğretim				
Açıklama	Üniversitemizde 2547 sayılı kanunun yanında “Çukurova Üniversitesi Ön Lisans ve Lisans Eğitim-Öğretim ve Sınav Yönetmeliği”, “Yatay Geçiş Esaslarına İlişkin Yönerge”, “Çift Ana Dal Programı Yönergesi”, “Yan Dal Programı Yönergesi” gereğince öğrenci kabulleri gerçekleştirilmekte, eğitim ve öğretime ilişkin tüm iş ve işlemler ilgili akademik birimlerimiz tarafından yürütülmektedir.				
EKONOMİK KOD	2019 Bütçe	2019 Harcama	2020 Bütçe	2021 Tahmin	2022 Tahmin
<i>Personel Giderleri</i>	266.102.000	177.968.096	277.273.000	297.996.000	317.384.000
<i>Sosyal Güvenlik Kurumuna Devlet Primi Giderleri</i>	40.373.000	28.072.307	43.079.000	46.295.000	49.290.000
<i>Mal ve Hizmet Alım Giderleri</i>	21.307.000	14.035.454	23.158.000	24.820.000	26.171.000
<i>Faiz Giderleri</i>					
<i>Cari Transferler</i>					
<i>Sermaye Giderleri</i>	17.540.000	25.217.577	18.250.000	14.985.000	15.882.000
<i>Sermaye Transferleri</i>					
<i>Borç Verme</i>					
BÜTÇE İÇİ TOPLAM KAYNAK	345.322.000	245.293.434	361.760.000	384.096.000	408.727.000
<i>Döner Sermaye</i>					
<i>Özel Hesap</i>					
<i>Diğer Bütçe Dışı Kaynak</i>					
BÜTÇE DIŞI TOPLAM KAYNAK					
FAALİYET MALİYETİ TOPLAMI	345.322.000	245.293.434	361.760.000	384.096.000	408.727.000

ÇUKUROVA ÜNİVERSİTESİ 2020 YILI PERFORMANS PROGRAMI

FAALİYET MALİYETLERİ TABLOSU					
İdare Adı	ÇUKUROVA ÜNİVERSİTESİ				
Program Adı	YÜKSEKÖĞRETİM HİZMETLERİ				
Alt Program Adı	ÖN LİSANS EĞİTİMİ, LİSANS EĞİTİMİ VE LİSANSÜSTÜ EĞİTİM				
Alt Program Hedefi	Mesleki yeterlilik sahibi ve gelişime açık mezunlar yetiştirilmesi				
Faaliyet Adı	Yükseköğretim Kurumları İkinci Öğretim				
Açıklama	Üniversitemizde 2547 sayılı kanunun yanında “Yükseköğretim Kurumlarında İkili Öğretim yapılması, 2547 Sayılı Yükseköğretim kanununun Bazı Maddelerinin Değiştirilmesi ve Bu Kanuna Bir Ek Madde Eklenmesi hakkında Kanun”, “Yükseköğretim Kurumlarında Cari Hizmet Maliyetlerine Öğrenci Katkısı Olarak Alınacak Katkı Payları ve Öğrenim Ücretlerinin Tespitine Dair Karar” gereğince öğrenci kabulleri gerçekleştirilmekte, eğitim ve öğretime ilişkin tüm iş ve işlemler ilgili akademik birimlerimiz tarafından yürütülmektedir.				
EKONOMİK KOD	2019 Bütçe	2019 Harcama	2020 Bütçe	2021 Tahmin	2022 Tahmin
<i>Personel Giderleri</i>	7.073.000	2.917.260	7.687.000	8.235.000	8.680.000
<i>Sosyal Güvenlik Kurumuna Devlet Primi Giderleri</i>	6.000	7.111	6.000	6.000	7.000
<i>Mal ve Hizmet Alım Giderleri</i>	3.034.000	867.699	3.297.000	3.532.000	3.723.000
<i>Faiz Giderleri</i>					
<i>Cari Transferler</i>					
<i>Sermaye Giderleri</i>					
<i>Sermaye Transferleri</i>					
<i>Borç Verme</i>					
BÜTÇE İÇİ TOPLAM KAYNAK	10.113.000	3.792.070	10.990.000	11.773.000	12.410.000
<i>Döner Sermaye</i>					
<i>Özel Hesap</i>					
<i>Diğer Bütçe Dışı Kaynak</i>					
BÜTÇE DIŞI TOPLAM KAYNAK					
FAALİYET MALİYETİ TOPLAMI	10.113.000	3.792.070	10.990.000	11.773.000	12.410.000

ÇUKUROVA ÜNİVERSİTESİ 2020 YILI PERFORMANS PROGRAMI

FAALİYET MALİYETLERİ TABLOSU					
İdare Adı	ÇUKUROVA ÜNİVERSİTESİ				
Program Adı	YÜKSEKÖĞRETİM HİZMETLERİ				
Alt Program Adı	ÖN LİSANS EĞİTİMİ, LİSANS EĞİTİMİ VE LİSANSÜSTÜ EĞİTİM				
Alt Program Hedefi	Mesleki yeterlilik sahibi ve gelişime açık mezunlar yetiştirilmesi				
Faaliyet Adı	Yükseköğretim Kurumları Tezsiz Yüksek Lisans				
Açıklama	Üniversitemizde 2547 sayılı kanunun yanında "Yükseköğretim Kurumlarında Yürütülen Tezsiz Yüksek Lisans Programları Uygulama Esas Ve Usulleri" gereğince öğrenci kabulleri gerçekleştirilmekte, eğitim ve öğretime ilişkin tüm iş ve işlemler ilgili akademik birimlerimiz tarafından yürütülmektedir.				
EKONOMİK KOD	2019 Bütçe	2019 Harcama	2020 Bütçe	2021 Tahmin	2022 Tahmin
<i>Personel Giderleri</i>	929.000	516.816	934.000	1.004.000	1.069.000
<i>Sosyal Güvenlik Kurumuna Devlet Primi Giderleri</i>	7.000		7.000	8.000	8.000
<i>Mal ve Hizmet Alım Giderleri</i>	401.000	54.118	437.000	469.000	494.000
<i>Faiz Giderleri</i>					
<i>Cari Transferler</i>					
<i>Sermaye Giderleri</i>					
<i>Sermaye Transferleri</i>					
<i>Borç Verme</i>					
BÜTÇE İÇİ TOPLAM KAYNAK	1.337.000	570.934	1.378.000	1.481.000	1.571.000
<i>Döner Sermaye</i>					
<i>Özel Hesap</i>					
<i>Diğer Bütçe Dışı Kaynak</i>					
BÜTÇE DIŞI TOPLAM KAYNAK					
FAALİYET MALİYETİ TOPLAMI	1.337.000	570.934	1.378.000	1.481.000	1.571.000

ÇUKUROVA ÜNİVERSİTESİ 2020 YILI PERFORMANS PROGRAMI

FAALİYET MALİYETLERİ TABLOSU					
İdare Adı	ÇUKUROVA ÜNİVERSİTESİ				
Program Adı	YÜKSEKÖĞRETİM HİZMETLERİ				
Alt Program Adı	ÖN LİSANS EĞİTİMİ, LİSANS EĞİTİMİ VE LİSANSÜSTÜ EĞİTİM				
Alt Program Hedefi	Mesleki yeterlilik sahibi ve gelişime açık mezunlar yetiştirilmesi				
Faaliyet Adı	Yükseköğretim Kurumları Uzaktan Eğitim				
Açıklama	Üniversitemizde 2547 sayılı kanunun yanında "Yükseköğretim Kurumlarında Uzaktan Öğretime İlişkin Usul Ve Esaslar" gereğince öğrenci kabulleri gerçekleştirilmekte, eğitim ve öğretime ilişkin tüm iş ve işlemler ilgili akademik birimlerimiz tarafından yürütülmektedir.				
EKONOMİK KOD	2019 Bütçe	2019 Harcama	2020 Bütçe	2021 Tahmin	2022 Tahmin
<i>Personel Giderleri</i>	1.188.000	417.614	1.290.000	1.381.000	1.456.000
<i>Sosyal Güvenlik Kurumuna Devlet Primi Giderleri</i>					
<i>Mal ve Hizmet Alım Giderleri</i>	509.000	129.600	553.000	592.000	624.000
<i>Faiz Giderleri</i>					
<i>Cari Transferler</i>					
<i>Sermaye Giderleri</i>					
<i>Sermaye Transferleri</i>					
<i>Borç Verme</i>					
BÜTÇE İÇİ TOPLAM KAYNAK	1.697.000	547.214	1.843.000	1.973.000	2.080.000
<i>Döner Sermaye</i>					
<i>Özel Hesap</i>					
<i>Diğer Bütçe Dışı Kaynak</i>					
BÜTÇE DIŞI TOPLAM KAYNAK					
FAALİYET MALİYETİ TOPLAMI	1.697.000	547.214	1.843.000	1.973.000	2.080.000

ÇUKUROVA ÜNİVERSİTESİ 2020 YILI PERFORMANS PROGRAMI

FAALİYET MALİYETLERİ TABLOSU					
İdare Adı	ÇUKUROVA ÜNİVERSİTESİ				
Program Adı	YÜKSEKÖĞRETİM HİZMETLERİ				
Alt Program Adı	YÜKSEKÖĞRETİMDE ÖĞRENCİ YAŞAMI				
Alt Program Hedefi	Yükseköğretim öğrencilerine sunulan beslenme ve barınma hizmetlerinin kalitesinin artırılması; öğrencilerin kişisel ve sosyal gelişimi desteklenerek yaşam kalitesinin yükseltilmesi				
Faaliyet Adı	Yükseköğretimde Beslenme Hizmetleri				
Açıklama	Çukurova Üniversitesi yerleşkesinde öğrenci ve personelin beslenme hizmeti için 10.000 kişiye yemek çıkartılabilecek kapasitede, 9.690 metrekare alanı olan Merkezi Kafeterya bulunmaktadır. Kampus içerisindeki kafeteryada bütün Fakülte ve Yüksekokulların öğrenci ve personeline öğle yemeği, ayrıca öğrencilere sabah çorbası ile akşam yemeği servisi yapılmaktadır. Günde yaklaşık 8.000 kişi kafeteryadan yararlanmakta ve 2.016 öğrenciye ücretsiz yemek bursu verilmektedir.				
EKONOMİK KOD	2019 Bütçe	2019 Harcama	2020 Bütçe	2021 Tahmin	2022 Tahmin
<i>Personel Giderleri</i>	2.227.000	1.502.499	2.410.000	2.589.000	2.758.000
<i>Sosyal Güvenlik Kurumuna Devlet Primi Giderleri</i>	540.000	282.711	522.000	562.000	598.000
<i>Mal ve Hizmet Alım Giderleri</i>	3.103.000	2.437.814	3.372.000	3.614.000	3.810.000
<i>Faiz Giderleri</i>					
<i>Cari Transferler</i>					
<i>Sermaye Giderleri</i>					
<i>Sermaye Transferleri</i>					
<i>Borç Verme</i>					
BÜTÇE İÇİ TOPLAM KAYNAK	5.870.000	4.223.024	6.304.000	6.765.000	7.166.000
<i>Döner Sermaye</i>					
<i>Özel Hesap</i>					
<i>Diğer Bütçe Dışı Kaynak</i>					
BÜTÇE DIŞI TOPLAM KAYNAK					
FAALİYET MALİYETİ TOPLAMI	5.870.000	4.223.024	6.304.000	6.765.000	7.166.000

ÇUKUROVA ÜNİVERSİTESİ 2020 YILI PERFORMANS PROGRAMI

FAALİYET MALİYETLERİ TABLOSU					
İdare Adı	ÇUKUROVA ÜNİVERSİTESİ				
Program Adı	YÜKSEKÖĞRETİM HİZMETLERİ				
Alt Program Adı	YÜKSEKÖĞRETİMDE ÖĞRENCİ YAŞAMI				
Alt Program Hedefi	Yükseköğretim öğrencilerine sunulan beslenme ve barınma hizmetlerinin kalitesinin artırılması; öğrencilerin kişisel ve sosyal gelişimi desteklenerek yaşam kalitesinin yükseltilmesi				
Faaliyet Adı	Yükseköğretimde Kültür ve Spor Hizmetleri				
Açıklama	<p>Öğrencilerinin bedenlen ve ruhen de sağlıklı olmalarını ilke edinen Çukurova Üniversitesinde, Sağlıklı Yaşam Merkezi, çeşitli sporların yapılabileceği spor salonları, jimnastik salonları, kapalı yüzme havuzu, çim ve halı futbol sahaları, tenis kortları, açık hava voleybol ve basketbol sahaları, atletizm pisti bulunmaktadır.</p> <p>Kültür Sanat Merkezi, öğrencilerimizin ilgi alanlarına göre boş zamanlarını değerlendirme, yeni ilgi alanları ile birlikte dinlenme ve eğlenme alışkanlığı kazanmaları, güzel sanatlarla ilgili faaliyetleri izlemeleri ve bu faaliyetlere katılmaları için çalışmalar yapmaktadır.</p>				
EKONOMİK KOD	2019 Bütçe	2019 Harcama	2020 Bütçe	2021 Tahmin	2022 Tahmin
<i>Personel Giderleri</i>					
<i>Sosyal Güvenlik Kurumuna Devlet Primi Giderleri</i>					
<i>Mal ve Hizmet Alım Giderleri</i>	1.500.000	1.053.374	1.629.000	1.746.000	1.842.000
<i>Faiz Giderleri</i>					
<i>Cari Transferler</i>					
<i>Sermaye Giderleri</i>					
<i>Sermaye Transferleri</i>					
<i>Borç Verme</i>					
BÜTÇE İÇİ TOPLAM KAYNAK	1.500.000	1.053.374	1.629.000	1.746.000	1.842.000
<i>Döner Sermaye</i>					
<i>Özel Hesap</i>					
<i>Diğer Bütçe Dışı Kaynak</i>					
BÜTÇE DIŞI TOPLAM KAYNAK					
FAALİYET MALİYETİ TOPLAMI	1.500.000	1.053.374	1.629.000	1.746.000	1.842.000

ÇUKUROVA ÜNİVERSİTESİ 2020 YILI PERFORMANS PROGRAMI

FAALİYET MALİYETLERİ TABLOSU					
İdare Adı	ÇUKUROVA ÜNİVERSİTESİ				
Program Adı	YÜKSEKÖĞRETİM HİZMETLERİ				
Alt Program Adı	YÜKSEKÖĞRETİMDE ÖĞRENCİ YAŞAMI				
Alt Program Hedefi	Yükseköğretim öğrencilerine sunulan beslenme ve barınma hizmetlerinin kalitesinin artırılması; öğrencilerin kişisel ve sosyal gelişimi desteklenerek yaşam kalitesinin yükseltilmesi				
Faaliyet Adı	Yükseköğretimde Öğrenci Yaşamına İlişkin Diğer Hizmetler				
Açıklama	Üniversitemiz Merkezi Kütüphanesi 10.000 metrekareselik kapalı alanı bulunan binasında aynı anda 800 okuyucunun yararlanabileceği okuma salonları, araştırma yapmak isteyenler için 30 özel oda ile 1 sergi, 1 konferans salonu ve öğrencilerin kullanımına açık 1 internet salonu ile hizmet vermektedir.				
EKONOMİK KOD	2019 Bütçe	2019 Harcama	2020 Bütçe	2021 Tahmin	2022 Tahmin
<i>Personel Giderleri</i>	12.001.000	7.183.833	12.550.000	13.484.000	14.357.000
<i>Sosyal Güvenlik Kurumuna Devlet Primi Giderleri</i>	1.787.000	1.204.048	1.924.000	2.068.000	2.202.000
<i>Mal ve Hizmet Alım Giderleri</i>	1.596.000	1.413.038	1.733.000	1.856.000	1.956.000
<i>Faiz Giderleri</i>					
<i>Cari Transferler</i>					
<i>Sermaye Giderleri</i>	1.000.000	663.949	300.000	299.000	314.000
<i>Sermaye Transferleri</i>					
<i>Borç Verme</i>					
BÜTÇE İÇİ TOPLAM KAYNAK	16.384.000	10.464.868	16.507.000	17.707.000	18.829.000
<i>Döner Sermaye</i>					
<i>Özel Hesap</i>					
<i>Diğer Bütçe Dışı Kaynak</i>					
BÜTÇE DIŞI TOPLAM KAYNAK					
FAALİYET MALİYETİ TOPLAMI	16.384.000	10.464.868	16.507.000	17.707.000	18.829.000

ÇUKUROVA ÜNİVERSİTESİ 2020 YILI PERFORMANS PROGRAMI

FAALİYET MALİYETLERİ TABLOSU					
İdare Adı	ÇUKUROVA ÜNİVERSİTESİ				
Program Adı	YÜKSEKÖĞRETİM HİZMETLERİ				
Alt Program Adı	YÜKSEKÖĞRETİMDE ÖĞRENCİ YAŞAMI				
Alt Program Hedefi	Yükseköğretim öğrencilerine sunulan beslenme ve barınma hizmetlerinin kalitesinin artırılması; öğrencilerin kişisel ve sosyal gelişimi desteklenerek yaşam kalitesinin yükseltilmesi				
Faaliyet Adı	Yükseköğretimde Sağlık Hizmetleri				
Açıklama	Mediko-Sosyal Merkezinde, öğrencilerin beden ve ruh sağlıklarının korunmasına yönelik tedavilerinin yapılmaktadır.				
EKONOMİK KOD	2019 Bütçe	2019 Harcama	2020 Bütçe	2021 Tahmin	2022 Tahmin
<i>Personel Giderleri</i>					
<i>Sosyal Güvenlik Kurumuna Devlet Primi Giderleri</i>					
<i>Mal ve Hizmet Alım Giderleri</i>	197.000	18.366	215.000	232.000	243.000
<i>Faiz Giderleri</i>					
<i>Cari Transferler</i>					
<i>Sermaye Giderleri</i>					
<i>Sermaye Transferleri</i>					
<i>Borç Verme</i>					
BÜTÇE İÇİ TOPLAM KAYNAK	197.000	18.366	215.000	232.000	243.000
<i>Döner Sermaye</i>					
<i>Özel Hesap</i>					
<i>Diğer Bütçe Dışı Kaynak</i>					
BÜTÇE DIŞI TOPLAM KAYNAK					
FAALİYET MALİYETİ TOPLAMI	197.000	18.366	215.000	232.000	243.000

ÇUKUROVA ÜNİVERSİTESİ 2020 YILI PERFORMANS PROGRAMI

FAALİYET MALİYETLERİ TABLOSU					
İdare Adı	ÇUKUROVA ÜNİVERSİTESİ				
Program Adı	YÖNETİM VE DESTEK PROGRAMI				
Alt Program Adı	TEFTİŞ, DENETİM VE DANIŞMANLIK HİZMETLERİ				
Alt Program Hedefi	-				
Faaliyet Adı	Hukuki Danışmanlık ve Muhakemat Hizmetleri				
Açıklama	124 Sayılı KHK ve 659 sayılı Genel Bütçe Kapsamındaki Kamu İdareleri ve Özel Bütçeli İdarelerde Hukuk Hizmetlerinin Yürütülmesine İlişkin KHK uyarınca Hukuk Müşavirliğimiz tarafından Üniversitemizin öğrencileri, diğer kişi ve kurumlarla olan anlaşmazlık ve uyuşmazlıklarında adli ve idari mercilerde üniversitenin haklarını savunmak, üniversitenin tasarruflarının yürürlükteki kanunlara uygun olarak icrasında idareye yardımcı olmakta ve gerekli iş ve işlemleri yürütülmektedir.				
EKONOMİK KOD	2019 Bütçe	2019 Harcama	2020 Bütçe	2021 Tahmin	2022 Tahmin
<i>Personel Giderleri</i>	797.000	375.569	848.000	910.000	993.000
<i>Sosyal Güvenlik Kurumuna Devlet Primi Giderleri</i>	147.000	51.901	147.000	168.000	186.000
<i>Mal ve Hizmet Alım Giderleri</i>	42.200	216.473	47.200	51.400	52.000
<i>Faiz Giderleri</i>					
<i>Cari Transferler</i>					
<i>Sermaye Giderleri</i>					
<i>Sermaye Transferleri</i>					
<i>Borç Verme</i>					
BÜTÇE İÇİ TOPLAM KAYNAK	986.200	643.943	1.042.200	1.129.400	1.231.000
<i>Döner Sermaye</i>					
<i>Özel Hesap</i>					
<i>Diğer Bütçe Dışı Kaynak</i>					
BÜTÇE DIŞI TOPLAM KAYNAK					
FAALİYET MALİYETİ TOPLAMI	986.200	643.943	1.042.200	1.129.400	1.231.000

ÇUKUROVA ÜNİVERSİTESİ 2020 YILI PERFORMANS PROGRAMI

FAALİYET MALİYETLERİ TABLOSU					
İdare Adı	ÇUKUROVA ÜNİVERSİTESİ				
Program Adı	YÖNETİM VE DESTEK PROGRAMI				
Alt Program Adı	TEFTİŞ, DENETİM VE DANIŞMANLIK HİZMETLERİ				
Alt Program Hedefi	-				
Faaliyet Adı	İç Denetim				
Açıklama	<p>5018 sayılı Kamu Mali Yönetimi ve Kontrol Kanununun 63 üncü maddesinin üçüncü fıkrası ve İç Denetçilerin Çalışma usul ve Esasları hakkında Yönetmeliğin 13 üncü maddesinin birinci fıkrası ve İç Denetçi Atamalarında Uyulacak Esas ve Usuller Hakkındaki Tebliğin 2.1. bölümündeki hükümler gereğince 28.12.2007 tarihli "Rektör Oluru" ile "Çukurova Üniversitesi İç Denetim Birim Başkanlığı" kurulmuştur.</p> <p>Başkanlığımız tarafından Üniversitemizin belirlemiş olduğu misyon ve vizyonuna uygun amaç ve hedeflere ulaşmasını sağlamak için risk esasına dayalı ve genel kabul görmüş standartlara uygun olarak iç denetim ve danışmanlık faaliyetlerini yürütülmektedir.</p>				
EKONOMİK KOD	2019 Bütçe	2019 Harcama	2020 Bütçe	2021 Tahmin	2022 Tahmin
Personel Giderleri	544.000	361.570	576.000	619.000	660.000
Sosyal Güvenlik Kurumuna Devlet Primi Giderleri	86.000	59.435	91.000	98.000	105.000
Mal ve Hizmet Alım Giderleri	4.000	996	4.000	4.000	4.000
Faiz Giderleri					
Cari Transferler					
Sermaye Giderleri					
Sermaye Transferleri					
Borç Verme					
BÜTÇE İÇİ TOPLAM KAYNAK	634.000	422.001	671.000	721.000	769.000
Döner Sermaye					
Özel Hesap					
Diğer Bütçe Dışı Kaynak					
BÜTÇE DIŞI TOPLAM KAYNAK					
FAALİYET MALİYETİ TOPLAMI	634.000	422.001	671.000	721.000	769.000

ÇUKUROVA ÜNİVERSİTESİ 2020 YILI PERFORMANS PROGRAMI

FAALİYET MALİYETLERİ TABLOSU					
İdare Adı	ÇUKUROVA ÜNİVERSİTESİ				
Program Adı	YÖNETİM VE DESTEK PROGRAMI				
Alt Program Adı	ÜST YÖNETİM, İDARİ VE MALİ HİZMETLER				
Alt Program Hedefi	-				
Faaliyet Adı	Bilgi Teknolojilerine Yönelik Faaliyetler				
Açıklama	124 sayılı kanun hükmünde kararnamenin 34. maddesi uyarınca Bilgi İşlem Daire Başkanlıklarının kurulmasına karar verilmiştir. Çukurova Üniversitesi Bilgi İşlem Daire Başkanlığı aktif olarak faaliyetlerine 11.03.1998 tarihinde başlamıştır. Üniversitedeki bilgi işlem sistemini işletmek; eğitim, öğretim ve araştırmalara destek olmak, üniversitenin ihtiyaç duyacağı diğer bilgi işlem hizmetlerini yerine getirmektedir.				
EKONOMİK KOD	2019 Bütçe	2019 Harcama	2020 Bütçe	2021 Tahmin	2022 Tahmin
<i>Personel Giderleri</i>	2.486.000	1.193.260	2.563.000	2.824.000	3.079.000
<i>Sosyal Güvenlik Kurumuna Devlet Primi Giderleri</i>	497.000	218.246	497.000	564.000	616.000
<i>Mal ve Hizmet Alım Giderleri</i>	343.000	488.569	369.000	398.000	418.000
<i>Faiz Giderleri</i>					
<i>Cari Transferler</i>					
<i>Sermaye Giderleri</i>					
<i>Sermaye Transferleri</i>					
<i>Borç Verme</i>					
BÜTÇE İÇİ TOPLAM KAYNAK	3.326.000	1.900.075	3.429.000	3.786.000	4.113.000
<i>Döner Sermaye</i>					
<i>Özel Hesap</i>					
<i>Diğer Bütçe Dışı Kaynak</i>					
BÜTÇE DIŞI TOPLAM KAYNAK					
FAALİYET MALİYETİ TOPLAMI	3.326.000	1.900.075	3.429.000	3.786.000	4.113.000

ÇUKUROVA ÜNİVERSİTESİ 2020 YILI PERFORMANS PROGRAMI

FAALİYET MALİYETLERİ TABLOSU					
İdare Adı	ÇUKUROVA ÜNİVERSİTESİ				
Program Adı	YÖNETİM VE DESTEK PROGRAMI				
Alt Program Adı	ÜST YÖNETİM, İDARİ VE MALİ HİZMETLER				
Alt Program Hedefi	-				
Faaliyet Adı	Diğer Destek Hizmetleri				
Açıklama	Genel Sekreterlik Makamı bünyesinde güvenlik hizmetleri kapsamında çalışmış ve sürekli işçi olarak kadroya geçmeyen/geçirilmeyen personeller ile ilgili hizmetler yürütülmektedir.				
EKONOMİK KOD	2019 Bütçe	2019 Harcama	2020 Bütçe	2021 Tahmin	2022 Tahmin
Personel Giderleri					
Sosyal Güvenlik Kurumuna Devlet Primi Giderleri					
Mal ve Hizmet Alım Giderleri	0	15.449	0	0	0
Faiz Giderleri					
Cari Transferler					
Sermaye Giderleri					
Sermaye Transferleri					
Borç Verme					
BÜTÇE İÇİ TOPLAM KAYNAK	0	15.449	0	0	0
Döner Sermaye					
Özel Hesap					
Diğer Bütçe Dışı Kaynak					
BÜTÇE DIŞI TOPLAM KAYNAK					
FAALİYET MALİYETİ TOPLAMI	0	15.449	0	0	0

ÇUKUROVA ÜNİVERSİTESİ 2020 YILI PERFORMANS PROGRAMI

FAALİYET MALİYETLERİ TABLOSU					
İdare Adı	ÇUKUROVA ÜNİVERSİTESİ				
Program Adı	YÖNETİM VE DESTEK PROGRAMI				
Alt Program Adı	ÜST YÖNETİM, İDARİ VE MALİ HİZMETLER				
Alt Program Hedefi	-				
Faaliyet Adı	Engellilerin Erişebilirliğinin Sağlanması				
Açıklama	Yapı İşleri ve Teknik Daire Başkanlığı tarafından 5378 sayılı Engelliler Hakkında Kanun kapsamında engellilerin erişebilirliğinin sağlanması amacıyla engelli asansörlerinin yapılması, kampüste yol ve kaldırımların düzenlenmesi işleri yürütülmektedir.				
EKONOMİK KOD	2019 Bütçe	2019 Harcama	2020 Bütçe	2021 Tahmin	2022 Tahmin
<i>Personel Giderleri</i>					
<i>Sosyal Güvenlik Kurumuna Devlet Primi Giderleri</i>					
<i>Mal ve Hizmet Alım Giderleri</i>					
<i>Faiz Giderleri</i>					
<i>Cari Transferler</i>					
<i>Sermaye Giderleri</i>	1.100.000	1.436.408	100.000	3.000.000	3.000.000
<i>Sermaye Transferleri</i>					
<i>Borç Verme</i>					
BÜTÇE İÇİ TOPLAM KAYNAK	1.100.000	1.436.408	100.000	3.000.000	3.000.000
<i>Döner Sermaye</i>					
<i>Özel Hesap</i>					
<i>Diğer Bütçe Dışı Kaynak</i>					
BÜTÇE DIŞI TOPLAM KAYNAK					
FAALİYET MALİYETİ TOPLAMI	1.100.000	1.436.408	100.000	3.000.000	3.000.000

ÇUKUROVA ÜNİVERSİTESİ 2020 YILI PERFORMANS PROGRAMI

FAALİYET MALİYETLERİ TABLOSU					
İdare Adı	ÇUKUROVA ÜNİVERSİTESİ				
Program Adı	YÖNETİM VE DESTEK PROGRAMI				
Alt Program Adı	ÜST YÖNETİM, İDARİ VE MALİ HİZMETLER				
Alt Program Hedefi	-				
Faaliyet Adı	Genel Destek Hizmetleri				
Açıklama	<p>124 sayılı KHK gereği kurulan Genel Sekreterlik Makamı genel destek hizmetlerini aşağıdaki yetki ve sorumlulukları kapsamında yürütmektedir.</p> <ul style="list-style-type: none"> •Üniversite idari teşkilatında bulunan birimlerin verimli, düzenli ve uyumlu şekilde çalışmasını sağlamak, •Kendisine bağlı birimler aracılığı ile Üniversitenin tüm bürokratik ve idari hizmetlerini yürütmek, •Üniversitenin belirlenen amaç ve hedeflere ulaşabilmesi için idari görevleri yerine getirecek yeterli kadroyu kurmak, •Üniversite yazışmalarını yürütmek ve imza yetkisini kullanmak, •Üniversite Senatosu ve Yönetim Kurulu gündeminin belirlenmesi için gerekli çalışmaları yapmak, •Üniversite Senatosu ile Üniversite Yönetim Kurulunda oya katılmaksızın raportörlük görevi yapmak; bu kurullarda alınan kararların yazılması, korunması ve saklanmasını sağlamak, •Üniversite Senatosu ile Üniversite Yönetim Kurulu'nun kararlarını Üniversiteye bağlı birimlere iletmek, •Üniversite Senatosu ve Üniversite Yönetim Kurulu kararlarını uygulamak, izlemek ve sonuçlandırmak, •Üniversite idari teşkilatında görevlendirilecek personel hakkında Rektöre öneride bulunmak, •Basın ve Halkla İlişkiler hizmetinin yürütülmesini sağlamak, •Rektörlüğün yazışmalarını yürütmek, •Rektörlüğün protokol, ziyaret ve tören işlerini düzenlemek, •Daire Başkanlıkları ile periyodik toplantılar yapmak, görüş alışverişinde bulunmak, •Üniversite idari hizmetlerinin aksamaması için devamlı olarak Genel Sekreter Yardımcılarıyla koordinasyon halinde olmak, •Kanun, tüzük ve yönetmelikler çerçevesinde Üniversite Yönetim Kurulu, Senato ve Rektör tarafından verilen görevleri yapmak ve yaptırmak. <p>Bunun yanında 124 sayılı KHK gereği kurulan İdari ve Mali İşler Daire Başkanlığımız tarafından Üniversitemiz genelini ilgilendiren ihtiyaçlar çerçevesinde araç, gereç ve malzemenin temini ile ilgili hizmetleri, temizlik, aydınlanma, ısıtma, bakım onarım ve benzeri hizmetleri, sivil savunma, güvenlik ve çevre kontrolü işleri yürütülmektedir.</p>				
EKONOMİK KOD	2019 Bütçe	2019 Harcama	2020 Bütçe	2021 Tahmin	2022 Tahmin
<i>Personel Giderleri</i>	14.871.000	10.608.628	15.802.000	16.816.000	17.970.000
<i>Sosyal Güvenlik Kurumuna Devlet Primi Giderleri</i>	3.699.000	2.102.126	3.742.000	4.233.000	4.629.000
<i>Mal ve Hizmet Alım Giderleri</i>	2.476.400	1.396.053	2.691.400	2.885.800	3.048.000
<i>Faiz Giderleri</i>					
<i>Cari Transferler</i>	2.807.000	4.200	3.059.000	3.279.000	3.456.000
<i>Sermaye Giderleri</i>	960.000	1.209.187	1.000.000	1.000.000	1.000.000
<i>Sermaye Transferleri</i>					
<i>Borç Verme</i>					
BÜTÇE İÇİ TOPLAM KAYNAK	24.813.400	15.320.194	26.294.400	28.213.800	30.103.000
<i>Döner Sermaye</i>					
<i>Özel Hesap</i>					
<i>Diğer Bütçe Dışı Kaynak</i>					
BÜTÇE DIŞI TOPLAM KAYNAK					
FAALİYET MALİYETİ TOPLAMI	24.813.400	15.320.194	26.294.400	28.213.800	30.103.000

ÇUKUROVA ÜNİVERSİTESİ 2020 YILI PERFORMANS PROGRAMI

FAALİYET MALİYETLERİ TABLOSU					
İdare Adı	ÇUKUROVA ÜNİVERSİTESİ				
Program Adı	YÖNETİM VE DESTEK PROGRAMI				
Alt Program Adı	ÜST YÖNETİM, İDARİ VE MALİ HİZMETLER				
Alt Program Hedefi	-				
Faaliyet Adı	İnşaat ve Yapı İşlerinin Yürütülmesi				
Açıklama	124 sayılı kanun gereği kurulan Yapı İşleri ve Teknik Daire Başkanlığı tarafından Üniversitemiz bina ve tesislerinin projelerinin yapılması, ihale dosyalarını hazırlanması, yapı ve onarımlarla ilgili ihaleleri yürütmek, inşaatları kontrol etmek ve teslim almak, bakım onarım işlerini yapmak, kalorifer, kazan dairesi, soğuk oda, jeneratör, havalandırma sistemleri ile telefon santrali, çevre düzenleme ve araç işletme, asansör bakım onarımı gibi benzer işleri yürütülmektedir.				
EKONOMİK KOD	2019 Bütçe	2019 Harcama	2020 Bütçe	2021 Tahmin	2022 Tahmin
<i>Personel Giderleri</i>	11.467.000	7.493.880	12.128.000	13.129.000	13.819.000
<i>Sosyal Güvenlik Kurumuna Devlet Primi Giderleri</i>	2.212.000	1.443.269	2.663.000	2.609.000	2.635.000
<i>Mal ve Hizmet Alım Giderleri</i>	349.400	1.630.032	385.400	412.800	433.000
<i>Faiz Giderleri</i>					
<i>Cari Transferler</i>					
<i>Sermaye Giderleri</i>					
<i>Sermaye Transferleri</i>					
<i>Borç Verme</i>					
BÜTÇE İÇİ TOPLAM KAYNAK	14.028.400	10.567.181	15.176.400	16.150.800	16.887.000
<i>Döner Sermaye</i>					
<i>Özel Hesap</i>					
<i>Diğer Bütçe Dışı Kaynak</i>					
BÜTÇE DIŞI TOPLAM KAYNAK					
FAALİYET MALİYETİ TOPLAMI	14.028.400	10.567.181	15.176.400	16.150.800	16.887.000

ÇUKUROVA ÜNİVERSİTESİ 2020 YILI PERFORMANS PROGRAMI

FAALİYET MALİYETLERİ TABLOSU					
İdare Adı	ÇUKUROVA ÜNİVERSİTESİ				
Program Adı	YÖNETİM VE DESTEK PROGRAMI				
Alt Program Adı	ÜST YÖNETİM, İDARİ VE MALİ HİZMETLER				
Alt Program Hedefi	-				
Faaliyet Adı	İnsan Kaynakları Yönetimine İlişkin Faaliyetler				
Açıklama	Üniversitemiz Personel Daire Başkanlığı tarafından 124 sayılı KHK, 2547 sayılı kanun, 657 sayılı kanun vs. gereği Üniversitemiz personel planlamasının yapılması; personel atama, nakil, terfi, emeklilik ve benzeri özlük işlemlerinin yürütülmesi; insan kaynağı kapasitesinin artırılmasına yönelik eğitimlerin planlanması ve düzenlenmesi gibi iş ve işlemleri yürütülmektedir.				
EKONOMİK KOD	2019 Bütçe	2019 Harcama	2020 Bütçe	2021 Tahmin	2022 Tahmin
Personel Giderleri	25.590.000	17.272.276	27.541.000	29.604.000	31.518.000
Sosyal Güvenlik Kurumuna Devlet Primi Giderleri	5.219.000	3.183.629	5.294.000	5.685.000	6.051.000
Mal ve Hizmet Alım Giderleri	21.000	14.078	22.000	23.000	23.000
Faiz Giderleri					
Cari Transferler	12.323.000	6.271.330	13.394.000	14.357.000	15.135.000
Sermaye Giderleri					
Sermaye Transferleri					
Borç Verme					
BÜTÇE İÇİ TOPLAM KAYNAK	43.153.000	26.741.313	46.251.000	49.669.000	52.727.000
Döner Sermaye					
Özel Hesap					
Diğer Bütçe Dışı Kaynak					
BÜTÇE DIŞI TOPLAM KAYNAK					
FAALİYET MALİYETİ TOPLAMI	43.153.000	26.741.313	46.251.000	49.669.000	52.727.000

ÇUKUROVA ÜNİVERSİTESİ 2020 YILI PERFORMANS PROGRAMI

FAALİYET MALİYETLERİ TABLOSU					
İdare Adı	ÇUKUROVA ÜNİVERSİTESİ				
Program Adı	YÖNETİM VE DESTEK PROGRAMI				
Alt Program Adı	ÜST YÖNETİM, İDARİ VE MALİ HİZMETLER				
Alt Program Hedefi	-				
Faaliyet Adı	Özel Kalem Hizmetleri				
Açıklama	Üniversitemiz bünyesinde kurulan Rektörlük Özel Kalem harcama birimi tarafından 124 sayılı KHK, 5018 sayılı kanun ve yılı bütçe kanununda belirtilen ilgili maddeler gereği Üst yönetimin çalışma programının düzenlenmesi ile resmi ve özel yazışmalar, protokol, tören, ziyaret, davet, karşılama, ağırlama gibi hizmetlerin yürütülmektedir.				
EKONOMİK KOD	2019 Bütçe	2019 Harcama	2020 Bütçe	2021 Tahmin	2022 Tahmin
<i>Personel Giderleri</i>	7.103.000	4.699.928	7.416.000	7.971.000	8.485.000
<i>Sosyal Güvenlik Kurumuna Devlet Primi Giderleri</i>	1.201.000	840.503	1.288.000	1.385.000	1.475.000
<i>Mal ve Hizmet Alım Giderleri</i>	105.000	64.208	114.000	122.000	129.000
<i>Faiz Giderleri</i>					
<i>Cari Transferler</i>	27.000	650	21.000	22.000	23.000
<i>Sermaye Giderleri</i>					
<i>Sermaye Transferleri</i>					
<i>Borç Verme</i>					
BÜTÇE İÇİ TOPLAM KAYNAK	8.436.000	5.605.289	8.839.000	9.500.000	10.112.000
<i>Döner Sermaye</i>					
<i>Özel Hesap</i>					
<i>Diğer Bütçe Dışı Kaynak</i>					
BÜTÇE DIŞI TOPLAM KAYNAK					
FAALİYET MALİYETİ TOPLAMI	8.436.000	5.605.289	8.839.000	9.500.000	10.112.000

ÇUKUROVA ÜNİVERSİTESİ 2020 YILI PERFORMANS PROGRAMI

FAALİYET MALİYETLERİ TABLOSU					
İdare Adı	ÇUKUROVA ÜNİVERSİTESİ				
Program Adı	YÖNETİM VE DESTEK PROGRAMI				
Alt Program Adı	ÜST YÖNETİM, İDARİ VE MALİ HİZMETLER				
Alt Program Hedefi	-				
Faaliyet Adı	Strateji Geliştirme ve Mali Hizmetler				
Açıklama	<p>2006 yılına kadar Çukurova Üniversitesinin mali hizmetler ile ilgili bütçe ve muhasebe işlemleri, 09.06.1927 tarihli 1050 sayılı Muhasebe-i Umumiye Kanunu çerçevesinde Maliye Bakanlığına bağlı olarak hizmet veren Bütçe Dairesi Başkanlığı tarafından yürütülmüştür. 5436 sayılı Kanun'un 15'inci maddesi ile Maliye Bakanlığına bağlı olarak hizmet veren Bütçe Dairesi Başkanlığı 31.12.2005 tarihi itibarıyla kapatılmış ve 01.01.2006 tarihinde Üniversitemize bağlı olarak Strateji Geliştirme Daire Başkanlığı kurulmuştur. Ayrıca Mart 2008 yılında Rektörlük Olur yazısıyla Başkanlığımız bünyesinde müdürlüklerimiz ve alt birimlerimiz oluşturulmuştur.</p> <p>01.01.2006 tarihinde faaliyete geçen Başkanlığımız 5018 sayılı Kamu Mali Yönetimi ve Kontrol Kanunu'nun 60'ıncı maddesi ile 5436 sayılı kanunun 15'inci maddesinde sayılan görevleri Strateji Geliştirme Birimlerinin Çalışma Usul ve Esasları Hakkında Yönetmelik çerçevesinde yerine getirmeye devam etmektedir. Üniversitemiz tüm muhasebe iş ve işlemleri ile stratejik planlama ve yönetim, iç kontrol ve ön mali kontrol ile bütçe işlemleri gerçekleştirilmektedir.</p>				
EKONOMİK KOD	2019 Bütçe	2019 Harcama	2020 Bütçe	2021 Tahmin	2022 Tahmin
<i>Personel Giderleri</i>	1.230.000	679.583	1.305.000	1.404.000	1.493.000
<i>Sosyal Güvenlik Kurumuna Devlet Primi Giderleri</i>	196.000	113.792	209.000	225.000	240.000
<i>Mal ve Hizmet Alım Giderleri</i>	23.000	11.203	25.000	27.000	27.000
<i>Faiz Giderleri</i>					
<i>Cari Transferler</i>					
<i>Sermaye Giderleri</i>					
<i>Sermaye Transferleri</i>					
<i>Borç Verme</i>					
BÜTÇE İÇİ TOPLAM KAYNAK	1.449.000	804.578	1.539.000	1.656.000	1.760.000
<i>Döner Sermaye</i>					
<i>Özel Hesap</i>					
<i>Diğer Bütçe Dışı Kaynak</i>					
BÜTÇE DIŞI TOPLAM KAYNAK					
FAALİYET MALİYETİ TOPLAMI	1.449.000	804.578	1.539.000	1.656.000	1.760.000

ÇUKUROVA ÜNİVERSİTESİ 2020 YILI PERFORMANS PROGRAMI

D- İDARENİN TOPLAM KAYNAK İHTİYACI

Üniversitemiz 2020 Yılı Performans Programında 5 adet program, 7 adet alt program, 7 adet alt program hedefi, bu hedeflere ilişkin 51 performans göstergesi ve söz konusu hedeflere ulaşmak için yürütülecek faaliyetlere ilişkin bilgiler yer almaktadır.

Bu çerçevede, Üniversitemiz 2020 yılı bütçe teklifi toplam 648.756.000 TL'dir. Teklif edilen bu ödeneğin 545.414.000,00 TL'si performans programında yer alan faaliyetler için, 103.342.000,00 TL'sinin ise genel yönetim giderleri için kullanılması planlanmaktadır.

Faaliyetlerin maliyetleri, genel yönetim giderleri ve diğer idarelere transfer edilecek kaynaklardan oluşan Üniversitemizin toplam kaynak ihtiyacı aşağıdaki tablolarda gösterilmiştir.

ÇUKUROVA ÜNİVERSİTESİ 2020 YILI PERFORMANS PROGRAMI

FAALİYETLER DÜZEYİNDE ÇUKUROVA ÜNİVERSİTESİ PERFORMANS PROGRAMI MALİYETİ									
PROGRAM SINIFLANDIRMASI	2020			2021			2022		
	BÜTÇE İÇİ	BÜTÇE DIŞI	TOPLAM	BÜTÇE İÇİ	BÜTÇE DIŞI	TOPLAM	BÜTÇE İÇİ	BÜTÇE DIŞI	TOPLAM
ARAŞTIRMA, GELİŞTİRME VE YENİLİK	10.833.000	31.988.652	42.821.652	11.189.000	36.786.950	47.975.950	11.757.000	44.144.340	55.901.340
ARAŞTIRMA ALTYAPILARI	0	31.988.652	31.988.652	0	36.786.950	36.786.950	0	44.144.340	44.144.340
Yükseköğretim Kurumları Araştırma Altyapısı Kurulması ve Geliştirilmesi	0	31.988.652	31.988.652	0	36.786.950	36.786.950	0	44.144.340	44.144.340
YÜKSEKÖĞRETİMDE BİLİMSEL ARAŞTIRMA VE GELİŞTİRME	10.833.000	0	10.833.000	11.189.000	0	11.189.000	11.757.000	0	11.757.000
Yükseköğretim Kurumlarının Bilimsel Araştırma Projeleri	10.833.000	0	10.833.000	11.189.000	0	11.189.000	11.757.000	0	11.757.000
HAYAT BOYU ÖĞRENME	0	250.000	250.000	0	270.000	270.000	0	300.000	300.000
YÜKSEKÖĞRETİM KURUMLARI SÜREKLİ EĞİTİM FAALİYETLERİ	0	250.000	250.000	0	270.000	270.000	0	300.000	300.000
Toplum Hizmetine Sunulan Eğitim Programları, Kurs ve Seminerler	0	250.000	250.000	0	270.000	270.000	0	300.000	300.000
TEDAVİ EDİCİ SAĞLIK	104.927.000	0	104.927.000	109.669.000	0	109.669.000	116.210.000	0	116.210.000
TEDAVİ EDİCİ SAĞLIK	104.927.000	0	104.927.000	109.669.000	0	109.669.000	116.210.000	0	116.210.000
Ağız ve Diş Sağlığı Hizmetleri	437.000	0	437.000	460.000	0	460.000	500.000	0	500.000
Üniversite Genel Hastane Hizmetleri	104.490.000	0	104.490.000	109.209.000	0	109.209.000	115.710.000	0	115.710.000
YÜKSEKÖĞRETİM HİZMETLERİ	429.654.000	0	429.654.000	457.045.000	0	457.045.000	486.250.000	0	486.250.000
ÖN LİSANS EĞİTİMİ, LİSANS EĞİTİMİ VE LİSANSÜSTÜ EĞİTİM	404.999.000	0	404.999.000	430.595.000	0	430.595.000	458.170.000	0	458.170.000
Doktora ve Tıpta Uzmanlık Eğitimi	25.047.000	0	25.047.000	26.912.000	0	26.912.000	28.653.000	0	28.653.000
Yükseköğretim Kurumları Bilgi ve Kültürel Kaynaklarının Geliştirilmesi ve Erişimin Kolaylaştırılması	3.981.000	0	3.981.000	4.360.000	0	4.360.000	4.729.000	0	4.729.000
Yükseköğretim Kurumları Birinci Öğretim	361.760.000	0	361.760.000	384.096.000	0	384.096.000	408.727.000	0	408.727.000
Yükseköğretim Kurumları İkinci Öğretim	10.990.000	0	10.990.000	11.773.000	0	11.773.000	12.410.000	0	12.410.000
Yükseköğretim Kurumları Tezsiz Yüksek Lisans	1.378.000	0	1.378.000	1.481.000	0	1.481.000	1.571.000	0	1.571.000
Yükseköğretim Kurumları Uzaktan Eğitim	1.843.000	0	1.843.000	1.973.000	0	1.973.000	2.080.000	0	2.080.000
YÜKSEKÖĞRETİMDE ÖĞRENCİ YAŞAMI	24.655.000	0	24.655.000	26.450.000	0	26.450.000	28.080.000	0	28.080.000
Yükseköğretimde Beslenme Hizmetleri	6.304.000	0	6.304.000	6.765.000	0	6.765.000	7.166.000	0	7.166.000
Yükseköğretimde Kültür ve Spor Hizmetleri	1.629.000	0	1.629.000	1.746.000	0	1.746.000	1.842.000	0	1.842.000
Yükseköğretimde Öğrenci Yaşamına İlişkin Diğer Hizmetler	16.507.000	0	16.507.000	17.707.000	0	17.707.000	18.829.000	0	18.829.000
Yükseköğretimde Sağlık Hizmetleri	215.000	0	215.000	232.000	0	232.000	243.000	0	243.000
YÖNETİM VE DESTEK PROGRAMI	103.342.000	0	103.342.000	113.826.000	0	113.826.000	120.702.000	0	120.702.000
TEFTİŞ, DENETİM VE DANIŞMANLIK HİZMETLERİ	1.713.200	0	1.713.200	1.850.400	0	1.850.400	2.000.000	0	2.000.000
Hukuki Danışmanlık ve Muhakemat Hizmetleri	1.042.200	0	1.042.200	1.129.400	0	1.129.400	1.231.000	0	1.231.000
İç Denetim	671.000	0	671.000	721.000	0	721.000	769.000	0	769.000
ÜST YÖNETİM, İDARİ VE MALİ HİZMETLER	101.628.800	0	101.628.800	111.975.600	0	111.975.600	118.702.000	0	118.702.000
Bilgi Teknolojilerine Yönelik Faaliyetler	3.429.000	0	3.429.000	3.786.000	0	3.786.000	4.113.000	0	4.113.000
Engellilerin Erişebilirliğinin Sağlanması	100.000	0	100.000	3.000.000	0	3.000.000	3.000.000	0	3.000.000
Genel Destek Hizmetleri	26.294.400	0	26.294.400	28.213.800	0	28.213.800	30.103.000	0	30.103.000
İnşaat ve Yapı İşlerinin Yürütülmesi	15.176.400	0	15.176.400	16.150.800	0	16.150.800	16.887.000	0	16.887.000
İnsan Kaynakları Yönetimine İlişkin Faaliyetler	46.251.000	0	46.251.000	49.669.000	0	49.669.000	52.727.000	0	52.727.000
Özel Kalem Hizmetleri	8.839.000	0	8.839.000	9.500.000	0	9.500.000	10.112.000	0	10.112.000
Strateji Geliştirme ve Mali Hizmetler	1.539.000	0	1.539.000	1.656.000	0	1.656.000	1.760.000	0	1.760.000
GENEL TOPLAM	648.756.000	32.238.652	680.994.652	691.729.000	37.056.950	728.785.950	734.919.000	44.444.340	779.363.340

ÇUKUROVA ÜNİVERSİTESİ 2020 YILI PERFORMANS PROGRAMI

EKONOMİK SINIFLANDIRMA DÜZEYİNDE ÇUKUROVA ÜNİVERSİTESİ PERFORMANS PROGRAMI MALİYETİ												
EKONOMİK KOD	2020				2021				2022			
	HİZMET PROGRAMLARI TOPLAM	YÖNETİM VE DESTEK PROGRAMI	PROGRAM DIŞI GİDERLER	TOPLAM	HİZMET PROGRAMLARI TOPLAM	YÖNETİM VE DESTEK PROGRAMI	PROGRAM DIŞI GİDERLER	TOPLAM	HİZMET PROGRAMLARI TOPLAM	YÖNETİM VE DESTEK PROGRAMI	PROGRAM DIŞI GİDERLER	TOPLAM
Personel Giderleri	373.321.000	68.179.000		441.500.000	401.172.000	73.277.000		474.449.000	427.139.000	78.017.000		505.156.000
Sosyal Güvenlik Kurumuna Devlet Primi Giderleri	60.656.000	13.931.000		74.587.000	65.186.000	14.967.000		80.153.000	69.403.000	15.937.000		85.340.000
Mal ve Hizmet Alım Giderleri	40.241.000	3.658.000		43.899.000	43.132.000	3.924.000		47.056.000	45.471.000	4.134.000		49.605.000
Faiz Giderleri				0				0				0
Cari Transferler	5.503.000	16.474.000		21.977.000	5.899.000	17.658.000		23.557.000	6.219.000	18.614.000		24.833.000
Sermaye Giderleri	65.693.000	1.100.000		66.793.000	62.514.000	4.000.000		66.514.000	65.985.000	4.000.000		69.985.000
Sermaye Transferleri				0				0				0
Borç Verme				0				0				0
Yedek Ödenekler				0				0				0
BÜTÇE İÇİ TOPLAM KAYNAK	545.414.000	103.342.000	0	648.756.000	577.903.000	113.826.000	0	691.729.000	614.217.000	120.702.000	0	734.919.000
Döner Sermaye	250.000			250.000	270.000			270.000	300.000			300.000
Özel Hesap	32.488.652			32.488.652	37.326.950			37.326.950	44.744.340			44.744.340
Diğer Bütçe Dışı Kaynak	0			0	0			0	0			0
BÜTÇE DIŞI TOPLAM KAYNAK	32.738.652	0	0	32.738.652	37.596.950	0	0	37.596.950	45.044.340	0	0	45.044.340
GENEL TOPLAM	578.152.652	103.342.000	0	681.494.652	615.499.950	113.826.000	0	729.325.950	659.261.340	120.702.000	0	779.963.340

ÇUKUROVA ÜNİVERSİTESİ 2020 YILI PERFORMANS PROGRAMI

III-EKLER

FAALİYETLERDEN SORUMLU HARCAMA BİRİMLERİ					
İdare Adı	ÇUKUROVA ÜNİVERSİTESİ				
PROGRAM	ALT PROGRAM	FAALİYET	SORUMLU HARCAMA BİRİMİ		
ARAŞTIRMA, GELİŞTİRME VE YENİLİK	ARAŞTIRMA ALTYAPILARI	Yükseköğretim Kurumları Araştırma Altyapısı Kurulması ve Geliştirilmesi	Ç.Ü. ÖZEL KALEM (REKTÖRLÜK-BAP)		
	YÜKSEKÖĞRETİMDE BİLİMSEL ARAŞTIRMA VE GELİŞTİRME	Yükseköğretim Kurumlarının Bilimsel Araştırma Projeleri	Ç.Ü. ÖZEL KALEM (REKTÖRLÜK-BAP)		
HAYAT BOYU ÖĞRENME	YÜKSEKÖĞRETİM KURUMLARI SÜREKLİ EĞİTİM FAALİYETLERİ	Toplum Hizmetine Sunulan Eğitim Programları, Kurs ve Seminerler	Ç.Ü. ÖZEL KALEM (GENEL SEKRETERLİK-SÜREKLİ EĞİTİM AUM)		
		Yükseköğretim Kurumları Sosyal Sorumluluk Projeleri	Ç.Ü. SAĞLIK, KÜLTÜR VE SPOR DAİRE BAŞKANLIĞI		
TEDAVİ EDİCİ SAĞLIK	TEDAVİ EDİCİ SAĞLIK	Ağız ve Diş Sağlığı Hizmetleri	Ç.Ü. DIŞ HEKİMLİĞİ FAKÜLTESİ		
		Sağlık Hizmeti Sunumunda İhtiyaç Duyulan Tıbbî Cihaz, Malzeme ve İlaç Alımı	Ç.Ü. UYGULAMA VE ARAŞTIRMA HASTANESİ		
		Üniversite Genel Hastane Hizmetleri	Ç.Ü. UYGULAMA VE ARAŞTIRMA HASTANESİ (Ç.Ü. YAPI İŞ. VE TEK. DAİRE BAŞKANLIĞI)		
YÜKSEKÖĞRETİM HİZMETLERİ	ÖĞRETİM ELEMANLARININ MESLEKİ GELİŞİMİ	Araştırma Görevlileri Yurtdışı Araştırma Bursu Hizmetleri	Ç.Ü. ÖĞRENCİ İŞLERİ DAİRE BAŞKANLIĞI		
		Öğretim Elemanları Yurtdışı Yabancı Dil Bursu Hizmetleri	Ç.Ü. ÖĞRENCİ İŞLERİ DAİRE BAŞKANLIĞI		
		Öğretim Üyesi Yetiştirme Programı ve Yurtdışı Destek Hizmetleri	Ç.Ü. ÖZEL KALEM (REKTÖRLÜK-ÖYP BİRİMİ)		
	ÖN LİSANS EĞİTİMİ, LİSANS EĞİTİMİ VE LİSANSÜSTÜ EĞİTİM	Doktora Öğrencilerine Yönelik Burs Hizmetleri	Doktora Öğrencilerine Yönelik Burs Hizmetleri	Ç.Ü. ÖĞRENCİ İŞLERİ DAİRE BAŞKANLIĞI	
			Doktora ve Tıpta Uzmanlık Eğitimi	ÇUKUROVA ÜNİVERSİTESİ (ENSTİTÜLER)	
			Fen ve Mühendislik Bilimleri Öğrencilerinin Uygulamalı Eğitimi	ÇUKUROVA ÜNİVERSİTESİ (Ç.Ü. MÜHENDİSLİK FAKÜLTESİ VE ZİRAAT FAKÜLTESİ)	
			Lisans Öğrencilerine Yönelik Burs Hizmetleri	Ç.Ü. ÖĞRENCİ İŞLERİ DAİRE BAŞKANLIĞI	
			OSB Meslek Yüksekokulları Eğitim Desteği	Ç.Ü. ADANA OSB TEKNİK BİL. YO.	
			Yabancı Uyruklu Öğrenci Programı Kapsamında Yürütülen Hizmetler	Ç.Ü. ÖĞRENCİ İŞLERİ DAİRE BAŞKANLIĞI	
			Yükseköğretim Kurumları Bilgi ve Kültürel Kaynaklarının Geliştirilmesi ve Erişimin Kolaylaştırılması	Ç.Ü. KÜTÜPHANE VE DOKÜMANTASYON DAİRE BAŞKANLIĞI	
			Yükseköğretim Kurumları Birinci Öğretim	ÇUKUROVA ÜNİVERSİTESİ (FAKÜLTELER, YO'LAR, MYO'LAR)	
			Yükseköğretim Kurumları İkinci Öğretim	ÇUKUROVA ÜNİVERSİTESİ (FAKÜLTELER, YO'LAR, MYO'LAR)	
			Yükseköğretim Kurumları Tezsiz Yüksek Lisans	ÇUKUROVA ÜNİVERSİTESİ (FAKÜLTELER, ENSTİTÜLER, YO'LAR, MYO'LAR)	
			Yükseköğretim Kurumları Uzaktan Eğitim	Ç.Ü. SOSYAL BİLİMLER ENSTİTÜSÜ (Ç.Ü. ADANA MYO)	
			YÜKSEKÖĞRETİMDE ÖĞRENCİ YAŞAMI	Yükseköğretimde Beslenme Hizmetleri	Ç.Ü. SAĞLIK, KÜLTÜR VE SPOR DAİRE BAŞKANLIĞI
				Yükseköğretimde Kültür ve Spor Hizmetleri	Ç.Ü. SAĞLIK, KÜLTÜR VE SPOR DAİRE BAŞKANLIĞI
				Yükseköğretimde Öğrenci Yaşamına İlişkin Diğer Hizmetler	Ç.Ü. SAĞLIK, KÜLTÜR VE SPOR DAİRE BAŞKANLIĞI (Ç.Ü. YAPI İŞ. VE TEK. DB-Ç.Ü. ÖĞRENCİ İŞ. DB.)
YÖNETİM VE DESTEK PROGRAMI	TEFTİŞ, DENETİM VE DANIŞMANLIK HİZMETLERİ	Hukuki Danışmanlık ve Muhakemat Hizmetleri	Ç.Ü. HUKUK MÜŞAVİRLİĞİ (Ç.Ü. STRATEJİ GELİŞTİRME DAİRE BAŞKANLIĞI)		
		İç Denetim	Ç.Ü. ÖZEL KALEM (REKTÖRLÜK-İÇ DENETİM BİRİMİ)		
	ÜST YÖNETİM, İDARİ VE MALİ HİZMETLER	Bilgi Teknolojilerine Yönelik Faaliyetler	Ç.Ü. BİLGİ İŞLEM DAİRE BAŞKANLIĞI		
		Diğer Destek Hizmetleri	Ç.Ü. ÖZEL KALEM (GENEL SEKRETERLİK)		
		Engellilerin Erişebilirliğinin Sağlanması	Ç.Ü. YAPI İŞLERİ VE TEKNİK DAİRE BAŞKANLIĞI		
		Genel Destek Hizmetleri	Ç.Ü. İDARİ VE MALİ İŞLER D.B. (Ç.Ü. ÖZEL KALEM (GEN. SEK.)-ÇÜ. STRATEJİ GEL.D.B.)		
		İnsan Kaynakları Yönetimine İlişkin Faaliyetler	Ç.Ü. PERSONEL DAİRE BAŞKANLIĞI		
		İnşaat ve Yapı İşlerinin Yürütülmesi	Ç.Ü. YAPI İŞLERİ VE TEKNİK DAİRE BAŞKANLIĞI ((Ç.Ü. STRATEJİ GEL. DAİRE BAŞKANLIĞI)		
		Özel Kalem Hizmetleri	Ç.Ü. ÖZEL KALEM (REKTÖRLÜK)		
		Strateji Geliştirme ve Mali Hizmetler	Ç.Ü. STRATEJİ GELİŞTİRME DAİRE BAŞKANLIĞI		

ÇUKUROVA ÜNİVERSİTESİ 2020 YILI PERFORMANS PROGRAMI

PERFORMANS GÖSTERGELERİNİN İZLENMESİNDEN SORUMLU BİRİMLER			
İdare Adı:	ÇUKUROVA ÜNİVERSİTESİ		
PROGRAM	ALT PROGRAM HEDEFİ	PERFORMANS GÖSTERGELERİ	SORUMLU BİRİM
ARAŞTIRMA, GELİŞTİRME VE YENİLİK	ARAŞTIRMA ALTYAPILARI	Araştırma altyapısı projesi tamamlanma oranı	YAPI İŞLERİ VE TEKNİK DAİRE BAŞKANLIĞI
	YÜKSEKÖĞRETİMDE BİLİMSEL ARAŞTIRMA VE GELİŞTİRME	Ar-ge'ye harcanan bütçenin toplam bütçeye oranı	STRATEJİ GELİŞTİRME DAİRE BAŞKANLIĞI
		Ar-ge sonucu ortaya çıkan ürünlere ilişkin alınan patent sayısı	ÖZEL KALEM (REKTÖRLÜK)
		Ar-ge sonucu ticarileştirilen ürün sayısı	ÖZEL KALEM (REKTÖRLÜK)
		Araştırma merkezleri gelir miktarı	ÖZEL KALEM (GENEL SEKRETERLİK)
		Araştırma merkezlerinin sanayi ile yaptığı proje sayısı	ÖZEL KALEM (REKTÖRLÜK)
		BAP kapsamında desteklenen araştırma projeleri sayısı	ÖZEL KALEM (REKTÖRLÜK-BAP BİRİMİ)
		Öğretim elemanı başına düşen ar-ge proje sayısı	ÖZEL KALEM (REKTÖRLÜK)
		Patent, faydalı model ve endüstriyel tasarım başvuru sayısı	ÖZEL KALEM (REKTÖRLÜK)
		Ulusal ve uluslararası kuruluşlar tarafından desteklenen ar-ge projesi sayısı	ÖZEL KALEM (REKTÖRLÜK)
		Uluslararası endekslerde yer alan bilimsel yayın sayısı	ÖZEL KALEM (REKTÖRLÜK)
HAYAT BOYU ÖĞRENME	YÜKSEKÖĞRETİM KURUMLARI SÜREKLİ EĞİTİM FAALİYETLERİ	Dezavantajlı gruplara yönelik sosyal entegrasyon ve kapsayıcılığa ilişkin yapılan faaliyet sayısı	ÖZEL KALEM (REKTÖRLÜK)
		Eğitim programlarına başvuran kişi sayısı	ÖZEL KALEM (REKTÖRLÜK)
		Mezunlara yönelik gerçekleştirilen faaliyet sayısı	ÖZEL KALEM (GENEL SEKRETERLİK)
		Sürekli Eğitim Merkezi (SEM) ve Dil Merkezi (DİLMER) tarafından mesleki eğitime yönelik verilen sertifika sayısı	ÖZEL KALEM (REKTÖRLÜK)
		Tamamlanan sosyal sorumluluk projeleri sayısı	SAĞLIK, KÜLTÜR VE SPOR DAİRE BAŞKANLIĞI
		Üniversitenin çevrecilik alanlarında aldığı ödül sayısı	ÖZEL KALEM (REKTÖRLÜK)
TEDAVİ EDİCİ SAĞLIK	TEDAVİ EDİCİ SAĞLIK	Ameliyat sayısı	UYGULAMA VE ARAŞTIRMA HASTANESİ
		Üniversite hastaneleri nitelikli yatak oranı	
		Üniversite hastaneleri yatak doluluk oranı	
		Yatan hasta sayısı	

ÇUKUROVA ÜNİVERSİTESİ 2020 YILI PERFORMANS PROGRAMI

PROGRAM	ALT PROGRAM HEDEFİ	PERFORMANS GÖSTERGELERİ	SORUMLU BİRİM
YÜKSEKÖĞRETİM HİZMETLERİ	ÖĞRETİM ELEMANLARININ MESLEKİ GELİŞİMİ	SCI, SCI-Expanded, SSCI ve AHCI kapsamındaki dergilerde öğretim elemanı başına düşen yayın sayısı	ÖZEL KALEM (REKTÖRLÜK)
		Araştırma bursundan yararlanan öğrenci sayısı	ÖZEL KALEM (REKTÖRLÜK)
		YÖK tarafından öncelikli alanlarında sağlanan burslardan yararlanan doktora öğrenci sayısı	ÖĞRENCİ İŞLERİ DAİRE BAŞKANLIĞI
		YÖK tarafından sağlanan yurt dışında yabancı dil yeterliliklerinin artırılmasına yönelik burslardan yararlanan sayısı	ÖĞRENCİ İŞLERİ DAİRE BAŞKANLIĞI
		Yükseköğretim Kurulu, Türkiye Bilimler Akademisi ve TÜBİTAK bilim, teşvik ve sanat ödülleri sayısı	ÖZEL KALEM (REKTÖRLÜK)
	ÖN LİSANS EĞİTİMİ, LİSANS EĞİTİMİ VE LİSANSÜSTÜ EĞİTİM	Doktora eğitimini tamamlayanların sayısı	ÖĞRENCİ İŞLERİ DAİRE BAŞKANLIĞI
		Eğitim bilimleri kontenjan doluluk oranı	
		Eğitimin program süresinde bitirilme oranı	
		Fen bilimleri kontenjan doluluk oranı	
		Kütüphanede bulunan basılı ve elektronik kaynak sayısı	KÜTÜPHANE VE DOKÜMANTASYON DAİRE BAŞKANLIĞI
		Kütüphanede bulunan öğrenci başına düşen basılı ve elektronik kaynak sayısı	
		Kütüphaneden yararlanan kişi sayısı	
		Lisansüstü öğrencilerin toplam öğrenciler içindeki payı	ÖĞRENCİ İŞLERİ DAİRE BAŞKANLIĞI
		Öğrenci başına düşen eğitim alanı	YAPI İŞLERİ VE TEKNİK DAİRE BAŞKANLIĞI
		Öğrenci başına düşen kapalı alan	YAPI İŞLERİ VE TEKNİK DAİRE BAŞKANLIĞI
		Öğrenci değişim programlarından yararlanan öğrencilerin oranı	ÖZEL KALEM (REKTÖRLÜK)
		Öğretim üyesi başına düşen öğrenci sayısı	PERSONEL DAİRE BAŞKANLIĞI
		Sağlık bilimleri kontenjan doluluk oranı	ÖĞRENCİ İŞLERİ DAİRE BAŞKANLIĞI
		Sosyal bilimler kontenjan doluluk oranı	ÖĞRENCİ İŞLERİ DAİRE BAŞKANLIĞI
		Teknokent veya Teknoloji Transfer Ofisi (TTO) projelerine katılan öğrenci sayısı	ÖĞRENCİ İŞLERİ DAİRE BAŞKANLIĞI
		Uluslararası kuruluşlarla ortak uygulanan eğitim programı sayısı	ÖZEL KALEM (REKTÖRLÜK)
		Yabancı dilde eğitim veren program sayısı	ÖĞRENCİ İŞLERİ DAİRE BAŞKANLIĞI
		Yabancı uyruklu akademisyen sayısı	PERSONEL DAİRE BAŞKANLIĞI
		Yabancı uyruklu öğrenci sayısı	ÖĞRENCİ İŞLERİ DAİRE BAŞKANLIĞI
		Yan dal ve çift ana dal programından mezun olanların toplam mezun sayısına oranı	ÖĞRENCİ İŞLERİ DAİRE BAŞKANLIĞI
	YÜKSEKÖĞRETİMDE ÖĞRENCİ YAŞAMI	Beslenme hizmetlerinden yararlanan öğrenci sayısı	SAĞLIK, KÜLTÜR VE SPOR DAİRE BAŞKANLIĞI
		Öğrenci başına düşen sosyal donatı alanı	
		Öğrenci kulüp ve topluluk sayısı	
		Sosyal, kültürel ve sportif faaliyet sayısı	
		Yükseköğretimde öğrenci başına beslenme harcaması	
		Yükseköğretimde öğrenci yaşamından memnuniyet oranı	
		Yükseköğretimde öğrencilere sunulan sağlık hizmetinden yararlanan öğrenci sayısının toplam öğrenci sayısına oranı	