



ÇUKUROVA ÜNİVERSİTESİ 2009 YILI PERFORMANS PROGRAMI



ÇUKUROVA ÜNİVERSİTESİ - SGDB
Ocak 2009

www.cukurova.edu.tr

35.^{*yl*}
1973-2008  **CUKUROVA**
ÜNİVERSİTESİ



ÇUKUROVA ÜNİVERSİTESİ 2009 - PERFORMANS PROGRAMI



SUNUŞ

Türk milli eğitiminin temel yapısı 430 Sayılı Tevhid-i Tedrisat Kanunu ve 1739 sayılı Milli Eğitim Temel Kanunu ile belirlenmiştir. Milli Eğitim Bakanlığı yüksek öğrenim dahil bütün eğitim faaliyetlerinden sorumludur. 1981 yılında kabul edilen 2547 sayılı Yükseköğretim Kanunu gereğince yüksek öğrenimde planlama, koordinasyon ve politika belirleme görevi Yükseköğretim Kurumuna verilmiştir. Ülkemizde eğitim, okul öncesi eğitim ile başlayıp, temel eğitim, orta öğretim ve yüksek öğrenim şeklinde devam etmektedir.

Çukurova Üniversitesi kurulduğu günden bu güne kadar geçen 35 yıllık süre içerisinde gerek eğitim öğretim ve idari kadrosu ve eğitim alt yapısı ile gerekse öğrencilerine verdiği sosyal ve kültürel olanakları ile ülkemizdeki gelişmiş üniversiteler arasında yerini almıştır.

Çukurova Üniversitesi bilginin keşfedilmesine, ortaklıkların kurulmasına ve yenilikçi akademik faaliyetlerin geliştirilmesine özen gösteren bir kurumdur. Üniversitemiz lisans, ön lisans lisansüstü öğrencisi, normal ve ikinci öğretim gerçekleştiren bölümleriyle büyük bir eğitim kurumudur. Çukurova Üniversitesi; sertifika, ön lisans, lisans, yüksek lisans ve doktora alanlarında çalışma yapmak isteyen öğrencilere her seviyede eğitim vermektedir. Üniversitemiz, kurulduğu 1973 yılından beri kaliteli eğitim sunmaya devam etmektedir.

Kamu mali yönetimi alanında gerçekleştirilen reformların yasal çerçevesini oluşturan 5018 sayılı Kamu Mali Yönetimi ve Kontrol Kanunu ile kamu kaynaklarının etkili, ekonomik ve verimli kullanımının yanı sıra mali saydamlık ve hesap verilebilirlik ilkeleri ön plana çıkmıştır. Bu ilkelerin uygulamaya konulmasını sağlamak üzere kamu mali yönetim sistemimize dahil edilen temel yöntem ve araçlardan biri de performans esaslı bütçeleme sistemidir.

Performans esaslı bütçeleme sisteminin temel unsurlarını stratejik plan, performans programı ve faaliyet raporları oluşturmaktadır. Stratejik plan ve performans programları vasıtasıyla kamu idarelerinin temel politika hedefleri ile bunların kaynak ihtiyaçları arasında bağlantı kurulmakta; söz konusu belgelerde öngörülen hedeflere ilişkin gerçekleştirmeler ise faaliyet raporları aracılığıyla kamuoyuna açıklanmaktadır.



ÇUKUROVA ÜNİVERSİTESİ 2009 - PERFORMANS PROGRAMI

Performans programları, stratejik planlarla bütçeler arasında daha güçlü bir bağ kurulmasını sağlayan araçlardır. Bu kapsamda, performans programlarında, stratejik planlarda yer alan orta ve uzun vadeli amaç ve hedeflere ilişkin yıllık hedefler, söz konusu hedefleri gerçekleştirmek üzere belirlenen faaliyet-projeler ile bunların kaynak ihtiyacı yer almaktadır. Performans hedeflerine ne derece ulaşıldığını ölçmek, izlemek ve değerlendirmek üzere oluşturulan performans göstergelerine de bu programlarda yer verilmektedir.

5018 sayılı Kamu Mali Yönetimi ve Kontrol Kanununun 9 uncu maddesinde, kamu idarelerinin bütçelerini stratejik planlarında yer alan misyon, vizyon, stratejik amaç ve hedeflerle uyumlu ve performans esasına dayalı olarak hazırlayacakları belirtilmiş ve performans esaslı bütçelemeye ilişkin hususları belirlemeye Maliye Bakanlığı yetkili kılınmıştır. Belirlenen bu hususlar doğrultusunda 2009 yılı Performans Programı hazırlanmasında emeği geçenlere teşekkür ederim.

Saygılarımla,

Prof.Dr. Alper AKINOĞLU
Rektör



ÇUKUROVA ÜNİVERSİTESİ

2009 - PERFORMANS PROGRAMI

İÇİNDEKİLER

I. GENEL BİLGİLER.....	1
1.1. Misyon-Vizyon.....	7
MİSYON.....	7
VİZYON.....	7
1.2. YETKİ GÖREV VE SORUMLULUK	9
1.2.1. Yükseköğretim Kurumları.....	9
1.2.2. Rektör	10
1.2.3. Senato	11
1.2.4. Üniversite Yönetim Kurulu	12
1.2.5. Dekan.....	12
1.2.4. Yüksekokul Ve Enstitü Müdürü	13
1.3 TEŞKİLAT YAPISI.....	14
1.3.1. Çukurova Üniversitesi İdari Teşkilat Yapısı	16
1.3.2. Çukurova Üniversitesi Akademik Teşkilat Yapısı	17
1.3.3. Çukurova Üniversitesi Bölümler ve Araştırma ve Uygulama Merkezleri	18
1.4. FİZİKSEL KAYNAKLAR.....	19
1.4.1. Eğitim Alanları	19
1.4.2. Yapımı Devam Eden Kapalı Alanlar	21
1.4.3. Kampüs Alanları.....	23
1.4.3.1 Kapalı Mekanların Hizmet Açılımlarına Göre Dağılımı.....	23
1.4.3.2 Taşınmazlarının Dağılımı	24
1.4.3.3 Kapalı Alanların Dağılımı	25
1.4.3.4 Eğitim Alanlarının Dağılımı	25
1.4.4- Sosyal Alanlar	25
1.4.4.1. Yemekhaneler, Kantin ve Kafeteryalar	25
1.4.4.2. Misafirhaneler.....	25
1.4.4.3. Lojmanlar	26
1.4.4.4. Öğrenci Yurtları.....	26
1.4.4.5. Spor Tesisleri.....	26
1.4.4.6. Saha Dağılımlı Spor Tesisleri.....	26
1.4.4.7. Toplantı ve Konferans Salonları.....	27
1.4.4.8. Diğer Sosyal Alanlar	27
1.4.5 Hizmet Alanları	27
1.4.6 Ambar, Arşiv Alanları ve Atölyeler	27
1.4.7 Hastane Alanları	28



ÇUKUROVA ÜNİVERSİTESİ 2009 - PERFORMANS PROGRAMI

1.4.8	Mevcut Taşıtlar Listesi	28
1.4.9.	Bilgi Ve Teknolojik Kaynaklar	29
1.4.9.1-	Yazılımlar	31
1.4.9.1.1-	Hazırlanan Yazılımlar	31
1.4.9.1.2-	Kullanılan Lisanslı Yazılımlar	32
1.4.9.1.3-	Merkezin Sorumluluğunda İşletilen Yönlendirici, Firewall, Modem ve Anahtar vb. Gibi Cihazlar	32
1.4.10-	Bilgisayarlar ve Kütüphane Kaynakları	33
1.4.11-	Diğer Bilgi ve Teknolojik Kaynaklar	33
1.5.	İNSAN KAYNAKLARI.....	34
1.5.1-	Akademik Personelin Kadro ve İstihdam Şekline Göre Dağılımı	35
1.5.2-	Akademik Personelin Anabilim Dallarına Göre Dağılımı	36
1.5.3-	Yabancı Uyruklu Akademik Personel	42
1.5.4-	Diğer Üniversitelerde Görevlendirilen Akademik Personel	43
1.5.5-	Başka Üniversitelerden Üniversitemizde Görevlendirilen Akademik Personel ...	43
1.5.6-	Sözleşmeli Akademik Personel	44
1.5.7-	Akademik Personelin Yaş İtibariyle Dağılımı	44
1.5.8-	İdari Personel	45
1.5.9-	İdari Personelin Eğitim Durumu	45
1.5.10-	İdari Personelin Hizmet Süreleri	46
1.5.11-	İdari Personelin Yaş İtibariyle Dağılımı	47
1.5.12-	Sözleşmeli Personel Dağılımı	47
1.5.13-	İşçiler	47
1.5.14-	Sürekli İşçilerin Hizmet Süreleri	48
1.5.15-	Sürekli İşçilerin Yaş İtibariyle Dağılımı	48
1.6.	DİĞER HUSUSLAR.....	49
1.6.1	Eğitim Hizmetleri	49
1.6.1.1	Öğrenci Sayıları	49
1.6.1.2	Sınıflara Göre Öğrenci Dağılımı	50
1.6.1.3	Yabancı Dil Hazırlık Sınıfı Öğrenci sayıları	50
1.6.1.4	Öğrenci Kontenjanları	50
1.6.1.5	Yüksek Lisans ve Doktora Programları	54
1.6.1.6	Disiplin Cezaları	56
1.6.1.7	Yabancı Uyruklu Öğrenciler	56
1.6.2.	Kütüphane Hizmetleri	57
1.6.2.1.	Kütüphane İçi Hizmetler	57
1.6.2.1.1.	Başvuru Ve Enformasyon Hizmetleri	57
1.6.2.1.2.	Ödünç Verme Hizmeti	57
1.6.2.1.3.	Rezerve Hizmeti	58
1.6.2.1.4.	Fotokopi Hizmeti	58
1.6.2.1.5.	Nadir Eserler Hizmeti	59



ÇUKUROVA ÜNİVERSİTESİ 2009 - PERFORMANS PROGRAMI

1.6.2.1.6. Elektronik Bilgi Erişim Hizmeti: İnternet Ve ULAKBİM.....	59
1.6.2.1.7. Süreli Yayınlar Hizmeti.....	61
1.6.2.1.8. Karel Hizmeti	61
1.6.2.1.9. Multimedya Hizmeti.....	61
1.6.2.1.10. Bilgisayarlı Yazım Birimi	61
1.6.2.1.11. Diğer Hizmetler	61
1.6.2.2. Kütüphaneler Arası Hizmetler.....	62
1.6.2.2.1. Yurt İçi:	62
1.6.2.2.2. Yurt Dışı	62
1.6.3. Sağlık Hizmetleri.....	64
1.6.3.1. Diş Hekimliği Fakültesi(*).....	65
1.6.3.2. Sağlık Araştırma ve Uygulama Hastanesi.....	66
1.6.3.2.1. Cerrahi Müdahale Sayıları.....	66
1.6.3.2.2. 2008 Yılı Muayene ve Tedavi Edilen Hastaların Bölümlere Göre Dağılımı.....	66
1.6.3.2.3. 2008 Yılı Klinik Faaliyetleri Ve Oranları	67
1.6.3.2.4. Genel Sağlık Hizmetleri (*).....	68
1.6.4 İdari Hizmetler.....	68
1.6.5. Diğer Hizmetler	70
1.6.6. Yönetim ve İç Kontrol Sistemi.....	76
II. PERFORMANS BİLGİLERİ	83
A- TEMEL POLİTİKA VE ÖNCELİKLER.....	83
B- AMAÇ VE HEDEFLERİMİZ:	87
Çukurova Üniversitesi 2009-2013 Stratejik Planı'nda Belirtilen Amaç ve Hedefler	87
C- PERFORMANS HEDEF VE GÖSTERGELERİ İLE KAYNAK İHTİYACI.....	91
D- FAALİYET-PROJELERE İLİŞKİN BİLGİ VE DEĞERLENDİRMELER	92
III- EKLER	97



ÇUKUROVA ÜNİVERSİTESİ 2009 - PERFORMANS PROGRAMI

I. GENEL BİLGİLER

Ankara Üniversitesi tarafından 1969 yılında kurulan Ziraat Fakültesi ve 1972 yılında Atatürk Üniversitesi tarafından kurulan Tıp Fakültesi, 1973 yılında bir araya gelerek Çukurova Üniversitesi kurulmuştur. 1973 yılında Temel Bilimler, 1978 yılında Mühendislik ve 1982 yılında İdari Bilimler Fakültesinin de kurulması ile fakülte sayısı beşe çıkmıştır. 1983 yılında Temel Bilimler Fakültesi, Fen-Edebiyat Fakültesi adını almış, İdari Bilimler Fakültesi de Adana İktisadi ve Ticari İlimler Akademisi ile birleşerek İktisadi ve İdari Bilimler Fakültesi adını almıştır. Mühendislik Fakültesi ile Adana İktisadi ve Ticari İlimler Akademisine bağlı Mühendislik Fakültesi'nin 1982 yılında birleşmesi ile Mühendislik - Mimarlık Fakültesi ortaya çıkmıştır. Ayrıca Adana, Mersin ve Hatay'daki Milli Eğitim Bakanlığı'na bağlı iki yıllık yabancı dil yüksekokullarının birleşmesiyle Eğitim Fakültesi oluşmuştur. Su Ürünleri Fakültesi 1985 yılında kurulan Su Ürünleri Yüksekokulunun 1992 yılında fakülteye dönüştürülmesiyle oluşmuştur.

1992 yılına gelindiğinde 6 Fakülte, 1 Yüksekokul, 5 Meslek Yüksekokulu, 3 Enstitü, 1 Devlet Konservatuarı, 22 Araştırma ve Uygulama Merkezinden oluşan Çukurova Üniversitesi, 3 yeni Üniversite'nin nüvesinin oluşturulmasına katkıda bulunmuştur. 1992 yılında modern bina, laboratuvar ve eğitim araçlarıyla 2 Yüksekokul Mersin Üniversitesi'ne, 3 Yüksekokul Hatay Mustafa Kemal Üniversitesi'ne devredilmiştir. Kahramanmaraş'taki Araştırma ve Uygulama Merkezi binaları yeni kurulan Sütçü İmam Üniversitesi'ne devredilmiştir.

1993 yılında, İlahiyat, Diş Hekimliği ve Güzel Sanatlar Fakültelerinin kurulmasıyla fakülte sayısı 10'a yükselmiş, Adana Sağlık Hizmetleri Meslek Yüksekokulu ve Kozan Meslek Yüksekokulları kurularak eğitime açılmıştır. 1994 yılı içerisinde, Karataş Turizm İşletmeciliği ve Otelcilik Yüksekokulu, 1995 yılı içerisinde de Karaisalı Meslek Yüksekokulu kurulmuştur. Beden Eğitimi ve Spor Öğretmenliği Bölümü Çukurova Üniversitesi Beden Eğitimi ve Spor Yüksekokulu'na, Adana Sağlık Hizmetleri Meslek Yüksekokulu da 1996 yılında Adana Sağlık Yüksekokuluna dönüştürülmüş, 1997 yılında kurulan Kadirli Meslek Yüksekokulu ve 2000 yılında Yumurtalık Meslek Yüksekokulu'nun kurulması ile birlikte akademik kurum sayısı 23'e ulaşmıştır.

2007 Yılında İletişim ve Hukuk Fakülteleri kuruluş izni alınmış olup henüz eğitime başlanmamış, ayrıca aynı yıl Osmaniye'de kurulan Korkut Ata Üniversitesi'ne Osmaniye ve Kadirli Meslek Yüksekokulları tüm birimleriyle devredilmiştir.

Şu anda Üniversitemiz 12 Fakülte, 3 Yüksekokul, 7 Meslek Yüksekokulu ve 1 Devlet Konservatuarı ile eğitim vermekte olup, ayrıca lisansüstü eğitim veren 3 Enstitü ile birlikte akademik birim sayısı 26'ya ulaşmıştır.

Seyhan Baraj Gölünün doğu yakasında bulunan Çukurova Üniversitesi Balcalı yerleşkesi, 20 km²'lik bir alanı kaplamaktadır. Balcalı adı, Üniversite'nin inşasından önce



ÇUKUROVA ÜNİVERSİTESİ 2009 - PERFORMANS PROGRAMI

yerleşkenin içinde bulunan ve aynı adı taşıyan köyden gelmektedir. Çukurova Üniversitesi Balcalı Yerleşkesi'nde idari ve eğitim binaları, tam teşekküllü bir hastane, merkezi kütüphane, kafeterya, spor tesisleri, laboratuvarlar, akademik personel lojmanları ve 3.500 öğrenci kapasiteli öğrenci yurtları bulunmaktadır. Ziraat Fakültesinin araştırma ve uygulama amacıyla kullandığı çiftlik alanı da bu yerleşkenin içerisindedir. Ulaşım, şehir ile yerleşke arasında düzenli olarak çalışan toplu taşıma araçlarıyla sağlanmaktadır.

Yerleşke dışında, şehir merkezinde bulunan Adana Meslek Yüksekokulu'nda eğitim faaliyetlerine devam edilmektedir.

İlçelerde bulunan Karaisalı, Ceyhan, Kozan, Yumurtalık ile Karataş Turizm İşletmeciliği ve Otelcilik Yüksekokulu, ana yerleşke dışındaki diğer eğitim kurumlarıdır.

Ayrıca, Yumurtalık Araştırma istasyonu ile Davudi dağında bulunan tesisler de sosyal etkinlikler yanı sıra birçok eğitim faaliyetlerine ev sahipliği yapmaktadır.

Çukurova Üniversitesi'nde 12 Fakültede 76 lisans, 3 Enstitüde 161 lisansüstü, 3 Yüksekokulda 7 lisans ve 7 Meslek Yüksekokulunda 35 mesleki program eğitimi verilmektedir. Bunlara ek olarak 2 lisans programı olan 1 Devlet Konservatuarı ile lisans ve yüksek lisans öğrencilerine İngilizce eğitimi veren bir Yabancı Dil Eğitim Merkezi (YADİM) bulunmaktadır.

Çeşitli amaçlarla kurulmuş 31 adet Araştırma ve Uygulama Merkezi vardır. Aşağıda bu merkezlerin adları verilmektedir. Bu merkezler ile ilgili bilgilere www.cu.edu.tr adresinden erişilebilir.

1. Aile Planlaması Ve İnfertilite Araştırma Ve Uygulama Merkezi Müdürlüğü
2. Akdeniz Ülkeleri Tarımı Araştırma Ve Uygulama Merkezi Müdürlüğü
3. Atatürk İlkeleri Ve İnkılâp Tarihi Araştırma Ve Uygulama Merkezi Müdürlüğü
4. Atatürk Kültür Ve Sanat Araştırma Ve Uygulama Merkezi Müdürlüğü
5. Bilgisayar Bilimleri Uygulama Ve Araştırma Merkezi Müdürlüğü
6. Çevre Sorunları Araştırma Ve Uygulama Merkezi Müdürlüğü
7. Çukurova Üniversitesi Avrupa Birliği Dokümantasyon Merkezi Müdürlüğü
8. Endüstriyel Ve Tıbbi Elektronik Enstrümantasyon Araştırma Ve Uygulama Merkezi Müdürlüğü
9. Fertilite-Sterilite Ve Aile Planlaması Araştırma Uygulama Merkezi Müdürlüğü
10. Gen Ve Embriyo Mühendisliği Araştırma Ve Uygulama Merkezi Müdürlüğü
11. Halil Avcı Duyma Engelli Ve Özürlüleri Araştırma Ve Uygulama Merkezi Müdürlüğü
12. Kadın Sorunları Araştırma Ve Uygulama Merkezi Müdürlüğü
13. Kalıtsal Kan Hastalıkları Araştırma Ve Uygulama Merkezi Müdürlüğü
14. Makine Alet Cihaz Tasarım İmalat Araştırma Ve Uygulama Merkezi Müdürlüğü
15. Mediko Sosyal Merkezi Müdürlüğü
16. Organ Nakli Araştırma Ve Uygulama Merkezi Müdürlüğü



ÇUKUROVA ÜNİVERSİTESİ 2009 - PERFORMANS PROGRAMI

17. Pamuk Araştırma Ve Uygulama Merkezi Müdürlüğü
18. Perinatal Tanı Araştırma Ve Uygulama Merkezi Müdürlüğü
19. Pozantı Tarımsal Araştırma Ve Uygulama Merkezi Müdürlüğü
20. Soğutma Ve İklimlendirme Tekniği Araştırma Ve Uygulama Merkezi Müdürlüğü
21. Stratejik Araştırmalar Merkezi Müdürlüğü
22. Subtropik Meyveler Araştırma Ve Uygulama Merkezi Müdürlüğü
23. Tarımsal Yayım Haberleşme Araştırma Ve Uygulama Merkezi Müdürlüğü
24. Tıbbi Bilimler Deneysel Araştırma Ve Uygulama Merkezi Müdürlüğü
25. Tropikal Hastalıklar Araştırma Ve Uygulama Merkezi Müdürlüğü
26. Tümör Araştırma Ve Teşhis Uygulama Merkezi Müdürlüğü
27. Türkoloji Araştırmaları Merkezi Müdürlüğü
28. Uzay Bilimleri Ve Güneş Enerjisi Araştırma Ve Uygulama Merkezi Müdürlüğü
29. Yabancı Diller Öğretimi Araştırma Ve Uygulama Merkezi Müdürlüğü
30. Yunus Emre Kültür Ve Sanat Araştırma Ve Uygulama Merkezi Müdürlüğü

1986 yılında faaliyete başlayan Bilimsel Araştırma Projeleri Birimi, 2002 yılına kadar faaliyetini Araştırma Fonu olarak yürütmüştür.

Üniversitemiz Bilimsel Araştırma Projeleri Birimince desteklenen bilimsel araştırma - geliştirme (AR-GE) projeleri; sonuçları itibarıyla bilim ve teknolojiye evrensel ve ulusal ölçülerde katkı yapmasının yanında ülkemizin bilim ve teknoloji alanında ekonomik, sosyal ve kültürel kalkınmasına yarar sağlaması beklenen, üniversite içi ve/veya dışı, ulusal ve/veya uluslararası kurum ya da kuruluşların katılımlarıyla yapılabilen bilimsel çalışmalardır. Üniversitemizin yetişmiş uzman elemanları bulunan her bilim dalı ile ilgili olarak, beş yıllık kalkınma planları çerçevesinde, ülkemizin ve üniversitemizin bilim politikalarına uygun temel içerikli ve sonuçları uygulamaya dönük konulara öncelik verilmektedir.

Çukurova Üniversitesi, Erasmus projesini başlatan ve pilot olarak seçilen 15 Türk Üniversitesinden birisidir. Bu kapsamda, 2003–2004 akademik yılında 9 lisans öğrencisi İsveç'in Linköping Üniversitesi'ne gönderilmiştir. 2004-2005 akademik yılında Erasmus programı çerçevesinde 71 öğrencinin ve 20 öğretim elemanının çeşitli AB üyesi ülkeye gitmesi, 2 Macar öğrencinin ise ders almak üzere üniversitemize gelmesi, Çukurova Üniversitesi'ni öğrenci değişiminde 3. sıraya yükseltmiştir. 2005–2006 akademik yılında 131 öğrenci ve 20 öğretim elemanı Erasmus değişiminden yararlanmış ve halen bir kısmı yararlanmaya devam etmektedir. Bu yıl AB üyesi ülkelerden 27 öğrenci üniversitemizde 1 veya 2 dönem eğitim almaya gelmiştir. 2007 - 2008 Erasmus Öğrenim Hareketliliği Öğrenci Değişiminde 207 Öğrenci, 2007 - 2008 Erasmus Staj Hareketliliği Öğrenci Değişiminde 53 Öğrenci, 2007 - 2008 Erasmus Personel Hareketliliği Ders Verme Programında 18 Öğretim Elemanı Erasmus programından yararlanmaktadır.

Çukurova Üniversitesi yurt dışındaki kurumlarla 140 adet ikili anlaşma yapmıştır. Bu bağlamda fiziksel altyapısı ve tecrübeli Dış İlişkiler Birim'i ile her türlü öğrenci ve öğretim üyesi değişimini, uluslararası konferansları, seminerleri ve benzeri aktiviteleri



ÇUKUROVA ÜNİVERSİTESİ 2009 - PERFORMANS PROGRAMI

başarabilmektedir. İngilizce hazırlık okulu YADİM, Erasmus öğrencileri için dil öğretim merkezi olarak iş görmektedir. YADİM aynı zamanda çevre üniversitelerden gelen öğrencilere de hizmet vermektedir.

Bu fırsatlara rağmen, birçok akademik personel ve öğrenciler, uluslararası konferanslara mali yetersizlikler nedeniyle katılamamaktadırlar.

Güncel ekonomik ve sosyal değişim, bilgiye dayalı topluma hızlı geçiş ve Avrupa'da gittikçe daha da yaşanan nüfus nedeniyle toplumsal istatistiklerden kaynaklanan baskı artmış; eğitime ve öğretime yeni bir bakış açısını zorunlu kılmıştır. Burada talep edilenler Yaşam Boyu Öğrenme Programı çerçevesi içerisinde karşılanabilir. Büyük çaba, emek, sebat isteyen bu program, başarıldığında kurumumuza itibar kazandıracaktır.

Avrupa Topluluğu içerisinde Yaşam Boyu Öğrenme, "Bilgiyi, yeteneği ve yeterliği geliştirmek amacıyla kişisel, vatandaşlık ve sosyal işlerle ilgili perspektif içerisinde, hayatın her anında üstlenilen bütün öğrenme aktiviteleri" olarak tanımlanmaktadır.

Çukurova Üniversitesi Yaşam Boyu Öğrenme Programı, okul öncesi dönemden emeklilik sonrasına kadar her çeşit kabiliyeti, ilgiyi, bilgiyi ve yeterliği edinmeyi ve güncellemeyi kapsar. Program bilginin gelişmesini ve her vatandaşın bilgiye dayalı topluma uyum sağlamasını, sosyal ve ekonomik hayatın her safhasına aktif olarak katılmasını, insanların geleceklerini daha fazla kontrol altına alabilmelerini sağlayacak yeterliliklerinin gelişimini teşvik eder.

Yaşam Boyu Öğrenme, aynı zamanda temel yeteneklerin güncelleştirilmesini gerçekleştirebilmek için de bir şanstır.

Çukurova Üniversitesi Yaşam Boyu Öğrenme Programı, bölgedeki yetişkin eğitiminin en önemli tedarikçisi olmayı hedeflemektedir. Bunun için istekler ve ihtiyaçlar doğrultusunda her yıl, değişik disiplinlerle ilgili talep doğrultusunda yeni kurs ve konferanslar düzenlenecektir.



ÇUKUROVA ÜNİVERSİTESİ 2009 - PERFORMANS PROGRAMI

Çukurova Üniversitesi ve Birimlerinin Kuruluşunun Yasal Dayanakları

ÇUKUROVA ÜNİVERSİTESİ	30.11.1973 gün ve 1786 Sayılı Kanun ile kuruldu.
FAKÜLTELER	
Diş Hekimliği Fakültesi	03.05.1993'de 4313 sayılı BK kararı ile kuruldu.
Eğitim Fakültesi	20.07.1982'de 41 SKHK ile Eğitim Fakültesi kuruldu ve 11.07.1992'de 3837 sayılı Kanun ile Eğitim YO'u (20.07.1982'de 41 SKHK Eğitim YO'u kuruldu) Eğitim Fakültesi ile birleştirildi.
Fen-Edebiyat Fakültesi	11.05.1976 yılında kurulan Çukurova Üniversitesi Temel Bilimler Fakültesinin 20.07.1982'de 41 SKHK ile adının Fen-Edebiyat Fakültesi olarak adı değiştirilmiş ve rektörlüğe bağlanmıştır.
Güzel Sanatlar Fakültesi	03.05.1993'de 4313 sayılı BK kararı ile kuruldu.
İktisadi ve İdari Bilimler Fakültesi	11.05.1976'da kurulan Çukurova Üniversitesi İdari Bilimler Fakültesi ile Adana İktisadi ve Ticari İlimler Akademisinin Mühendislik Fakültesi dışındaki birimlerin 20.07.1982'de 41 SKHK ile birleştirilmesinden oluşturulmuştur.
İlahiyat Fakültesi	11.07.1992 gün ve 3837 sayılı Kanun ile kuruldu.
İletişim Fakültesi	09.05.2006'da 10380 sayılı BK kararı ile kuruldu.
Hukuk Fakültesi	19.02.2007 gün ve 2077/11760 Sayılı BK kararı ile kuruldu. (21.03.2007 / 26469 R.G.)
Mühendislik-Mimarlık Fakültesi	11.05.1976'da kurulan Mühendislik Fakültesi ile Adana İktisadi ve Ticari İlimler Akademisi Mühendislik Fakültesinin, 20.07.1982'de 41 SKHK ile birleştirilmesinden oluşmuştur.
Su Ürünleri Fakültesi	20.07.1982'de 41 SKHK ile Su Ürünleri YO olarak kuruldu.27.12.1992'de 3795 sayılı Bakanlar Kurulu kararı ile Su Ürünler Fakültesine dönüştü.
Tıp Fakültesi	03.04.1972 yılında kuruldu.
Ziraat Fakültesi	03.04.1969 yılında kuruldu.
ENSTİTÜLER	
Fen Bilimler Enstitüsü	20.07.1982'de 41 SKHK ile kuruldu.
Sağlık Bilimleri Enstitüsü	20.07.1982'de 41 SKHK ile kuruldu.
Sosyal Bilimler Enstitüsü	20.07.1982'de 41 SKHK ile kuruldu.
YÜKSEKOKULLAR (İki Yıllık)	
Adana Meslek Yüksekokulu	05.09.1989'da 1455 sayılı YKK ile kuruldu.
Ceyhan Meslek Yüksekokulu	MEB' na bağlı iken, 20.07.1982'de 41 SKHK ile rektörlüğe bağlandı.
Karaisalı Meslek Yüksekokulu	21.04.1995'de 35 sayılı GNK kararı ile kuruldu.
Kozan Meslek Yüksekokulu	10.07.1992'de 650 sayılı YKK ile kuruldu.
Sağlık Hizmetleri Meslek Yüksekokulu	21.11.1989'da 1800 sayılı YKK ile kuruldu.
Yumurtalık Meslek Yüksekokulu	07.07.2000 gün ve 72 sayılı GNK kararı ile kuruldu.



ÇUKUROVA ÜNİVERSİTESİ 2009 - PERFORMANS PROGRAMI

SAĞLIK BAKANLIĞINDAN DEVREDİLEN SHMYO'LARI	
Adana Sağlık Hizmetleri Meslek Yüksekokulu	10.09.1992 tarihinde Sağlık Bakanlığı ile Yükseköğretim Kurulu arasında imzalanan protokol ile Sağlık Meslek Yüksekokullarının SHMYO' na dönüştürülmesi uygun bulunmuştur. (14.09.1992'de 841 sayılı YKK ile konu ile ilgili kararlar verilmiştir.)
Ceyhan Sağlık Hizmetleri Meslek Yüksekokulu	10.09.1992 tarihinde Sağlık Bakanlığı ile Yükseköğretim Kurulu arasında imzalanan protokol ile Sağlık Meslek Yüksekokullarının SHMYO' na dönüştürülmesi uygun bulunmuştur. (14.09.1992'de 841 sayılı YKK ile konu ile ilgili kararlar verilmiştir.)
YÜKSEKOKULLAR (Dört Yıllık)	
Beden Eğitimi ve Spor Yüksekokulu	03.11.1994'de 6138 sayılı BK kararı ile kuruldu.
Devlet Konservatuarı	21.11.1986'da 1040 sayılı YKK ile kuruldu.
Adana Sağlık Yüksekokulu	02.11.1996'da 8655 sayılı BK kararı ile kurulmuştur.
Karataş Turizm İşletmeciliği ve Otelcilik Yüksekokulu	03.11.1994'de 6138 sayılı BK kararı ile Turizm İşletmeciliği ve Otelcilik Yüksekokulu olarak kuruldu.13.09.2005'de adı 9311 sayılı BK kararı ile adı Karataş Turizm İşletmeciliği ve Otelcilik Yüksekokulu olarak değişti



ÇUKUROVA ÜNİVERSİTESİ 2009 - PERFORMANS PROGRAMI

1.1. Misyon-Vizyon

MİSYON

İletişim teknolojileri ile donanmış, AR-GE'yi güçlendiren, paydaşlarla işbirliği yapan ve alternatif öğretim tekniklerini deneme cesareti olan öğrenciler ve eğitim elemanları için uygun bir üniversite ortamı ve kültürü yaratmak.

Yüksek nitelikli eğitime önem ve öncelik verirken hem genel hem de eleştirel düşüncenin gereksinimlerini karşılayacak bir kurum olmak. Bölgesel gereksinimlere yanıt verecek bilgiler yanında bilime katkı sağlayacak bilgileri üretmek ve yaymak.

VİZYON

Artan küreselleşmenin bilincinde olarak ulusal önceliklerimizi dikkate alarak bilime, sanata, eğitim teknolojilerine ve kültürel gelişmelere katkıda bulunmak, toplumun aydınlanmasına hizmet etmek ve dünya barışına katkıda bulunmak.

Yetişmiş insan gücü talebi ve uluslararası ilişkiler karşısında daha gelişmiş AR-GE, kültür, bilim ve eğitim politikaları geliştirerek ülkemizin ve Avrupa'nın en iyi üniversitelerinden biri olmak.

Çukurova Üniversitesi'nin bir bütün olarak aşağıdaki ortak değerlerde bulunduğu görülmektedir.

- ◆ Kaliteli ve sürekli en iyiyi arayan eğitim, öğretim, araştırma ve sanat anlayışı
- ◆ Eleştirel düşünce ve yaratıcılığı öne çıkaran eğitim, araştırma ve yönetim anlayışı
- ◆ Tüm kurumsal faaliyetlerde şeffaf, etik, sorumluluk taşıyan ve paylaşma anlayışının yaygınlığı
- ◆ Bireylere ve ulusal değerlere saygılı ve sorumluluk taşıyan davranış biçimi
- ◆ İşbirliği ve takım çalışmasını bireysel çabaların ötesinde yücelten anlayış
- ◆ Öğrenci, akademik kadrolar ve tüm çalışanlarına karşı saygılı ve onları gözetilen ilkelilik.



ÇUKUROVA ÜNİVERSİTESİ 2009 - PERFORMANS PROGRAMI

Yukarıda, paylaşılan ortak değerlere ek olarak, kurumsal başarının yakalanmasında, aşağıdaki unsurlar Çukurova Üniversitesi'nin tüm paydaşlarınca başarının yakalanmasında öncelikli kabul edilmektedir.

- ◆ Yüksek akademik performans arayışı,
- ◆ Rekabetçi lisansüstü programlar,
- ◆ En yeni öğretim tekniklerinin yaygınlaştığı lisans programları,
- ◆ Motivasyonu yüksek bir üniversite gençliği,
- ◆ Akademik iklimi her konuda yakalamış araştırmacı ve eğitici kadroları,
- ◆ Dış paydaşlarla işbirliğine açık, yürekli projelere imza atmaya hazır akademik kadrolar,
- ◆ Tüm çalışanlarının sorunlarını gönülden paylaşan ve onların sorunlarını kendi sorunu olarak gören her kademedeki yönetim kadroları,
- ◆ Çok kişinin özlem ve beğeni ile baktığı bir yerleşke ve üniversite altyapısı,
- ◆ Yetkin dünya üniversiteleri arasındaki konumunu koruma ve iyileştirme.

Bu misyonumuza ve vizyonumuza ulaşmak için:

İlkeler	Değerler
<ul style="list-style-type: none">— Etik anlayışa sahip olmak,— Çalışanların motivasyonunu ön planda tutmak,— Gelişime açık yönetim politikalarını benimsemek,— Kariyer planlamasına ve liyakate önem vermek— Ekip çalışması anlayışına sahip olmak,— Kalite bilincine sahip olmak,— İdari çalışmaların liyakat ve başarısına önem vermek,— Evrensel değerlere ve insan haklarına saygılı olmak,— Etik anlayışa sahip olmak,— Gelişime açık bir yönetim politikası izlemek,— Kaynakları etkin kullanmak,— Özgürlük ile disiplini birlikte gözetmek,— Kurumsal iletişime açık olmak,— Teknolojik gelişmelere açık olmak	<ul style="list-style-type: none">— Çağdaşlık,— Katılımcılık,— Yenilikçilik ve yaratıcılık,— Güvenilirlik,— Müşteri memnuniyeti,— Verimlilik,— Uzman personele sahip,— Sorumluluk bilinci taşıyan,— İş disiplinine sahip,— Emeğe saygılı— Bilgiye değer veren,— Toplumsal Yararlılık,— Şeffaflık,— İş birliği, dayanışma ve paylaşma,— Çevrecilik,



ÇUKUROVA ÜNİVERSİTESİ 2009 - PERFORMANS PROGRAMI

1.2. YETKİ GÖREV VE SORUMLULUK

Türkiye’de Yükseköğretim T.C. Anayasası’nın 130 ve 131 inci maddeleri ile 2547 sayılı Yükseköğretim Kanunu ile düzenlenmektedir. Üniversitemiz ve üniversite çalışanlarımızın 2547 sayılı Yükseköğretim Kanunu, 2914 sayılı Yükseköğretim Personel Kanunu, 657 sayılı Devlet Memurları Kanunu ve 5018 sayılı Kamu Mali Yönetimi ve Kontrol Kanunu çerçevesinde yetki, görev ve sorumlulukları bulunmaktadır.

1.2.1. Yükseköğretim Kurumları

Görevleri

- Çağdaş uygarlık ve eğitim - öğretim esaslarına dayanan bir düzen içinde, toplumun ihtiyaçları ve kalkınma planları ilke ve hedeflerine uygun ve ortaöğretime dayalı çeşitli düzeylerde eğitim - öğretim, bilimsel araştırma, yayım ve danışmanlık yapmak,
- Kendi ihtisas gücü ve maddi kaynaklarını rasyonel, verimli ve ekonomik şekilde kullanarak, milli eğitim politikası ve kalkınma planları ilke ve hedefleri ile Yükseköğretim Kurulu tarafından yapılan plan ve programlar doğrultusunda, ülkenin ihtiyacı olan dallarda ve sayıda insan gücü yetiştirmek,
- Türk toplumunun yaşam düzeyini yükseltici ve kamuoyunu aydınlatıcı bilim verilerini söz, yazı ve diğer araçlarla yaymak,
- Örgün, yaygın, sürekli ve açık eğitim yoluyla toplumun özellikle sanayileşme ve tarımda modernleşme alanlarında eğitilmesini sağlamak,
- Ülkenin bilimsel, kültürel, sosyal ve ekonomik yönlerden ilerlemesini ve gelişmesini ilgilendiren sorunlarını, diğer kuruluşlarla işbirliği yaparak, kamu kuruluşlarına önerilerde bulunmak suretiyle öğretim ve araştırma konusu yapmak, sonuçlarını toplumun yararına sunmak ve kamu kuruluşlarınca istenecek inceleme ve araştırmaları sonuçlandırarak düşüncelerini ve önerilerini bildirmek,
- Eğitim - öğretim ve seferberliği içinde, örgün, yaygın, sürekli ve açık eğitim hizmetini üstlenen kurumlara katkıda bulunacak önlemleri almak,
- Yörelerindeki tarım ve sanayinin gelişmesine ve ihtiyaçlarına uygun meslek elemanlarının yetişmesine ve bilgilerinin gelişmesine katkıda bulunmak, sanayi, tarım ve sağlık hizmetleri ile diğer hizmetlerde modernleşmeyi, üretimde artışı sağlayacak çalışma ve programlar yapmak, uygulamak ve yapılanlara katılmak, bununla ilgili kurumlarla işbirliği yapmak ve çevre sorunlarına çözüm getirici önerilerde bulunmak,



ÇUKUROVA ÜNİVERSİTESİ 2009 - PERFORMANS PROGRAMI

- Eğitim teknolojisini üretmek, geliştirmek, kullanmak, yaygınlaştırmak,
- Yükseköğretimin uygulamalı yapılmasına ait eğitim - öğretim esaslarını geliştirmek, döner sermaye işletmelerini kurmak, verimli çalıştırmak ve bu faaliyetlerin geliştirilmesine ilişkin gerekli düzenlemeleri yapmaktır.

1.2.2. Rektör

Görevleri

- Üniversite kurullarına başkanlık etmek, yükseköğretim üst kuruluşlarının kararlarını uygulamak, üniversite kurullarının önerilerini inceleyerek karara bağlamak ve üniversiteye bağlı kuruluşlar arasında düzenli çalışmayı sağlamak,
- Her eğitim-öğretim yılı sonunda ve gerektiğinde üniversitesinin eğitim-öğretim, bilimsel araştırma ve yayım faaliyetleri hakkında Üniversitelerarası Kurula bilgi vermek,
- Üniversitenin yatırım programlarını, bütçesini ve kadro ihtiyaçlarını, bağlı birimlerinin ve üniversite yönetim kurulu ile senatonun görüş ve önerilerini aldıktan sonra hazırlamak ve Yükseköğretim Kuruluna sunmak,
- Gerekli gördüğü hallerde üniversiteyi oluşturan kuruluş ve birimlerde görevli öğretim elemanlarının ve diğer personelin görev yerlerini değiştirmek veya bunlara yeni görevler vermek,
- Üniversitenin birimleri ve her düzeydeki personeli üzerinde genel gözetim ve denetim görevini yapmak

Yetki Ve Sorumluluk

Üniversitenin ve bağlı birimlerin öğretim kapasitesinin rasyonel bir şekilde kullanılmasında ve geliştirilmesinde, öğrencilere gerekli sosyal hizmetlerin sağlanmasında, gerektiği zaman güvenlik önlemlerinin alınmasında, eğitim-öğretim, bilimsel araştırma ve yayım faaliyetlerinin devlet kalkınma plan, ilke ve hedefleri doğrultusunda planlanıp yürütülmesinde, bilimsel ve idari gözetim ve denetimin yapılmasında ve bu görevlerin alt birimlere aktarılmasında, takip ve kontrol edilmesinde ve sonuçlarının alınmasında birinci derecede yetkili ve sorumludur.

Üst yönetici olan Rektör, iç kontrol sisteminin kurulması ve gözetilmesinden, harcama yetkilileri ise görev ve yetki alanları çerçevesinde, idari ve malî karar ve işlemlere ilişkin olarak iç kontrolün işleyişinden sorumludur.



ÇUKUROVA ÜNİVERSİTESİ 2009 - PERFORMANS PROGRAMI

Strateji Geliştirme Dairesi Başkanlığı, Üniversitemizin malî hizmetler birimi olup; iç kontrol sisteminin kurulması, standartlarının uygulanması ve geliştirilmesi konularında çalışmalar yapmakta ve ön malî kontrol faaliyetini yürütmektedir. Muhasebe yetkilisi de, muhasebe kayıtlarının usulüne ve standartlara uygun, saydam ve erişilebilir şekilde tutulmasından sorumludur.

Üst yönetici, harcama yetkilileri ve diğer yöneticiler, mesleki değerlere ve dürüst yönetim anlayışına sahip olunmasından, malî yetki ve sorumlulukların bilgili ve yeterli yöneticilerle personele verilmesinden, belirlenmiş standartlara uyulmasının sağlanmasından, mevzuata aykırı faaliyetlerin önlenmesinden, kapsamlı bir yönetim anlayışıyla uygun bir çalışma ortamının ve saydamlığın sağlanmasından görev ve yetkileri çerçevesinde sorumludurlar.

Üst yönetici ve bütçe ile ödenek tahsis edilen harcama yetkilileri her yıl, iş ve işlemlerinin amaçlara, iyi malî yönetim ilkelerine, kontrol düzenlemelerine ve mevzuata uygun bir şekilde gerçekleştirildiğini içeren iç kontrol güvence beyanını düzenler ve birim faaliyet raporları ile idare faaliyet raporlarına eklerler.

İç kontrol düzenlemeleri ve iç kontrol sisteminin işleyişi, yöneticilerin görüşü, kişi ve/veya idarelerin talep ve şikâyetleri ile iç ve dış denetim sonucunda düzenlenen raporlar dikkate alınarak yılda en az bir kez değerlendirmeye tâbi tutulur ve gerekli önlemler alınır.

Üniversitemizde ön mali kontrol görevi harcama birimleri ve Strateji Geliştirme Dairesi Başkanlığı tarafından yerine getirilmektedir.

1.2.3. Senato

Senato, Rektörün başkanlığında, Rektör Yardımcıları, Dekanlar ve her fakülteden fakülte kurullarınca üç yıl için seçilecek birer öğretim üyesi ile rektörlüğe bağlı enstitü ve yüksekokul müdürlerinden teşekkül eder.

Senato, her eğitim - öğretim yılı başında ve sonunda olmak üzere yılda en az iki defa toplanır.

Görevleri

- Üniversitenin eğitim - öğretim, bilimsel araştırma ve yayım faaliyetlerinin esasları hakkında karar almak,
- Üniversitenin bütününe ilgilendiren kanun ve yönetmelik taslaklarını hazırlamak veya görüş bildirmek,



ÇUKUROVA ÜNİVERSİTESİ 2009 - PERFORMANS PROGRAMI

- Rektörün onayından sonra Resmi Gazete'de yayınlanarak yürürlüğe girecek olan üniversite veya üniversitenin birimleri ile ilgili yönetmelikleri hazırlamak,
- Üniversitenin yıllık eğitim - öğretim programını ve takvimini inceleyerek karara bağlamak,
- Bir sınava bağlı olmayan fahri akademik unvanlar vermek ve fakülte kurullarının bu konudaki önerilerini karara bağlamak,
- Fakülte kurulları ile rektörlüğe bağlı enstitü ve yüksekokul kurullarının kararlarına yapılacak itirazları inceleyerek karara bağlamak,
- Üniversite yönetim kuruluna üye seçmek,

1.2.4. Üniversite Yönetim Kurulu

Üniversite yönetim kurulu; rektörün başkanlığında dekanlardan, üniversiteye bağlı değişik öğretim birim ve alanlarını temsil edecek şekilde senatoca dört yıl için seçilecek üç profesörden oluşur.

Rektör gerektiğinde Yönetim Kurulunu toplantıya çağırır. Üniversite yönetim kurulu idari faaliyetlerde rektöre yardımcı bir organ olarak aşağıdaki görevleri yerine getirir.

- Yükseköğretim üst kuruluşları ile senato kararlarının uygulanmasında, belirlenen plan ve programlar doğrultusunda rektöre yardım etmek,
- Faaliyet plan ve programlarının uygulanmasını sağlamak; üniversiteye bağlı birimlerin önerilerini dikkate alarak yatırım programını, bütçe tasarısı taslağını incelemek ve kendi önerileri ile birlikte rektörlüğe sunmak,
- Üniversite yönetimi ile ilgili rektörün getireceği konularda karar almak,
- Fakülte, enstitü ve yüksekokul yönetim kurullarının kararlarına yapılacak itirazları inceleyerek kesin karara bağlamak,

1.2.5. Dekan

Dekan Rektörün önereceği Üniversite içinden veya dışından üç profesör arasından yüksek öğretim kurulunca üç yıl süre ile seçilir ve normal usul ile atanır.



ÇUKUROVA ÜNİVERSİTESİ 2009 - PERFORMANS PROGRAMI

Görevleri

- Fakülte kurullarına başkanlık etmek, fakülte kurullarının kararlarını uygulamak ve fakülte birimleri arasında düzenli çalışmayı sağlamak,
- Her öğretim yılı sonunda ve istendiğinde fakültenin genel durumu ve işleyişi hakkında rektöre rapor vermek,
- Fakültenin ödenek ve kadro ihtiyaçlarını gerekçesi ile birlikte rektörlüğe bildirmek, fakülte bütçesi ile ilgili fakülte yönetim kurulunun da görüşünü aldıktan sonra rektörlüğe sunmak,
- Fakültenin birimleri ve her düzeydeki personel üzerinde genel gözetim ve denetim görevini yapmak

Yetki Ve Sorumluluk

Fakültenin ve bağlı birimlerinin öğretim kapasitesinin rasyonel bir şekilde kullanılmasında ve geliştirilmesinde gerektiği zaman güvenlik önlemlerinin alınmasında, öğrencilerin gerekli sosyal hizmetlerinin sağlanmasında, eğitim-öğretim bilimsel araştırma ve yayım faaliyetlerinin düzenli bir şekilde yürütülmesinde, bütün faaliyetlerin gözetim ve denetiminin yapılmasında, takip ve kontrol edilmesinde ve sonuçlarının alınmasında rektöre karşı birinci derecede sorumludur.

1.2.4. Yüksekokul Ve Enstitü Müdürü

Yüksekokul ve enstitü müdürü dekanlara verilmiş olan görevleri yüksekokul ve enstitü bakımından yerine getirir.

5018 sayılı Kamu Mali Yönetimi ve Kontrol Kanunu'na göre Dekan, Yüksekokul ve Enstitü Müdürü "Bütçeyle ödenek tahsis edilen her bir harcama biriminin en üst yöneticisi harcama yetkilisidir."

5018 sayılı kanunun 32. maddesine göre "Bütçelerden harcama yapılabilmesi harcama yetkilisinin harcama talimatı vermesiyle mümkündür. Harcama yetkilileri harcama talimatlarının bütçe ilke ve esaslarına kanun, tüzük ve yönetmelikler ile diğer mevzuata uygun olmasından ödeneklerin etkili, ekonomik ve verimli kullanılmasından ve bu kanun çerçevesinde yapmaları gereken diğer işlemlerden sorumludurlar."

5018 sayılı kanunun 41. maddesine göre "Üst yöneticiler ve bütçeyle ödenek tahsis edilen harcama yetkililerince hesap verme sorumluluğu çerçevesinde her yıl faaliyet raporları hazırlanır. Üst yönetici, harcama yetkilileri tarafından hazırlanan birim faaliyet raporunu düzenleyerek kamuoyuna açıklar."



ÇUKUROVA ÜNİVERSİTESİ 2009 - PERFORMANS PROGRAMI

Yine Kamu İdarelerince Hazırlanacak Faaliyet Raporları Hakkındaki Yönetmeliğin üçüncü bölüm 10 uncu maddesinin 5 numaralı alt bendine göre, “ Birim faaliyet raporu hazırlayan harcama yetkilileri, raporun içeriğinde ve raporda yer alan bilgilerin doğruluğundan üst yöneticiye karşı sorumludur.”

1.3 TEŞKİLAT YAPISI

Üniversitelerde Rektör’e bağlı merkez yönetim örgütünün başında bir Genel Sekreter ve hizmetlerin gerekli kıldığı daire başkanları, müdürler, danışmanlar, hukuk müşavirleri, uzmanlar ile büro ve iç hizmet görevlerini yapmak üzere 657 sayılı Devlet Memurları Kanunu’na tabi memurlar ve diğer görevliler bulunur. Daire Başkanlıkları ve müdürlükler üniversitelerde yönetim kurulunun kararı ile genel hükümlere göre kurulur.

Her fakültede dekana bağlı ve fakülte yönetim örgütünün başında bir fakülte sekreteri, enstitü ve yüksekokullarda ise enstitü ve yüksekokul müdürüne bağlı enstitü veya yüksekokul sekreteri bulunur. Sekretere bağlı büro ve iç hizmet görevlerini yapmak üzere gerekli görüldüğü takdirde, yeteri kadar müdür ve diğer görevliler çalıştırılır. Bunlar arasındaki iş bölümü dekanın veya müdürün onayından sonra uygulanmak üzere ilgili sekreterce yapılır.

Genel sekreter ve sekreterler oy hakkı olmaksızın bağlı buldukları kurumun kurullarında raportörlük yaparlar.

Çukurova Üniversitesi’nin yönetim ve organizasyonu 2547 sayılı Kanun hükümlerine göre belirlenmiştir. Üniversitenin yönetim organları Rektör, Üniversite Senatosu ve Üniversite Yönetim Kuruludur.

Rektör, profesör akademik unvanına sahip kişiler arasından görevdeki rektörün çağrısı ile toplanacak üniversite öğretim üyeleri tarafından seçilecek altı aday arasından YÖK Kurulunda belirlenen üç aday içinden Cumhurbaşkanınca dört yıl süre ile atanır. İki dönemden fazla rektörlük yapılamaz. Rektör, üniversitenin tüzel kişiliğini temsil eder ve üniversitenin en üst yöneticisidir. Rektör, çalışmalarında kendisine yardım etmek üzere, üniversitenin aylıklı profesörleri arasından en çok üç kişiyi rektör yardımcısı olarak seçer.

Senato, rektörün başkanlığında, rektör yardımcıları, dekanlar ve her fakülteden fakülte kurullarınca üç yıl için seçilecek birer öğretim üyesi ile rektörlüğe bağlı enstitü ve yüksekokul müdürlerinden teşekkül eder. Senato, üniversitenin akademik organı olarak işlev görür. Bu kapsamda üniversitenin eğitim - öğretim, bilimsel araştırma ve yayım faaliyetlerinin esasları hakkında karar almak ve Üniversite Yönetim Kuruluna üye seçmek temel görevleri arasındadır.



ÇUKUROVA ÜNİVERSİTESİ 2009 - PERFORMANS PROGRAMI

Üniversite Yönetim Kurulu; Rektörün başkanlığında dekanlardan, üniversiteye bağlı değişik öğretim birim ve alanlarını temsil edecek şekilde senato tarafınca dört yıl için seçilecek üç profesörden oluşur. Üniversite Yönetim Kurulu idari faaliyetlerde rektöre yardımcı bir organ olarak işlev görmektedir.

Fakülte, Enstitü ve Yüksekokul düzeyinde yönetim organları aşağıdaki gibidir:

Fakülte organları; Dekan, Fakülte Kurulu ve Fakülte Yönetim Kurulundan oluşur.

Enstitü organları; Enstitü Müdürü, Enstitü Kurulu ve Enstitü Yönetim Kurulundan oluşur.

Yüksekokul organları; Yüksekokul Müdürü, Yüksekokul Kurulu ve Yüksekokul Yönetim Kurulundan oluşur.

Fakülte ve yüksekokullar bölüm, anabilim dalı ve bilim dalı olarak yapılırlar.

İdari yönetim örgütünün başı genel sekreterdir. Genel sekretere bağlı daire başkanlıkları, müdürler, danışmanlar, hukuk müşavirleri, uzmanlar, 657 sayılı Devlet Memurları Kanununa tabi memurlar ve diğer görevliler bulunmaktadır.

Her fakültede dekana bağlı ve fakülte yönetim örgütünün başında bir fakülte sekreteri, enstitü veya yüksekokul sekreteri bulunur.

1.3.1. Çukurova Üniversitesi İdari Teşkilat Yapısı

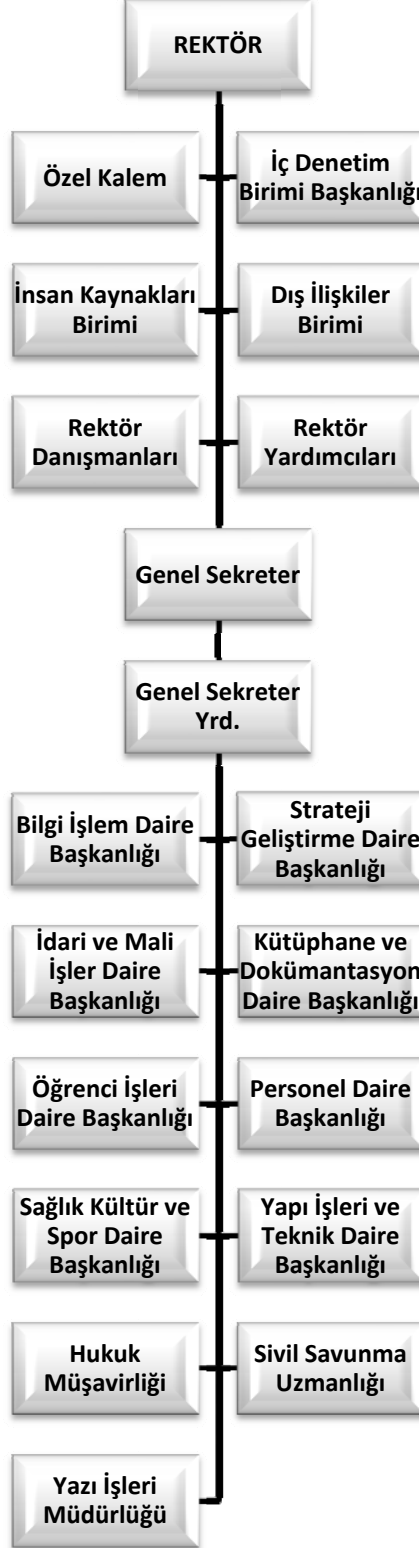

1.3.2. Çukurova Üniversitesi Akademik Teşkilat Yapısı

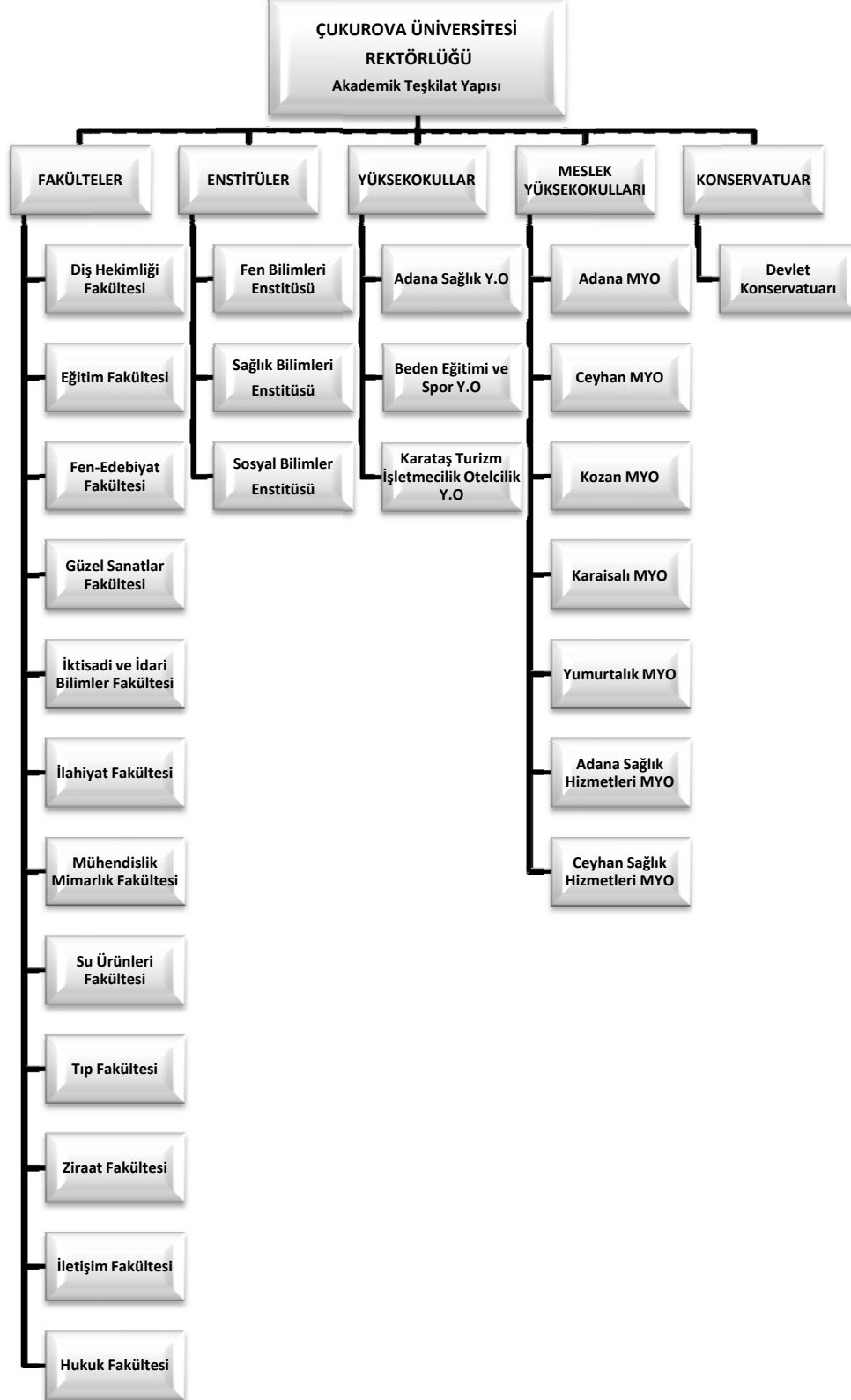

1.3.3. Çukurova Üniversitesi Bölümler ve Araştırma ve Uygulama Merkezleri

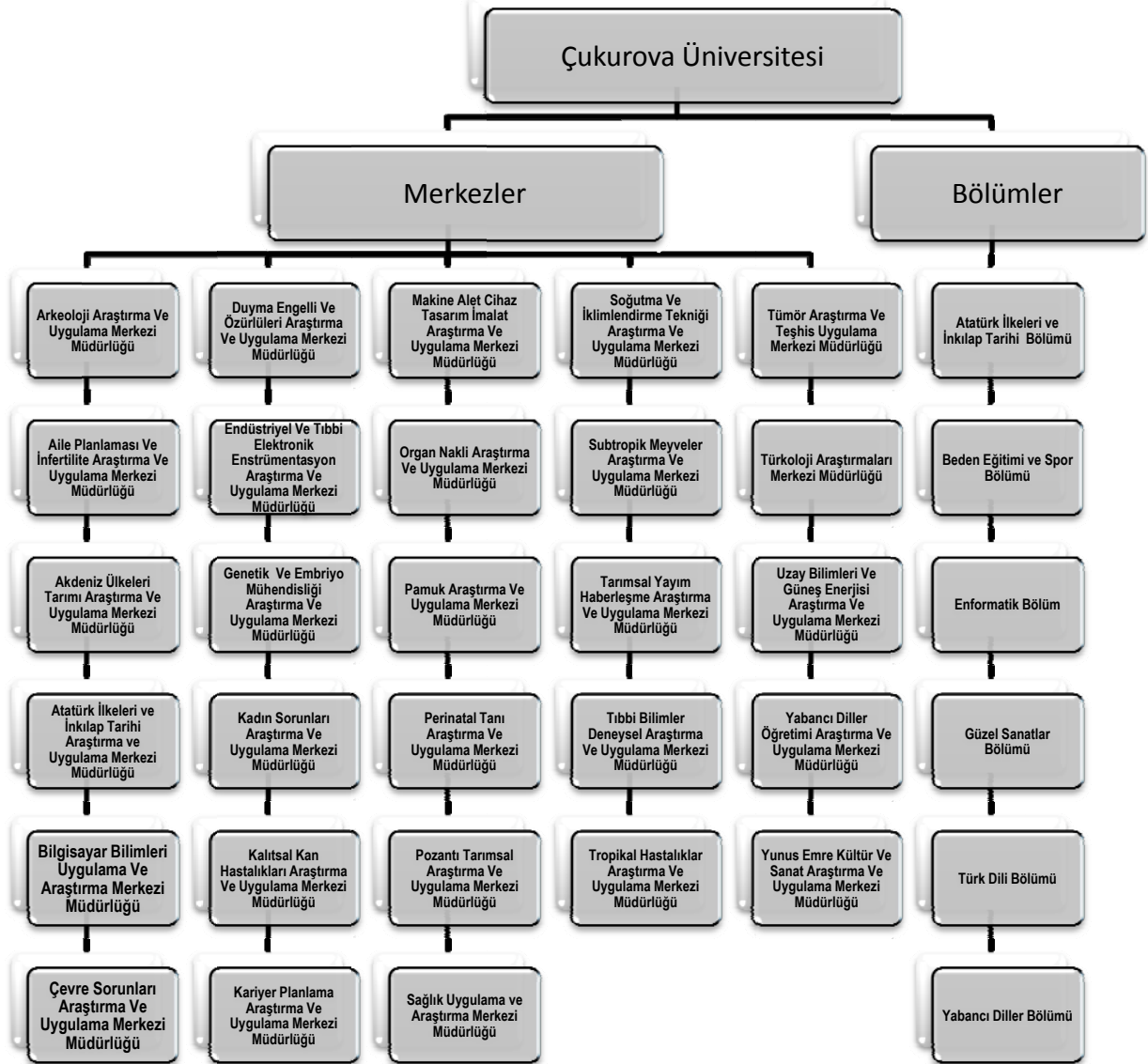



ÇUKUROVA ÜNİVERSİTESİ 2009 - PERFORMANS PROGRAMI

1.4. FİZİKSEL KAYNAKLAR

1.4.1. Eğitim Alanları

BİRİMLER	MEVCUT FİZİKİ KAPALI ALANLAR m ²									
	İDARİ BİNALAR	EĞİTİM ALANLARI		SOSYAL ALANLAR			SİRKÜLASYON ALANI	SPOR ALANLARI		TOPLAM
		DERSLİK	LABORATUVAR	KANTİN/KAFETERYA	LOJMAN	YURTLAR		AÇIK SPOR TESİSLERİ	KAPALI SPOR TESİSLERİ	
REKTÖRLÜK	56.210,00	6.594,00	4.907,00	15.200,00	44.500,00	19.000,00	0,00	108.500,00	11.000,00	265.911,00
Rek.ve İd.Binalar,Kütüphane,Amfi,Topl.S. Dön.Ser.İşl.Atl.Matbaa,Ofis A.Amfi Tiy.	56.210,00	6.594,00	957,00	15.200,00	34.500,00	19.000,00		108.500,00	11.000,00	251.961,00
Öğr.Üye.Ola.Yet.Arş.Gör.Kon.					10.000,00					10.000,00
Biyoteknoloji Lab.			2.450,00							2.450,00
Tropikal Hastalıklar Eğ. Öğr. Binası			1.500,00							1.500,00
FAKÜLTELER	324.510,33	18.894,79	24.845,12	4.750,00	8.000,00	0,00	0,00	4.500,00	0,00	382.353,24
Eğitim Fakültesi	13.597,49	1.047,19	355,32							15.000,00
Su Ürünleri Fakültesi	20.171,00	400,00	429,00							21.000,00
Tıp Fakültesi ve Sağlık Ocakları	173.162,00	1.698,00	1.650,00	4.000,00	7.000,00			4.500,00		192.010,00
İktisadi ve İdari Bilimler Fakültesi	10.192,00	2.393,00	165,24	750,00						13.500,24
Fen Edebiyat Fakültesi	11.247,24	534,00	1.218,76							13.000,00
Mühendislik-Mimarlık Fakültesi	18.790,00	4.870,00	3.340,00							27.000,00
Dış Hekimliği Fakültesi	250,00	3.395,00	6.995,00							9.743,00
Ziraat Fakültesi	64.257,00	2.748,00	9.495,00		1.000,00					75.000,00
İlahiyat Fakültesi	7.424,00	1.182,00	394,00							9.000,00
Güzel Sanatlar Fakültesi	1.398,50	109,00	742,50							2.250,00
İletişim ve Hukuk Fak.										0,00
Devlet Konservatuvarı	4.271,10	518,60	60,30							4.850,00
YÜKSEKOKULLAR	17.937,56	5.042,83	233,61	0,00	0,00	0,00	0,00	10.000,00	5.200,00	38.414,00
Adana Sağlık Y.O.	2.873,56	352,83	173,61							3.400,00
Beden Eğitimi Spor Y.O.	1.300,00	4.690,00	60,00					10.000,00	5.200,00	21.250,00
Turizm İşletmeciliği ve Otel Y.O.	13.764,00									13.764,00



ÇUKUROVA ÜNİVERSİTESİ 2009 - PERFORMANS PROGRAMI

MESLEK YÜKSEKOKULLARI	26.771,40	8.003,40	2.610,09	550,00	1.350,00	0,00	0,00	22.000,00	0,00	61.284,89
Adana M.Y.O.	3.534,00	32,00	234,00							3.800,00
Kozan M.Y.O.	5.155,40	1.284,40	560,20							7.000,00
Ceyhan M.Y.O.	7.482,00	970,00	548,00	550,00	1.350,00			22.000,00		32.900,00
Ceyhan Sağlık Hizmetleri M.Y.O.	5.000,00									5.000,00
Sağlık Hizmetleri M.Y.O.		398,00	225,00							623,00
Karaisalı M.Y.O.	3.000,00	4.719,00	842,89							8.561,89
Temel Sağlık M.Y.O. (Mediko)	2.300,00									2.300,00
Yumurtalık MYO	300,00	600,00	200,00							1.100,00
ENSTİTÜLER	1.000,00	0,00	0,00	0,00	0,00	0,00	0,00	0,00	0,00	1.000,00
Fen Bilimleri Enstitüsü	500,00									500,00
Sosyal Bilimleri Enstitüsü	250,00									250,00
Sağlık Bilimleri Enstitüsü	250,00									250,00
MÜSTAKİL MERKEZLER	29.119,50	6.685,80	220,90	0,00	0,00	0,00	0,00	0,00	0,00	36.026,20
Pozantı Arş. Uyg. Merkezi	1.268,00	60,00	72,00							1.400,00
Subtropik Mey. Arş. Uyg. Merkezi	14.937,00		63,00							15.000,00
Kültür ve Güzel Sanatlar Arş. Uyg. Mrk.	1.077,50	495,00	27,50							1.600,00
Pamuk Arş. Merkezi	275,00									275,00
Uzay Bilim Arş. Merkezi	746,00	30,80	23,40							800,20
Adana Yenilik Merkezi	1.650,00									1.650,00
Duyuma İşitme Uygulama Merkezi	800,00									800,00
Bilgisayar Bilimleri Arş. Merkezi	1.200,00									1.200,00
Sağlık ve İkl. Tek. Arş. Uyg. Mrk.	6.666,00									6.666,00
Mak.Alet Cihaz Tas.İm.Arş.Uyg.Mrk.			35,00							35,00
Kongre Merkezi										0,00
Yabancı Diller Eğitim Merkezi (YADİM)	500,00	6.100,00								6.600,00
GENEL TOPLAM	455.548,79	45.220,82	32.816,72	20.500,00	53.850,00	19.000,00	0,00	145.000,00	16.200,00	784.989,33



ÇUKUROVA ÜNİVERSİTESİ 2009 - PERFORMANS PROGRAMI

1.4.2. Yapımı Devam Eden Kapalı Alanlar

BİRİMLER	DEVAM EDEN VE YILLARA YAYGIN FİZİKİ KAPALI ALANLAR m ²										ÜNİVERSİTE TOPLAM KAMPUS ALANI (*) m ²
	İDARI BİNALAR	EĞİTİM ALANLARI		SOSYAL ALANLAR			SİRKÜLASYON ALANI	SPOR ALANLARI		TOPLAM	
		DERSLİK	LABORATUVAR	KANTİN/KAFETERYA	LOJMAN	YURTLAR		AÇIK SPOR TESİSLERİ	KAPALI SPOR TESİSLERİ		
REKTÖRLÜK	0,00	0,00	0,00	0,00	0,00	0,00	0,00	0,00	0,00	0,00	
Rek.ve İd.Binalar,Kütüphane,Amfi,Topl.S. Dön.Ser.İşl.Atl.Matbaa,Ofis A.Amfi Tiy.											0,00
Öğr.Üye.Ola.Yet.Arş.Gör.Kon.											0,00
FAKÜLTELER	5.000,00	6.750,00	13.700,00	750,00	0,00	0,00	0,00	0,00	0,00	26.200,00	
Eğitim Fakültesi											0,00
Su Ürünleri Fakültesi											0,00
Tıp Fakültesi ve Sağlık Ocakları											0,00
İktisadi ve İdari Bilimler Fakültesi											0,00
Fen Edebiyat Fakültesi											0,00
Mühendislik-Mimarlık Fakültesi											0,00
Diş Hekimliği Fakültesi	2.000,00	4.400,00	8.200,00	600,00							15.200,00
Ziraat Fakültesi											0,00
İlahiyat Fakültesi											0,00
Güzel Sanatlar Fakültesi											0,00
İletişim ve Hukuk Fakültesi	3.000,00	2.350,00	5.500,00	150,00							11.000,00
Devlet Konservatuvarı											0,00
YÜKSEKOKULLAR	0,00	0,00	0,00	0,00	0,00	0,00	0,00	0,00	0,00	0,00	
Adana Sağlık Y.O.											0,00
Beden Eğitimi Spor Y.O.											0,00
Turizm İşletmeciliği ve Otel Y.O.											0,00



ÇUKUROVA ÜNİVERSİTESİ 2009 - PERFORMANS PROGRAMI

MESLEK YÜKSEKOKULLARI	0,00	0,00	0,00	0,00	0,00	0,00	0,00	0,00	0,00	0,00	0,00	
Adana M.Y.O.											0,00	
Kozan M.Y.O.											0,00	
Ceyhan M.Y.O.											0,00	
Ceyhan Sağlık Hizmetleri M.Y.O.											0,00	
Sağlık Hizmetleri M.Y.O.											0,00	
Karaisalı M.Y.O.											0,00	
Temel Sağlık M.Y.O. (Mediko)											0,00	
Yumurtalık M.Y.O.											0,00	
ENSTİTÜLER	0,00	0,00	0,00	0,00	0,00	0,00	0,00	0,00	0,00	0,00	0,00	
Fen Bilimleri Enstitüsü											0,00	
Sosyal Bilimleri Enstitüsü											0,00	
Sağlık Bilimleri Enstitüsü											0,00	
MÜSTAKİL MERKEZLER	0,00	0,00	0,00	0,00	0,00	0,00	0,00	0,00	0,00	0,00	22.000,00	
Pozantı Arş. Uyg. Merkezi											0,00	
Subtropik Mey. Arş. Uyg. Merkezi											0,00	
Kültür ve Güzel Sanatlar Arş. Uyg. Mrk.											0,00	
Pamuk Arş. Merkezi											0,00	
Uzay Bilim Arş. Merkezi											0,00	
Adana Yenilik Merkezi											0,00	
Duyuma İşitme Uygulama Merkezi											0,00	
Bilgisayar Bilimleri Arş. Merkezi											0,00	
Sağlık ve İkl. Tek. Arş. Uyg. Mrk.											0,00	
Mak.Alet Cihaz Tas.İm.Arş.Uyg.Mrk.											0,00	
Kongre Merkezi											22.000,00	
Yabancı Diller Eğitim Merkezi (YADİM)											0,00	
GENEL TOPLAM	5.000,00	6.750,00	13.700,00	750,00	0,00	0,00	0,00	0,00	0,00	0,00	48.200,00	22.500.000,00



ÇUKUROVA ÜNİVERSİTESİ 2009 - PERFORMANS PROGRAMI

1.4.3. Kampüs Alanları

Çukurova Üniversitesi, 10 Fakülte, 6 Meslek Yüksek Okulu, 3 Yüksek Okul, 3 Enstitü, 1 Devlet Konservatuvarı ve 29 Araştırma Uygulama Merkezi ile Eğitim, öğretim ve araştırma çalışmalarını sürdürmektedir.

Çukurova Üniversitesi Balcalı Yerleşkesi, Adana İli, Yüreğir İlçesi sınırları içerisinde yer alan Seyhan Baraj Gölünün doğu yakasında toplam 2265 hektar arazi üzerine kurulmuştur.

Yerleşke alanının, yaklaşık 60 hektarı kapalı alanlar için kullanılmaktadır. Kalan 2218 hektarının 35 hektarı aktif yeşil alan ve otoparklar, yaklaşık 100 hektarı ise eğitim amaçlı tarım arazisi olarak kullanılmaktadır. Geriye kalan araziler ise ormanlık, çalılık ve fundalık alanlardır.

Yerleşkede yönetim ve eğitim- öğretim birimlerinin yanında, değişik bilim dallarında çeşitli araştırmalara olanak sağlayan laboratuvarlar, hastane kompleksi, merkezi kütüphane, açık ve kapalı spor tesisleri, lojmanlar ve sosyal tesisler yer almaktadır.

Belediye tarafından onaylanan, Üniversitenin kendi olanaklarıyla yapılmış bulunan, 1/5000 ölçekli nazım imar planı ve 1/1000 ölçekli uygulama imar planına uygun bir şekilde hazırlanan Üniversite yerleşkesinin gelişiminin çerçevesini çizen Çukurova Üniversitesi Gelişim Planı, özellikle yeni eğitim alanlarının oluşturulması, mevcut eğitim alanlarının iyileştirilmesini ve geliştirilmesini ve bu gelişimin getireceği nüfus büyüklüğüne (öğrenci sayısına) göre eğitim hizmetlerinin yanı sıra sosyal ve teknik altyapı ihtiyaçlarını makro düzeyde belirlemek amacıyla yapılmış bir plandır. Ayrıca yerleşke ile ilgili kısa, orta ve uzun vadede alınacak tüm karar ve uygulamaların belirlenmesi ve planlamasına yönelik alt ölçeklerde üretilecek plan, program ve projeler için de, stratejilerin belirlenmesine yardımcı olacak bir rehber niteliği taşımaktadır.

Çukurova Üniversitesi, gelişimi açısından değerlendirildiğinde, yapılaşma ve arazi kullanımı açısından örnek teşkil edebilecek konumdadır.

1.4.3.1 Kapalı Mekanların Hizmet Açılımlarına Göre Dağılımı

Kapalı Mekanların Hizmet Açılımlarına Göre Dağılımı (m ²)	
Hizmet Alanı	Toplam
İdari Binalar	455.548,79
Eğitim Alanları (Derslik)	45.220,82
Eğitim Alanları (Laboratuvar)	32.816,72
Sosyal Alanlar (Kantin, Kafeterya)	20.500,00
Sosyal Alanlar (Lojman)	53.850,00
Sosyal Alanlar (Yurtlar)	19.000,00
Spor Alanları	161.200,00
TOPLAM	784.989,33

Kapalı Mekanların Hizmet Açılımlarına Göre Dağılımı (m²) Balcalı Yerleşkesi

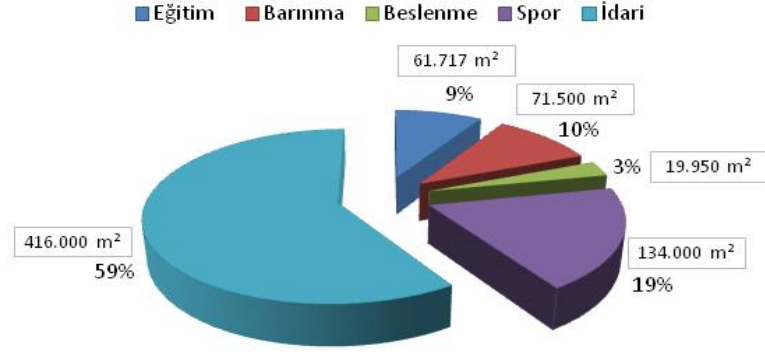

Kapalı Mekanların Hizmet Açılımlarına Göre Dağılımı (m²) Yüksekokullar

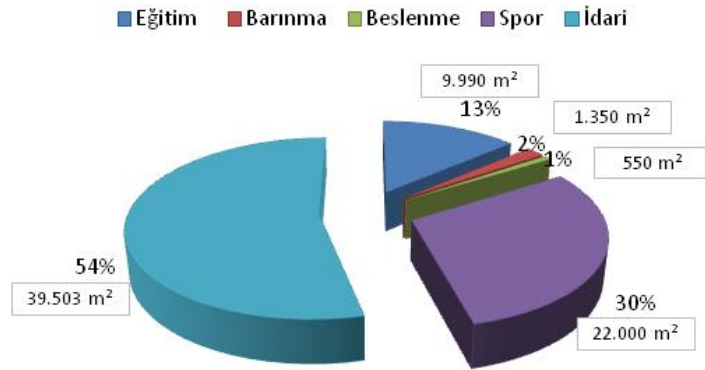

1.4.3.2 Taşınmazlarının Dağılımı

Yerleşke Adı	Mülkiyet Durumuna göre Taşınmaz Alanı (m ²)			Toplam (m ²)	Açıklama
	Üniversite	Maliye Hazinesi	Diğer		
Balcalı	15.309.765	6.347.881	993.142	22.650.788	
Adana MYO	20.923	-	-	20.923	
Ceyhan	242.945	-	43.000*	285.945	*Kredi Yurtlar Kurumu
Karataş	-	100.000	-	100.000	
Kozan	-	441.738	-	441.738	
Karaisalı	77.000	13.000	-	90.000	
Yumurtalık	-	20.000	-	20.000	
TOPLAM	15.650.633	6.922.619	1.036.142	23.690.394	



ÇUKUROVA ÜNİVERSİTESİ 2009 - PERFORMANS PROGRAMI

1.4.3.3 Kapalı Alanların Dağılımı

Çukurova Üniversitesinin Kapalı Alanların Dağılımı					
Yerleşke Adı	Kapalı alan miktarı (m ²)			Toplam (m ²)	Açıklama
	Üniversite	Maliye Hazinesi	Diğer		
Balcalı	686.020	-	*19.000	705.020	*Kredi Yurtlar Kurumu
Adana MYO	3.800	-	-	3.800	
Ceyhan	15.900	-	*13.644	29.544	*Kredi Yurtlar Kurumu
Karataş	13.764	-	-	13.764	
Kozan	7.000	-	-	7.000	
Karaisalı	8.561	-	-	8.561	
Yumurtalık	-	-	1.100	1.100	Bina Belediye ye aittir.
TOPLAM	735.045	-	33.744	768.789	

1.4.3.4 Eğitim Alanların Dağılımı

Çukurova Üniversitesinin Eğitim Alanların Dağılımı						
EĞİTİM ALANI	Kapasite 0-50	Kapasite 51-75	Kapasite 76-100	Kapasite 101-150	Kapasite 151-250	Kapasite 251-Üzeri
Anfi	1	2		5	5	1
Sınıf	284	132	12	6		
Bilgisayar Lab.	56	1				4
Diğer Lab.	161	5	3	1		
TOPLAM	502	140	15	12	5	5

1.4.4- Sosyal Alanlar

1.4.4.1. Yemekhaneler, Kantin ve Kafeteryalar

Çukurova Üniversitesinin Yemekhaneler, Kantin ve Kafeterya Alanların Dağılımı			
BÖLÜMLER	Adet	Alan (m ²)	Kapasite (Kişi)
Öğrenci Yemekhanesi	13	11.053	9.749
Personel Yemekhanesi	10	4.230	2.950
Kantin	40	4.697	
Kafeterya	3	520	

1.4.4.2. Misafirhaneler

Çukurova Üniversitesinin Misafirhane Alanların Dağılımı		
BÖLÜMLER	Adet	Kapasite (Kişi)
Misafirhaneler	4	93 odalı 146 kişilik



ÇUKUROVA ÜNİVERSİTESİ 2009 - PERFORMANS PROGRAMI

1.4.4.3. Lojmanlar

Çukurova Üniversitesinin Lojman Alanların Dağılımı		
BÖLÜMLER	Adet	Alan (m ²)
Lojman	335	53.850
Dolu Lojman	333	
Boş Lojman	2	

1.4.4.4. Öğrenci Yurtları

Çukurova Üniversitesinin Öğrenci Yurtları Alanların Dağılımı					
Oda Başına Yatak Sayısı	Adet	Alan (m ²)	Kapasite (Kişi)		
			Kız	Erkek	Toplam
1 Kişilik					
2 Kişilik					
3 – 4 Kişilik					
5 Kişi ve Üzeri					
TOPLAM					

1.4.4.5. Spor Tesisleri

Çukurova Üniversitesinin Spor Tesisleri Alanların Dağılımı		
	Adet	Alan (m ²)
Kapalı Spor Tesisleri	8	16.200
Açık Spor Tesisleri	30	145.000

1.4.4.6. Saha Dağılımlı Spor Tesisleri

Üniversitemizin Kampusunda Mevcut Spor Tesislerinin Saha Dağılımı	Adet
Futbol sahası	2
Isıtmalı Olimpik Yüzme Havuzu	1
Basketbol sahası	10
Voleybol sahası	7
Atletizm parkuru	1
Tenis Kortu	5
Kondisyon Salonu	1
Güreş Antrenman Salonu	1
Halı Futbol sahası	2
Spor Salonu(1500-3000)Kapasiteli	2
Kürek Evi	1
Jimnastik Salonu	1
Masa Tenisi Salonu	1
Kum Saha(Futbol, hentbol, voleybol)	1



ÇUKUROVA ÜNİVERSİTESİ 2009 - PERFORMANS PROGRAMI

1.4.4.7. Toplantı ve Konferans Salonları

Çukurova Üniversitesinin Toplantı ve Konferans Salonları Alanların Dağılımı			
	Toplantı Salonu (Adet)	Konferans Salonu (Adet)	TOPLAM
0-50 Kişilik	54	8	62
51-75 Kişilik	8	4	12
76-100 Kişilik	4	2	6
101-150 Kişilik		1	1
151-250 Kişilik		2	2
251-Üzeri		3	3

1.4.4.8. Diğer Sosyal Alanlar

Çukurova Üniversitesinin Diğer Sosyal Alanlar Dağılımı			
BÖLÜMLER	Adet	Alan (m ²)	Kapasite (Kişi)
Sinema Salonu	2	120	110
Eğitim ve Dinlenme Tesisleri	3		120
Öğrenci Kulüpleri	25	271	
Mezun Öğrenciler Derneği	1	30	
Okul Öncesi	1	8.000	220
İlköğretim Okulu			

1.4.5 Hizmet Alanları

Çukurova Üniversitesinin Hizmet Alanlar Dağılımı				
HİZMET ALANLARI		ADET	ALAN (m ²)	KULLANAN KİŞİ SAYISI
Akademik Personel Hizmet Alanları	Çalışma odası	1.441	35.954	1.670
	Servis	107	9.166	465
İdari Personel Hizmet Alanları	Çalışma Odası	413	11.050	464
	TOPLAM	1.961	56.170	2.599

1.4.6 Ambar, Arşiv Alanları ve Atölyeler

Çukurova Üniversitesinin Ambar, Arşiv Alanları ve Atölyeler Alanlar Dağılımı	
	ALAN (m ²)
Ambar Alanları	6.915
Arşiv Alanları	2.504
Atölyeler	10.375



ÇUKUROVA ÜNİVERSİTESİ 2009 - PERFORMANS PROGRAMI

1.4.7 Hastane Alanları

Çukurova Üniversitesinin Hastane Alanları Dağılımı		
BİRİM	ADET	ALAN (m ²)
Acil Servis	1	2.200
Yoğun Bakım	8	2.500
Ameliyathane	24	5.472
Klinik	53	23.360
Laboratuvar	7	1.554
Eczane	1	600
Radyoloji Alanı	3	3.033
Nükleer Tıp alanı	1	700
Sterilizasyon Alanı	4	532
Mutfak	1	1.265
Çamaşırhane	2	1.007
Teknik Servis	6	600
Poliklinik	55	36.300
Kan Merkezi	1	500
Yanık Ünitesi	1	1.200
Diğer Alanlar	-	39.785
HASTANE TOPLAM KAPALI ALANI	154	120.608

1.4.8 Mevcut Taşıtlar Listesi

Çukurova Üniversitesinin Mevcut Taşıtlar Listesi				
Sıra No	Taşıtın Cinsi	SAYI		
		Bütçe	D.Ser.	Fon
T1-a	Binek otomobil			
T1-b	Binek otomobil			
T2-	Binek otomobil	23		
T3-	Station-Wagon	19		
T4-	Arazi binek (Enaz 4, en çok 8 kişilik)			
T5-	Minibüs (Sürücü dahil en fazla 15 kişilik)	21		
T6-	Kaptı-kaçtı (Arazi)			
T7-	Pick-up (Kamyonet, şoför dahil 3 veya 6 kişilik)	15		
T8-	Pick-up (Kamyonet, arazi hizmetleri için şoför dahil 3 veya 6 kişilik)			
T9-	Panel	1		
T10-	Midibüs (Sürücü dahil en fazla 26 kişilik)	3		
T11-	Otobüs (Sürücü dahil en az 27 kişilik)	4		
T12-	Kamyon şasi-kabin tam yüklü ağırlığı en az 3.501 Kg.	2		
T13-	Kamyon şasi-kabin tam yüklü ağırlığı en az 12.000 Kg.	4		
T14-	Kamyon şasi-kabin tam yüklü ağırlığı en az 17.000 Kg.			
T15-	Ambulans (Tıbbi donanımlı)	1		
T16-	Ambulans arazi hizmetleri için			
T17-	Pick-up (Kamyonet) cenaze arabası yapılmak üzere	0		
T18-	Motorsiklet en az 45-250 cc.lik	2		
T19-	Motorsiklet en az 600 cc.lik	1		
T20-	Bisiklet			
T21-a	Güvenlik önlemlili binek otomobil			
T21-b	Güvenlik önlemlili servis taşıtı			
TOPLAM		96		



ÇUKUROVA ÜNİVERSİTESİ 2009 - PERFORMANS PROGRAMI

1.4.9. Bilgi Ve Teknolojik Kaynaklar

Üniversitemizin başta ağ cihazları ve fiber optik kablolama olmak üzere bilişim hizmetleri alanında omurgada Bilgisayar Bilimleri Uygulama ve Araştırma Merkez Müdürlüğü hizmet vermektedir ve gerekli alt yapı mevcuttur. Kampusumuza ait omurga ağ alt yapısını gösteren şema aşağıda sunulmaktadır.

Üniversitemizin ağ altyapısı Gigabit Ethernet olup Internet çıkışımız Ulakbim üzerinden 70 Mbps'dir. Balcalı kampüsünde 5 adet alt ağ içerisinde Layer 3 ve Layer 2 çalışan 7 Adet ana dağıtım cihazı bulunmaktadır Ana dağıtım cihazlarından sonra birimlere ağ çıkışını sağlayan Layer 2 olarak çalışan 50 adet anahtar cihaz bulunmaktadır. Üniversitemize bağlı bulunan Meslek Yüksekokullarımız kampus omurgamıza ATM olarak bağlanmaktadır. Meslek Yüksekokullarımızın hızları 256 Kbps ile 2 Mbps arasında değişmektedir. Kampusümüzün çeşitli noktalarında kablosuz internet erişim olanağı sağlanmaktadır. Üniversitemizin kablo ile erişilemeyen diğer birimlerine 11 Mbps kablosuz bağlantı ile ağ ve Internet erişimi sağlanmaktadır.

Çukurova Üniversitesi Bilgisayar Bilimleri Uygulama ve Araştırma Merkez Müdürlüğü'nde bulunan Ağ İşletim Merkezi (BBUAM-NOC)'ta Cisco 7206 yönlendirici ile Yerleşkede bulunan TT santrali (CTT), arasında 155 Mbps ATM bağlantısı bulunmakta ve TT santralinden Adana Türk Telekom İl Müdürlüğü'ne (ATT) STM-1 bağlantı gerçekleştirilmektedir. BBUAM-NOC ile CTT arasında bağlantı 8 damarlı single mode fiber optik kablo (SMFO) ile sağlanmaktadır. Çukurova Üniversitesi-ULAKNET bağlantısı Adana TT üzerinden 70 Mbps PVC hızında bağlıdır.

Çukurova Üniversitesi, Merkez yerleşke (Balcalı) ile Adana şehir merkezi ve ilçelerde bulunan 2 yüksekokul ve 7 meslek yüksekokulu arasında 256 - 2048 Kbps ATM İnternet bağlantıları mevcuttur. Bu bağlantılar BBUAM-NOC'ta Cisco 7206 yönlendiriciye bağlanmaktadır.

Çukurova Üniversitesi – ULAKNET bağlantısı Merkezde bulunan Cisco 7206 yönlendiriciyle sağlanmaktadır. Çukurova Üniversitesi İnternet altyapısında Merkezde 1 adet Cisco Pix Firewall 515 aygıtı kullanılmakta ve böylece ağ ve iletişim güvenliği sağlanmaktadır. Ayrıca bunun yanında 3 adet Panda 8200 ve 1 adet Panda 8100 cihazı virüs ve spam girişlerini önlemekte kullanılmaktadır.

Üniversitemiz mevcut telefon santrali üzerinden bu bağlantının gerçekleştirilebilmesi için Merkez tarafına 2005 yılında bir "ISDN PRI Anahtar Cihazı" kurulmuştu. 2005 yılında Üniversitemiz merkezi olmayan birimlerinin yenilenmiş olan analog çevirmeli ağ bağlantı sisteminin kullanımına 2007 yılında devam edilmektedir. 30 adet 33,6 Kbps'lik bağlantı hızları ile bir ISDN PRI anahtar cihazı aracılığıyla çevirmeli bağlantı hizmeti de verilmektedir. BBUAM'da aşağıda bilgileri verilen sunucu bilgisayarlar işletilmektedir.



ÇUKUROVA ÜNİVERSİTESİ 2009 - PERFORMANS PROGRAMI

Çukurova Üniversitesinin Sunucu Bilgisayarlar Listesi			
Adı	DNS Adı	İşlevi	Servisleri
Bilgi	www.cu.edu.tr	Web	IIS, SMTP
MailServer	mail.cu.edu.tr	E-Posta	IIS, Mdaemon
Portakal	-	SQL	SQLServer
Dns02	dns02.cu.edu.tr	DNS	DNS
Pamuk	pamuk.cu.edu.tr	DNS	DNS, IIS, MRTG
Student	student.cu.edu.tr	Öğr. E-posta	Apache, Qmail
Cukurova	e.cu.edu.tr		IIS
Ftp	ftp.cu.edu.tr	FTP	FTP
McAfee	-	Anti-virüs	
CuMeteo	-	CuMeteo	Weather Station
Limon	-	CiscoWorks&Yedek	IIS, CiscoWorks
Tacacs	tacacs.cu.edu.tr	Tacacs	Tacacs
Karacaoglan	karacaoglan.cu.edu.tr	Kütüphane Katalog	Apache, Bliss
Biyoistatistik	biostat.cu.edu.tr	Biyoistatistik	IIS, FTP, SMTP
Arfon	-	Afon	IIS, SQLServer
CDSunucu	library.cu.edu.tr	Library	IIS, FTP
SKS		Otomasyon	
Lokman	lokman.cu.edu.tr	Lokman	IIS. FTP, SMTP
	www.toyi.org	Toyi	
		Sitopatoloji	
		Ams	
		Ostomy	
		Balcalı Hastanesi	
		Ç.Ü.T.F. Intranet	
		Hemoglobinopati	
		Hemofili	
SanalServer		Sanal Siteler	IIS, FTP, SMTP
	bbuam.cu.edu.tr	BBUAM	
	alfa.cu.edu.tr	Alfa	
	tbus3.cu.edu.tr	TBUS3	
	statdic.cu.edu.tr	StatDic	
	cumed.cu.edu.tr	ÇÜMED	
	adana.cu.edu.tr	Adana	
	www.info.cu.edu.tr	Enformatik	
	edukkan.cu.edu.tr	E-Dükkan	
	besyo.cu.edu.tr	Besyo	
	osmaniye.cu.edu.tr	Osmaniye	
	sinav.cu.edu.tr	Sınav	
	senlik.cu.edu.tr	Şenlik	



ÇUKUROVA ÜNİVERSİTESİ 2009 - PERFORMANS PROGRAMI

	asyo.cu.edu.tr	Asyo	
	turk-pediatri.cu.edu.tr	Türk-Pediatri	
	bap.cu.edu.tr	Bap	
	ambar.cu.edu.tr	Ambar	
	konferans.cu.edu.tr	Konferans	
	cnap.cu.edu.tr	Cnap	
	ewrs.cu.edu.tr	Ewrs	
	tbtck.cu.edu.tr	Tbtck	
	fp6.cu.edu.tr	Fp6	
	Shmyo.cu.edu.tr	SHMYO	

Rektörlük Bilgi İşlem Daire Başkanlığı bünyesinde ise çeşitli görevleri üstlenen bir adet merkezi sunucu ve bunun üzerinde çalışan 8 adet Sanal Sunucu bulunmaktadır. Bu sunucular üzerinde Windows 2003 Server İşletim Sistemi ve SQL veritabanları bulunmaktadır. Öğrenci İşleri (Lisans ve Yüksek Lisans), Personel, Taşınır Mal, Maaş, FTP vb. görevleri üstlenen programlar bu sunucular üzerinde çalışmaktadır.

1.4.9.1- Yazılımlar

Merkezimiz, üniversitemizin farklı birimlerinin ihtiyaç duyduğu bilgisayar programlarını da geliştirmektedir. 2007 yılında merkezimizce geliştirilerek hizmete sunulan veya halen çalışmalarını sürdüren uygulama programları aşağıdadır.

1.4.9.1.1- Hazırlanan Yazılımlar

Uygulama ve Araştırma Hastanesi Hastane Bilgi Yönetim Sistemi (HBYS),
Laboratuvar İşletim Sistemi (LİS),
Öğrenci İşleri Bilgi Sistemi(Lisans),
Öğrenci İşleri Bilgi Sistemi (Enstitüler),
Personel İşleri Bilgi Sistemi,
Ayniyat İşleri Bilgi Sistemi,
Sanal Ortamda Merkezi Laboratuvar(SOMEL),
Akademik Personel Özgeçmiş ve Yayın Bilgileri (KİMKİMDİR),
Diploma Eki(ECTS),
Web Of Science-Makale (WOS),
Ç.Ü. BBUAM Demirbaş Takip Programı
Ç.Ü. BBUAM Ambar Takip Programı
Program Geliştirme, Sınav Hazırlama ve Değerlendirme Birimi yazılımı
E-Çukurova Uzaktan Eğitim Sistemi
E-Tıp Uzaktan Eğitim Sistemi



ÇUKUROVA ÜNİVERSİTESİ 2009 - PERFORMANS PROGRAMI

1.4.9.1.2- Kullanılan Lisanslı Yazılımlar

Microsoft Ürünleri Kampus Lisansları,
SPSS İstatistik Programı,
Autocad Çizim Programı,
Adobe Photoshop Grafik Yazılımı,
Corel Draw Grafik Yazılımı,
McAfee Anti virüs Yazılımı,
Norton Anti virüs Sunucu Yazılımı,
Microsoft sunucu, istemci ve veritabanı yazılımları (Ç.Ü. Bilgi İşlem Daire Başkanlığınca Lisanslanmıştır.)
Win 9x, WinXP, Win2000 Server, Win2003, Vista
SQLServer 7.0, 2000 Office 97, 2000, 2003, XP
Alt-n Mdaemon E-Mail Server Yazılımı
Macromedia Flash MX
Adobe Photoshop 7
Ansys
Panda Antivirüs Gate Defender Sistemleri

1.4.9.1.3- Merkezin Sorumluluğunda İşletilen Yönlendirici, Firewall, Modem ve Anahtar vb. Gibi Cihazlar

- Cisco 7206 Yönlendirici (Ankara Ulaknet)
- Cisco 2801 Yönlendirici (Wireless cihazlar NAT ve DHCP sağlayıcısı)
- Cisco ASA 5550 Firewall
- Cisco Yönlendirici ve Modem (Adana Meslek Yüksekokulu)
- Cisco Yönlendirici ve Modem (Ceyhan Meslek Yüksekokulu-Ceyhan Sağlık Hizmetleri Meslek Yüksekokulu)
- Cisco Yönlendirici ve Modem (Kozan Meslek Yüksekokulu)
- Cisco Yönlendirici ve Modem (Karaisalı Meslek Yüksekokulu)
- Cisco Yönlendirici ve Modem (Osmaniye Korku Ata Üniv. Osmaniye Mes.Yük.)
- Yönlendirici ve Modem (Yumurtalık Meslek Yüksekokulu)
- Cisco Yönlendirici ve Modem (Karataş Turizm İşlt. ve Otelcilik Yüksekokulu)
- Wireless Cihazlar (Merkez, Kapalı Spor Salonları, Subtropik Meyveler Araştırma ve Uygulama Merkezi, UZAYMER, Sosyal Tesisler ve Diğer Birimler)
- Cisco 3640 Yönlendiriici ve Modem (ISDN bağlantı için)
- Alcatel ISDN Switch (30 hat sayısal çevirmeli bağlantı için)
- Cisco 2509 Router (8 hat çevirmeli bağlantı için)
- Çevirmeli Modemler (8 hat çevirmeli bağlantı için)
- Panda Gatedefender cihazları (4 adet)



ÇUKUROVA ÜNİVERSİTESİ 2009 - PERFORMANS PROGRAMI

1.4.10- Bilgisayarlar ve Kütüphane Kaynakları

Çukurova Üniversitesinin Bilgisayarlar ve Kütüphane Kaynakları		
Bilgisayarlar ve Kütüphane Kaynakları		ADET
Bilgisayarlar	Sunucu bilgisayar sayısı	20
	Masa üstü bilgisayar sayısı	4.335
	Taşınabilir bilgisayar sayısı	316
Kütüphane Kaynakları	Kitap sayısı	236.570
	Basılı periyodik yayın sayısı	89.479
	Elektronik yayın sayısı	70.270

1.4.11- Diğer Bilgi ve Teknolojik Kaynaklar

Çukurova Üniversitesinin Diğer Bilgi ve Teknolojik Kaynakları			
Diğer Bilgi ve Teknolojik Kaynaklar	İdari Amaçlı (adet)	Eğitim Amaçlı (adet)	Araştırma Amaçlı (adet)
Projeksiyon	18	257	2
Slayt Makinesi		8	
Tepegöz	10	80	4
Episkop		2	
Barkot okuyucu	14	262	
Baskı Makinesi	17	14	3
Fotokopi Makinesi	79	26	2
Faks	90	14	1
Fotoğraf Makinesi	17	87	10
Kameralar	8	215	14
Televizyonlar	552	39	2
Tarayıcılar	16	56	11
Müzik Setleri	49	53	
Mikroskoplar	86	532	17
DVD ler	4	10	1



ÇUKUROVA ÜNİVERSİTESİ 2009 - PERFORMANS PROGRAMI

1.5. İNSAN KAYNAKLARI

Sürekli kurumsal gelişim modelinde stratejik yönetim gibi insan kaynakları yönetimi de kurumun başarısını etkileyen en önemli faktörlerden birisidir. Özellikle son yıllarda uluslar arası rekabet ve teknolojik alanda meydana gelen yenilikler değişimin gerekliliğini daha fazla hissettirmektedir. Bu nedenle kurumlarda geleneksel yönetim anlayışından vazgeçilip yeni çalışma stratejilerine uygun politikalar benimsenmektedir. Olaya bu yönden bakıldığında her kurumun stratejik amaçlarına ulaşabilmesi için insan kaynaklarını en doğru ve en verimli şekilde organize etmesi gerekir. Böylece kurumlarda çalışanların bilgi, beceri ve yeteneklerine uygun alanlarda istihdam edilip bu alanlarda yükselmelerine olanak sağlanabilir.

Üniversitemiz, çalışanların hareket alanlarını kısıtlamayan insan kaynaklarında sürekli gelişime ve değişime açık bir yönetim anlayışını benimsemiştir. Belli dönemlerde çalışanlara ve müşterilere yönelik yaptığı memnuniyet anketleri ile daha uygun ve verimli çalışma ortamları yaratmayı amaçlamaktadır.

Çalışanların bilgi ve beceri düzeylerini artırmak için uygulanacak olan eğitim ve seminerlerin motivasyonel etkisi yüksektir. Ayrıca çalışanlar için çalışma ortamı, işte ilerleme/yükselme imkânı, yetki ve sorumluluk sahibi olma, yenilik ve yaratıcılık ihtiyacı, iş emniyeti, arkadaşlık- dostluk ilişkileri, ücret, yöneticilerle olan iletişim gibi unsurlar kişilerin kurumlarında önemsedikleri ve görmek istedikleri değerlerdir. Üniversitemiz çalışanlarının motivasyonunu artırma yönünde gerekli çalışmaları sürdürmektedir.

Çukurova Üniversitesinde akademik atama ve yükseltmelerde uygulanan ölçütler objektif olarak Çukurova Üniversitesi Senatosu tarafından belirlenmiştir. Üniversitenin profesörlük, doçentlik, yardımcı doçentlik, öğretim ve araştırma görevliliği başvuruları ile ilgili olarak belirlediği ölçütler konusundaki adil tutumu, çalışanları motive edici yönde bir etki göstermektedir.

Üniversitemizde akademik personeline nitelikli eğitmen olmaya yönelik eğitim çalışmaları 1998 yılında Tıp Fakültesi'nde, Eğitim Fakültesi'nin de işbirliği ile başlamıştır. 2004 yılından itibaren bu eğitimler "Eğitimcilerin Eğitimi" adı altında Senato kararı ile devam etmekte ve tüm akademik personel gruplar halinde eğitime alınmaktadır. Bu eğitimlerde; katılımcıların yeterliliğe dayalı eğitim yaklaşımı doğrultusunda, yetişkin eğitimi ilkelerine uygun ve interaktif teknikler kullanılarak eğitim yapabilmeleri için gerekli beceriyi kazanmaları amaçlanmıştır.

1981 yılında yürürlüğe giren 2547 sayılı Yükseköğretim Kanunu ile ülkemizdeki tüm yükseköğretim kurumları Yükseköğretim Kurulu (YÖK) çatısı altında toplanmış, böylece Yükseköğretim sistemi merkezleştirilmiştir. Merkezleşen bu yapı içerisinde üniversiteler personel seçimi, öğrenci seçimi ve kontenjanları konusunda sınırlılık yaşamaktadır.



ÇUKUROVA ÜNİVERSİTESİ 2009 - PERFORMANS PROGRAMI

Akademik personeli seçme ve atama özerkliğine karşın kullanabileceği kadro sayıları Maliye Bakanlığı onayına bağlıdır.

İdari personelin seçimi ise Kamu Personeli Seçme Sınavı ile yapılmakta, ancak bazı alanlarda belirlenen nitelikler doğrultusunda Personel Daire Başkanlığı tarafından talepte bulunulabilmektedir. Mevcut personel kanunları ile üniversiteler norm kadro uygulamasını hayata geçirememekte, bu nedenle nitelik ve nicelik yönünden sınırlılıklarla karşılaşmaktadır.

2547 sayılı Kanun gereğince üniversitelerde Rektöre bağlı; merkez yönetim örgütünün başında bir genel sekreter ve hizmetlerin gerekli kıldığı daire başkanları, müdürler, danışmanlar, hukuk müşavirleri, uzmanlar ile büro ve iç hizmet görevlerini yapmak üzere 657 sayılı Devlet Memurları Kanununa tabi memurlar ve diğer görevliler bulunur.

Bu kapsamda; üniversitemizde 2325 Akademik personel kadrosu bulunmaktadır. Bu kadrolardan 1845'i doludur. İdari personel açısından ise 3474 kadro tahsis edilmiştir. İdari personel kadrolarından ise 1186'sı doludur. Bazı alanlarda ise sözleşmeli personel ve geçici işçi kadroları istihdam edilmektedir. Ayrıca 657 Sayılı Kanunun ek 4/B maddesine göre çalışan personelimiz mevcuttur.

1.5.1- Akademik Personelin Kadro ve İstihdam Şekline Göre Dağılımı

AKADEMİK PERSONEL	Kadroların Doluluk Oranına Göre		
	Dolu	Boş	Toplam
Profesör	396	62	458
Doçent	154	45	199
Yard. Doçent	288	35	323
Öğretim Görevlisi	170	48	218
Okutman	129	36	165
Çevirici			
Eğitim-Öğretim Planlamacısı			
Araştırma Görevlisi	636	227	863
Uzman	72	27	99
TOPLAM	1845	480	2325



ÇUKUROVA ÜNİVERSİTESİ 2009 - PERFORMANS PROGRAMI

1.5.2- Akademik Personelin Anabilim Dallarına Göre Dağılımı

BİRİM ADI	BÖLÜM ADI	ANABİLİM DALLARI	Profesör	Doçent	Yard. Doçent	Öğr. Gör.	Araş. Gör.	Uzman	Toplam	
DİŞ HEKİMLİĞİ FAKÜLTESİ	KLİNİK DİŞ HEKİMLİĞİ BİL.	AĞIZ DİŞ VE ÇENE HASTALIKLARI CERRAHİSİ	1	0	2	0	0	0	3	
		DİŞ HASTALIKLARI VE TEDAVİSİ	0	1	1	0	2	0	4	
		ORTODONTİ	1	1	2	0	0	0	4	
		PEDODONTİ	0	1	0	0	0	0	1	
		PERIODONTOLOJİ	0	1	1	0	0	0	2	
		PROTETİK DİŞ TEDAVİSİ	0	0	2	0	1	0	3	
EĞİTİM FAKÜLTESİ	BİLGİSAYAR VE ÖĞRETİM TEKNOLOJİLERİ	BİLGİSAYAR VE ÖĞRETİM TEKNOLOJİLERİ	0	0	2	1	1	0	4	
	EĞİTİM BİL.	EĞİTİM PROGRAMI VE ÖĞRETİMİ	0	0	3	1	2	0	6	
		EĞİTİM YÖNETİMİ TEFTİŞ PLANLAMA VE EKONOMİSİ	1	0	2	0	1	0	4	
		REHBERLİK VE PSİKOLOJİK DANIŞMANLIK	3	1	4	1	2	0	11	
	GÜZEL SAN.EĞİT.	RESİM-İŞ EĞİTİMİ	0	2	2	3	6	0	13	
	İLKÖĞRETİM	FEN BİLGİSİ EĞİTİMİ	0	0	2	1	2	0	5	
		OKULÖNCESİ EĞİTİMİ	1	0	3	1	0	1	6	
		SINIF ÖĞRETMENLİĞİ	0	0	11	7	2	2	22	
		SOSYAL BİLGİLER EĞİTİMİ	0	1	0	2	0	0	3	
		ORTAÖĞRETİM SOS .	FELSEFE GRUBU EĞİTİMİ	1	0	3	4	3	0	11
		TÜRKÇE EĞİTİMİ	TÜRKÇE EĞİTİMİ	0	0	0	1	0	0	1
	YABANCI DİL.EĞT	ALMAN DİLİ EĞİTİMİ	2	0	7	3	1	0	13	
		FRANSIZ DİLİ EĞİTİMİ	1	0	2	1	3	0	7	
		İNGİLİZ DİLİ EĞİTİMİ	0	3	16	2	3	0	24	
FEN-EDEBİYAT FAKÜLTESİ	ARKEOLOJİ	KLASİK ARKEOLOJİ	0	0	0	0	3	0	3	
		PREHİSTORYA	0	0	1	0	0	0	1	
		PROTOHİSTORYA VE ÖNASYA ARKEOLOJİSİ	0	0	1	0	2	0	3	
	BİYOLOJİ	BOTANİK	2	0	3	0	0	0	5	
		GENEL BİYOLOJİ	4	2	2	0	0	0	8	
		MOLEKÜLER BİYOLOJİ	2	1	0	0	0	0	3	
		ZOOLOJİ	3	1	0	0	1	0	5	
	FİZİK	ATOM VE MOLEKÜLER FİZİĞİ	3	0	1	0	0	0	4	
		GENEL FİZİK	7	0	2	0	0	0	9	
		KATI HAL FİZİĞİ	2	0	3	0	0	1	6	
		NÜKLEER FİZİK	1	0	0	0	1	0	2	
		YÜKSEK ENERJİ VE PLAZMA FİZİĞİ	3	2	2	0	0	1	8	
		İSTATİSTİK	İSTATİSTİK TEORİSİ	2	0	1	0	1	0	4
			İSTATİSTİKSEL BİLGİ SİSTEMLERİ	1	0	0	0	2	0	3



ÇUKUROVA ÜNİVERSİTESİ 2009 - PERFORMANS PROGRAMI

BİRİM ADI	BÖLÜM ADI	ANABİLİM DALLARI	Profesör	Doçent	Yard. Doçent	Öğr. Gör.	Araş. Gör.	Uzman	Toplam
FEN-EDEBİYAT FAKÜLTESİ		OLASILIK VE STOKASTİK SÜREÇLER	1	0	1	0	1	0	3
	İSTATİSTİK	UYGULAMALI İSTATİSTİK	1	0	0	0	0	0	1
	KİMYA	ANALİTİK KİMYA	2	0	0	1	0	0	3
		ANORGANİK KİMYA	3	1	1	0	0	1	6
		BİYOKİMYA(FEN-EDE.FAK)	1	1	1	0	0	0	3
		FİZİKOKİMYA	4	1	2	0	0	0	7
		ORGANİK KİMYA	2	0	0	0	1	0	3
	MATEMATİK	ANALİZ VE FONKSİYONLAR TEORİSİ	1	0	1	0	0	0	2
		CEBİR VE SAYILAR TEORİSİ	1	2	2	1	0	0	6
		GEOMETRİ	1	0	1	0	0	0	2
		TOPOLOJİ	1	0	3	0	0	0	4
	TÜRK DİL.VE ED.	ESKİ TÜRK DİLİ	1	0	0	0	0	0	1
		ESKİ TÜRK EDEBİYATI	2	1	0	1	0	0	4
		TÜRK HALK EDEBİYATI	1	0	1	0	0	0	2
		YENİ TÜRK DİLİ	1	0	2	0	0	0	3
		YENİ TÜRK EDEBİYATI	1	0	2	0	0	0	3
GÜZEL SANATLAR FAK.	SERAMİK	SERAMİK	0	0	2	2	4	0	8
	İÇ MİMARLIK	İÇ MİMARLIK	1	0	4	1	1	0	7
	GRAFİK	GRAFİK	0	0	1	2	1	0	4
	TEKSTİL	TEKSTİL	0	0	0	1	3	0	4
İKTİSADİ VE İDARİ BİL. FAK.	İKTİSAT	İKTİSAT POLİTİKASI	2	0	0	0	1	0	3
		İKTİSADİ GELİŞME VE ULUSLARARASI İKTİSAT	2	1	3	0	1	0	7
	MALİYE	BÜTÇE VE MALİ PLANLAMA	0	0	1	1	0	0	2
	İŞLETME	ÜRETİM YÖNETİMİ VE PAZARLAMA	1	2	2	1	1	0	7
		YÖNETİM VE ORGANİZASYON	1	2	3	0	1	0	7
		TİCARET HUKUKU	1	1	0	0	1	0	3
		SAYISAL YÖNTEMLER	0	0	1	0	0	1	2
	EKONOMETRİ	EKONOMETRİ	1	2	2	1	4	0	10
		YÖNEYLEM	0	0	1	2	0	0	3
		İSTATİSTİK	0	0	2	0	0	0	2
	ULUSLARARASI İLİŞKİLER	ULUSLARARASI İLİŞKİLER	0	0	2	0	1	0	3
	İŞLETME	MUHASEBE VE FİNANSMAN	5	1	4	0	2	0	12
	MALİYE	MALİYE TEORİSİ	1	0	1	1	0	0	3
		MALİ İKTİSAT	0	1	1	0	1	0	3
		MALİ HUKUK	0	0	2	0	1	0	3
	ULUSLARARASI İLİŞKİLER	DEVLETLER HUKUKU	0	0	1	0	2	0	3



ÇUKUROVA ÜNİVERSİTESİ 2009 - PERFORMANS PROGRAMI

BİRİM ADI	BÖLÜM ADI	ANABİLİM DALLARI	Profesör	Doçent	Yard. Doçent	Öğr. Gör.	Araş. Gör.	Uzman	Toplam
İKTİSADİ VE İDARİ BİL. FAK.	İKTİSAT	İKTİSAT TEORİSİ	2	1	3	0	0	0	6
	FELSEFE VE DİN BİLİMLERİ	DİN EĞİTİMİ	0	2	1	0	0	0	3
İLÂHİYAT FAKÜLTESİ		DİN FELSEFESİ	0	0	0	0	1	0	1
		DİN PSİKOLOJİSİ	1	1	1	0	0	0	3
		DİN SOSYOLOJİSİ	0	0	1	0	0	0	1
		DİNLER TARİHİ	0	1	1	0	0	0	2
		FELSEFE TARİHİ	0	0	1	0	0	0	1
		İSLAM FELSEFESİ	0	0	0	0	2	0	2
		MANTIK	0	0	0	0	1	0	1
	İSLAM TARİHİ VE SANATLARI	İSLAM TARİHİ	0	1	0	0	2	0	3
		TÜRK DİN MUSİKİSİ	0	0	0	1	0	0	1
		TÜRK İSLAM EDEBİYATI	0	0	2	0	0	0	2
		TÜRK İSLAM SANATLARI TARİHİ	0	0	0	0	1	0	1
	TEMEL İSLAM BİLİMLERİ	ARAP DİLİ VE BELAGATI	0	0	2	1	1	1	5
		HADİS	1	0	1	0	1	0	3
		İSLAM HUKUKU	1	0	0	0	0	0	1
		İSLAM MEZHEPLERİ TARİHİ	0	0	0	0	1	0	1
		KELAM	0	0	1	0	1	0	2
		TASAVVUF	0	1	1	0	0	0	2
		TEFSİR	0	1	0	1	1	0	3
MÜHENDİSLİK MİMARLIK FAK.	BİLGİSAYAR MÜHENDİSLİĞİ	BİLGİSAYAR BİLİMLERİ	0	0	1	0	1	0	2
		BİLGİSAYAR DONANIMI	0	0	1	0	1	0	2
		BİLGİSAYAR MÜH. KURUMSAL TEMELLERİ	0	0	1	0	1	0	2
		BİLGİSAYAR YAZILIMI	0	0	1	0	2	0	3
		KONTROL VE KUMANDA SİSTEMLERİ	0	0	1	0	1	0	2
	ÇEVRE MÜHENDİSLİĞİ	ÇEVRE BİLİMLERİ	0	0	3	1	1	1	6
		ÇEVRE TEKNOLOJİSİ	1	3	1	1	1	0	7
	EL-ELEKTRO.MÜH.	BİLGİSAYAR BİLİMLERİ	0	0	3	0	0	0	3
		DEVRELER VE SİSTEMLER	0	1	0	0	0	0	1
		ELEKTRİK MAKİNALARI	0	0	1	0	0	0	1
		ELEKTRİK TESİSLERİ	1	0	0	0	0	0	1
		ELEKTROMAĞNETİK AL. VE MİKRODALGA TEKNİĞİ	1	0	0	0	0	0	1
		ELEKTRONİK	0	0	1	0	0	0	1
		KONTROL VE KUMANDA SİSTEMLERİ	0	1	0	0	0	0	1
		TELEKOMİNİKASYON	0	0	2	0	0	0	2



ÇUKUROVA ÜNİVERSİTESİ 2009 - PERFORMANS PROGRAMI

BİRİM ADI	BÖLÜM ADI	ANABİLİM DALLARI	Profesör	Doçent	Yard. Doçent	Öğr. Gör.	Araş. Gör.	Uzman	Toplam	
MÜHENDİSLİK MİMARLIK FAK.	ENDÜSTRİ MÜHENDİSLİĞİ	ENDÜSTRİ MÜHENDİSLİĞİ	0	1	2	2	1	0	6	
		YÖNEYLEM ARAŞTIRMASI	0	0	1	0	0	0	1	
	İNŞAAT MÜH.	GEOTEKNİK	2	0	1	0	0	0	3	
		HİDROLİK	2	0	3	0	0	0	5	
		MEKANİK	1	2	2	0	0	0	5	
	YAPI	YAPI	3	2	0	0	0	0	5	
		JEOLOJİ MÜH.	GENEL JEOLOJİ	7	0	1	0	0	1	9
			MADEN YATAKLARI-JEOKİMYA	0	0	1	0	0	0	1
	MİNEROLOJİ - PETROGRAFI		2	0	1	0	0	0	3	
	UYGULAMALI JEOLOJİ	2	1	2	0	0	0	5		
	MADEN MÜHENDİSLİĞİ	CEVHER HAZIRLAMA	1	1	1	0	0	0	3	
	MADEN MÜHENDİSLİĞİ	MADEN İŞLETMESİ	1	3	1	1	0	0	6	
	MAKİNA MÜH.	MADEN MEKANİSAZYONU VE TEKNOLOJİSİ	1	1	0	1	0	0	3	
		ENERJİ	1	2	0	0	0	0	3	
		KONSTRÜKSİYON VE İMALAT	3	0	0	0	1	0	4	
	MAKİNA TEORİSİ VE DİNAMİĞİ	1	0	1	0	0	0	2		
	MEKANİK(MAKİNA MÜH.BÖL.)	2	0	0	0	0	0	2		
	OTOMOTİV	1	0	0	0	0	0	1		
	TERMODİNAMİK	2	0	1	0	0	0	3		
	MİMARLIK	BİNA BİLGİSİ	1	0	2	1	1	0	5	
		MİMARLIK TARİHİ	0	0	0	1	0	0	1	
YAPI BİLGİSİ		0	0	2	1	1	0	4		
TEKSTİL MÜHENDİSLİĞİ	TEKSTİL BİLİMLERİ	1	0	0	0	1	0	2		
	TEKSTİL MAKİNALARI	1	0	1	1	1	0	4		
	TEKSTİL TEKNOLOJİSİ	1	0	2	0	1	0	4		
SU ÜRÜNLERİ FAKÜLTESİ	SU ÜRÜN.TEMEL BİL.	BALIKÇILIK TEMEL BİLİMLERİ	1	0	1	0	1	0	3	
		DENİZ BİYOLOJİSİ	2	1	2	0	0	0	5	
		İÇ SULAR BİYOLOJİSİ	1	0	1	0	0	0	2	
	SU ÜRÜNLERİ YETİŞTİRİCİ.	YETİŞTİRİCİLİK	1	3	4	0	0	0	8	
		HASTALIKLAR	1	0	1	1	0	1	4	
AVLAMA TEKNOLOJİSİ	0	0	3	0	0	0	3			
SU ÜRÜN.AV.VE İŞ.TEKNO.	İŞLEME TEKNOLOJİSİ	1	3	2	1	0	0	7		
TIP FAKÜLTESİ	CERRAHİ TIP Bİ.	ANESTEZİYOLOJİ VE REANİMASYON	3	5	0	0	26	0	34	
		ÇOCUK CERRAHİSİ	3	2	0	0	7	1	13	
		GENEL CERRAHİ	10	0	2	0	13	0	25	



ÇUKUROVA ÜNİVERSİTESİ 2009 - PERFORMANS PROGRAMI

BİRİM ADI	BÖLÜM ADI	ANABİLİM DALLARI	Profesör	Doçent	Yard. Doçent	Öğr. Gör.	Araş. Gör.	Uzman	Toplam
TIP FAKÜLTESİ		GÖZ HASTALIKLARI	8	1	0	0	11	0	20
		KADIN HASTALIKLARI VE DOĞUM	9	0	3	1	18	1	32
		KALP VE DAMAR CERRAHİSİ	4	0	2	0	8	0	14
		KULAK6262-BURUN-BOĞAZ	5	1	0	0	10	2	18
		NÖROŞİRÜRJİ	6	2	0	0	10	0	18
		ORTOPEDİ VE TRAVMATOLOJİ	4	0	1	0	9	0	14
		PATOLOJİ	6	4	0	0	8	0	18
		PLASTİK, REKONSTRÜKTİF VE ESTETİK CERRAHİ	4	0	2	0	7	0	13
		ÜROLOJİ	6	2	1	0	9	0	18
	DAHİLİ TIP BİL.	ACİL TIP	0	4	1	0	5	0	10
		ADLİ TIP	3	1	0	0	3	1	8
		AİLE HEKİMLİĞİ	1	1	3	0	3	0	8
		ÇOCUK RUH SAĞLIĞI VE HASTALIKLARI	1	0	1	0	4	0	6
		ÇOCUK SAĞLIĞI VE HASTALIKLARI	17	9	3	1	41	6	77
		DERMATOLOJİ	7	0	1	0	7	0	15
		ENFEKSİYON HASTALIKLARI	2	0	2	0	6	0	10
		FARMAKOLOJİ	6	1	1	1	5	0	14
	DAHİLİ TIP BİL.	FİZİKSEL TIP VE REHABİLİTASYON	2	2	1	0	6	1	12
		GÖĞÜS HASTALIKLARI	2	0	2	0	8	0	12
		HALK SAĞLIĞI	3	2	3	0	6	1	15
		İÇ HASTALIKLARI	13	6	3	1	37	1	61
		KARDİYOLOJİ	3	3	1	0	8	0	15
		NÖROLOJİ	5	1	1	1	8	0	16
		NÜKLEER TIP	2	2	0	0	4	0	8
		PSİKİYATRİ	4	1	1	0	9	0	15
		RADYASYON ONKOLOJİSİ	1	0	1	0	2	1	5
		RADYODİAGNOSTİK	3	5	0	0	13	0	21
	TEMEL TIP BİL.	ANATOMİ	5	0	1	2	2	1	11
		BİOKİMYA	3	2	1	0	5	2	13
		BİYOFİZİK	1	0	1	3	0	0	5
		BİYOİSTATİSTİK	2	1	0	1	0	0	4
		DEONTOLOJİ	0	0	2	0	0	0	2
		FİZYOLOJİ	2	3	2	1	4	2	14
		HİSTOLOJİ-EMBRYOLOJİ	5	0	1	1	3	1	11
		MİKROBİYOLOJİ	5	0	0	0	7	0	12
		PARAZİTOLOJİ	1	0	0	0	0	0	1
		TIBBİ BİYOLOJİ	5	1	1	1	1	2	11



ÇUKUROVA ÜNİVERSİTESİ 2009 - PERFORMANS PROGRAMI

BİRİM ADI	BÖLÜM ADI	ANABİLİM DALLARI	Profesör	Doçent	Yard. Doçent	Öğr. Gör.	Araş. Gör.	Uzman	Toplam
ZİRAAT FAKÜLTESİ	BAHÇE BİTKİLERİ	BAHÇE BİTKİLERİ	15	3	1	0	0	0	19
	BİTKİ KORUMA	ENTOMOLOJİ	3	4	0	0	0	0	7
		FİTAPATOLOJİ	6	3	1	0	1	1	12
	GIDA MÜHENDİSLİĞİ	GIDA BİLİMLERİ	2	1	2	0	1	0	6
		GIDA TEKNOLOJİSİ	5	1	3	1	1	1	12
	PEYZAJ MİMAR.	PEYZAJ MİMARLIĞI	5	2	2	1	0	0	10
	TARIM EKONOMİSİ	TARIM İŞLETMECİLİĞİ	4	0	2	0	0	0	6
	TARIM EKONOMİSİ	TARIM POLİTİKASI VE YAYIM	1	1	1	0	0	0	3
	TARIM MAKİNALARI	TARIM MAKİNALARI	9	2	3	0	3	0	17
	TARIMSAL YAPIL VE SULAMA	TARIMSAL YAPILAR VE SULAMA	8	1	2	0	0	0	11
	TARLA BİTKİLERİ	TARLA BİTKİLERİ	13	1	2	0	1	0	17
	TOPRAK	TOPRAK	8	4	4	0	2	0	18
	ZOOTEKNİ	BİYO METRİ VE GENETİK	3	0	0	0	0	0	3
		HAYVAN YETİŞTİRME	7	2	0	0	0	0	9
		YEMLER HAYVAN BESLEME	4	1	0	0	0	0	5
BEDEN EĞİTİMİ VE SPOR YÜK.OK.	BED.EĞT.ÖĞRETİM.	BEDEN EĞİTİMİ VE SPOR ÖĞRETİMİ	0	0	0	5	2	0	7
		SPORDA PSİKOSOSYAL ALANLAR	0	0	1	1	0	0	2
	SPOR YÖNETİMİ	SPOR YÖNETİM BİLİMLERİ	0	0	1	2	0	0	3
	ANTRENÖRLÜK EĞİTİMİ	SPOR SAĞLIK BİLİMLERİ	0	0	1	1	1	0	3
		HAREKET VE ANTREMAN BİLİMLERİ	0	0	0	0	2	0	2
REKTÖRLÜK			0	0	1	4	0	34	39
DEVLET KONSERVATUVARI			0	0	3	11	1	0	15
ADANA MESLEK YÜKSEKOKULU			0	0	1	17	0	0	18
ADANA SAĞLIK YÜKSEKOKULU			0	0	4	9	1	0	14
KOZAN MESLEK YÜK.OK.			0	0	2	7	0	0	9
CEYHAN MESLEK YÜK.OK.			0	0	2	15	0	2	19
CEYHAN SAĞLIK HİZMETLERİ MYO			0	0	0	3	0	0	3
SAĞLIK HİZMETLERİ MESLEK Y.O.			0	0	1	1	0	0	2
KARAIŞALI MESLEK YÜKSEKOKULU			0	0	1	7	0	0	8
YUMURTALIK MESLEK YÜK.OK.			0	0	1	7	0	0	8
KARATAŞ TURİZM İŞLT.VE OTELCİLİK Y.O.			0	0	0	6	0	0	6
FEN BİLİMLERİ ENSTİTÜSÜ			0	0	0	0	120	0	120
SOSYAL BİLİMLER ENSTİTÜSÜ			0	0	0	0	41	0	41
SAĞLIK BİLİMLER ENSTİTÜSÜ			0	0	0	0	32	0	32
TOPLAM			396	154	288	170	636	72	1716



ÇUKUROVA ÜNİVERSİTESİ 2009 - PERFORMANS PROGRAMI

1.5.3- Yabancı Uyruklu Akademik Personel

YABANCI UYRUKLU AKADEMİK PERSONEL	Geldiği Ülke	Sayısı	Çalıştığı Bölüm
Profesör	Azerbaycan	1	Fen Bilimleri Enstitüsü
Profesör	Azerbaycan	1	Devlet Konservatuarı
Profesör	Bulgaristan	1	Devlet Konservatuarı
Doçent	Kırgızistan	1	Tıp Fakültesi
Doçent	Azerbaycan	1	Devlet Konservatuarı
Doçent	Bulgaristan	1	Devlet Konservatuarı
Yard. Doçent			
Öğretim Görevlisi	Azerbaycan	1	Fen Edebiyat Fakültesi
Öğretim Görevlisi	Azerbaycan	1	Fen Bilimleri Enstitüsü
Öğretim Görevlisi	Azerbaycan	1	Devlet Konservatuarı
Öğretim Görevlisi	Azerbaycan	1	Devlet Konservatuarı
Öğretim Görevlisi	Bulgaristan	1	Devlet Konservatuarı
Öğretim Görevlisi	Bulgaristan	1	Devlet Konservatuarı
Öğretim Görevlisi	Bulgaristan	1	Devlet Konservatuarı
Öğretim Görevlisi	Bulgaristan	1	Devlet Konservatuarı
Öğretim Görevlisi	Tataristan	1	Devlet Konservatuarı
Öğretim Görevlisi	Tataristan	1	Devlet Konservatuarı
Öğretim Görevlisi	Kazakistan	1	Devlet Konservatuarı
Öğretim Görevlisi	Almanya	1	Eğitim Fakültesi
Öğretim Görevlisi	A.B.D	1	Eğitim Fakültesi
Okutman			
Çevirici			
Eğitim-Öğretim Planlamacısı			
Araştırma Görevlisi			
Uzman			
TOPLAM		19	



ÇUKUROVA ÜNİVERSİTESİ 2009 - PERFORMANS PROGRAMI

1.5.4- Diğer Üniversitelerde Görevlendirilen Akademik Personel

DİĞER ÜNİV. GÖREVLENDİRİLEN	Bağlı Olduğu Bölüm		Görevlendirildiği Üniversite
Profesör	Tarımsal Yapılar ve Sulama	1	Sütçü İmam Üniversitesi
Profesör	Fizikokimya	1	Korkut Ata Üniversitesi
Profesör	İktisat	1	Korkut Ata Üniversitesi
Profesör	Jeoloji Mühendisliği	1	Adıyaman Üniversitesi
Profesör	Jeoloji Mühendisliği	1	Adıyaman Üniversitesi
Doçent			
Yard. Doçent			
Öğretim Görevlisi			
Okutman			
Çevirici			
Eğitim-Öğretim Planlamacısı			
Araştırma Görevlisi			
Uzman			
TOPLAM		5	

1.5.5- Başka Üniversitelerden Üniversitemizde Görevlendirilen Akademik Personel

BAŞKA ÜNİV. DEN ÜNİVERSİTEMİZDE GÖREVLENDİRİLEN AKADEMİK PERSONEL	Geldiği Üniversite	Çalıştığı Bölüm
Profesör		
Docent		
Yrd. Docent		
Öğretim Görevlisi		
Okutman		
Çevirici		
Eğitim-Öğretim Planlamacısı		
Araştırma Görevlisi	Kafkas Üniversitesi (1) Mersin Üniversitesi (1) Dicle Üniversitesi (1) Niğde Üniversitesi (2) Sütçü İmam Üniversitesi (1) Selçuk Üniversitesi (1) Mersin Üniversitesi (1) M.Kemal Üniversitesi (1) Sütçü İmam Üniversitesi (1) Niğde Üniversitesi (1)	(7) Yabancı Diller (4) Eğitim Bilimleri
Uzman		
TOPLAM	11	11



ÇUKUROVA ÜNİVERSİTESİ 2009 - PERFORMANS PROGRAMI

1.5.6- Sözleşmeli Akademik Personel

SÖZLEŞMELİ AKADEMİK PERSONEL	Sözleşmeli Akademik Personel Sayısı	Çalıştığı Bölüm
Profesör		
Doçent		
Yard. Doçent		
Öğretim Görevlisi	4	Devlet Kons. (Müzik)
Okutman		
Çevirici		
Eğitim-Öğretim Planlamacısı		
Araştırma Görevlisi		
Uzman		
TOPLAM	4	

1.5.7- Akademik Personelin Yaş İtibariyle Dağılımı

AKADEMİK PERSONELİN YAŞ İTİBARI İLE DAĞILIMI	21-25 Yaş	26-30 Yaş	31-35 Yaş	36-40 Yaş	41-50 Yaş	51-Üzeri
Kişi Sayısı	64	419	352	278	441	291
Yüzde (%)	0,03	0,23	0,19	0,15	0,24	0,16

AKADEMİK PERSONELİN YAŞ İTİBARI İLE DAĞILIMI

■ 21-25 Yaş ■ 26-30 Yaş ■ 31-35 Yaş ■ 36-40 Yaş ■ 41-50 Yaş ■ 51-Üzeri

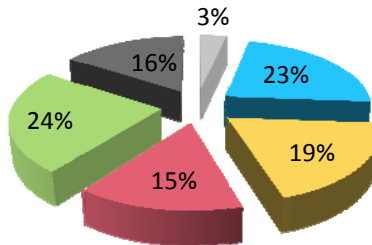

1.5.8- İdari Personel

İDARİ PERSONEL(Kadroların Doluluk Oranına Göre)	Dolu	Boş	Toplam
Genel İdari Hizmetler	787	542	1329
Sağlık Hizmetleri Sınıfı	793	182	975
Teknik Hizmetler Sınıfı	305	179	484
Eğitim ve Öğretim Hizmetleri Sınıfı	19	6	25
Avukatlık Hizmetleri Sınıfı	1	1	2
Din Hizmetleri Sınıfı	2	1	3
Yardımcı Hizmetler Sınıfı	381	275	656
TOPLAM	2288	1186	3474

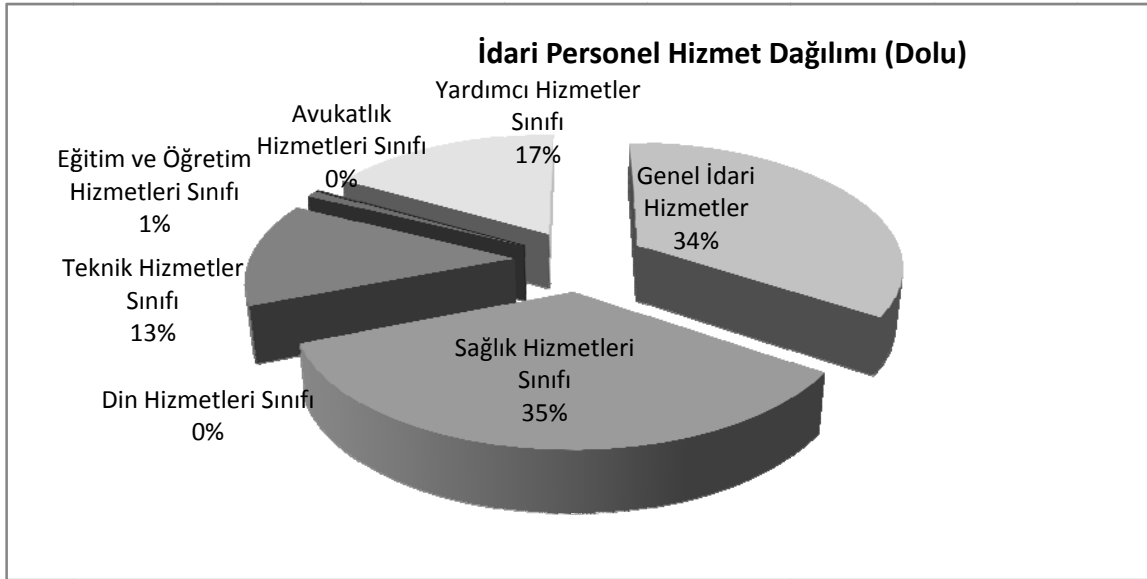

1.5.9- İdari Personelin Eğitim Durumu

İDARİ PERSONELİN EĞİTİM DURUMU	İlköğretim	Lise	Ön Lisans	Lisans	Yüksek Lisans ve Doktora
Kişi Sayısı	177	721	690	622	78
Yüzde (%)	0,08	0,32	0,30	0,27	0,03

İDARİ PERSONELİN EĞİTİM DURUMU

■ İlköğretim ■ Lise ■ Ön Lisans ■ Lisans ■ Yüksek Lisans ve Doktora

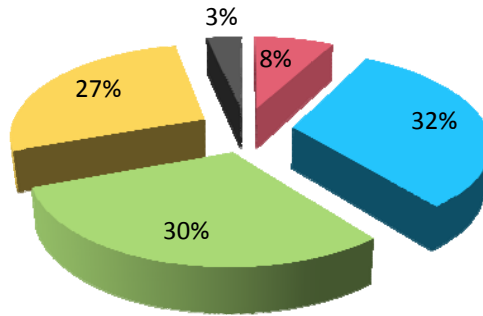

1.5.10- İdari Personelin Hizmet Süreleri

İDARİ PERSONELİN HİZMET SÜRELERİ	1-3 Yıl	4-6 Yıl	7-10 Yıl	11-15 Yıl	16-20 Yıl	21-Üzeri
Kişi Sayısı	228	100	325	436	698	501
Yüzde (%)	0,10	0,04	0,14	0,19	0,31	0,22

İDARİ PERSONELİN HİZMET SÜRELERİ

■ 1-3 Yıl ■ 4-6 Yıl ■ 7-10 Yıl ■ 11-15 Yıl ■ 16-20 Yıl ■ 21-Üzeri

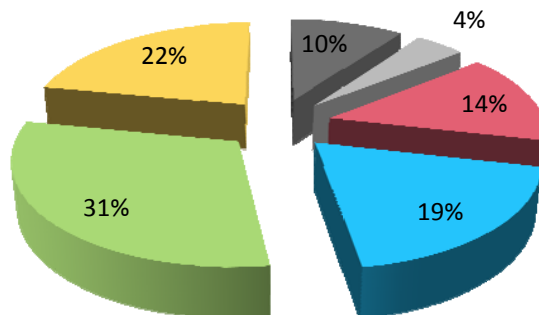

1.5.11- İdari Personelin Yaş İtibariyle Dağılımı

İDARİ PERSONELİN YAŞ İTİBARI İLE DAĞILIMI	21-25 Yaş	26-30 Yaş	31-35 Yaş	36-40 Yaş	41-50 Yaş	51-Üzeri
Kişi Sayısı	99	275	385	472	878	179
Yüzde (%)	0,04	0,12	0,17	0,21	0,38	0,08

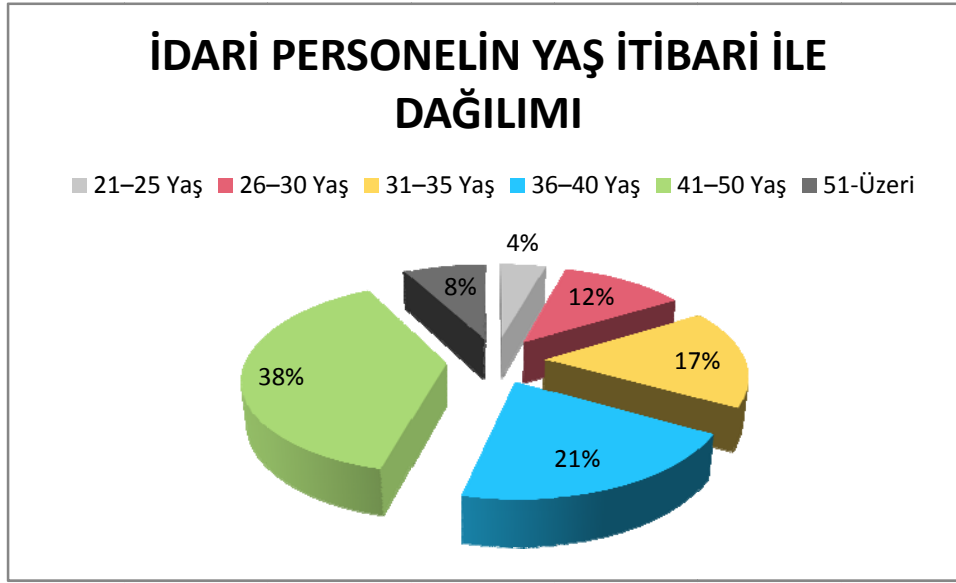

1.5.12- Sözleşmeli Personel Dağılımı

AKADEMİK	DERS SAATİ ÜCRETLİ ÖĞRETİM GÖREVLİSİ SAYISI	İDARİ		
2547/34	2547/31 GÖRE	657/4-B	657/4-C	TOPLAM
		118		

1.5.13- İşçiler

İŞÇİLER (Çalıştıkları Pozisyonlara Göre)	Dolu	Boş	Toplam
Sürekli İşçiler	193	109	302
Vizeli Geçici İşçiler (adam/ay)	49	811	860
Vizesiz İşçiler (3 aylık)	5		5
TOPLAM	247	920	1167

1.5.14- Sürekli İşçilerin Hizmet Süreleri

SÜREKLİ İŞÇİLERİN HİZMET SÜRELERİ	1-3 Yıl	4-6 Yıl	7-10 Yıl	11-15 Yıl	16-20 Yıl	21-Üzeri
Kişi Sayısı	7	27	33	62	75	98
Yüzde (%)	0,02	0,09	0,11	0,21	0,25	0,32

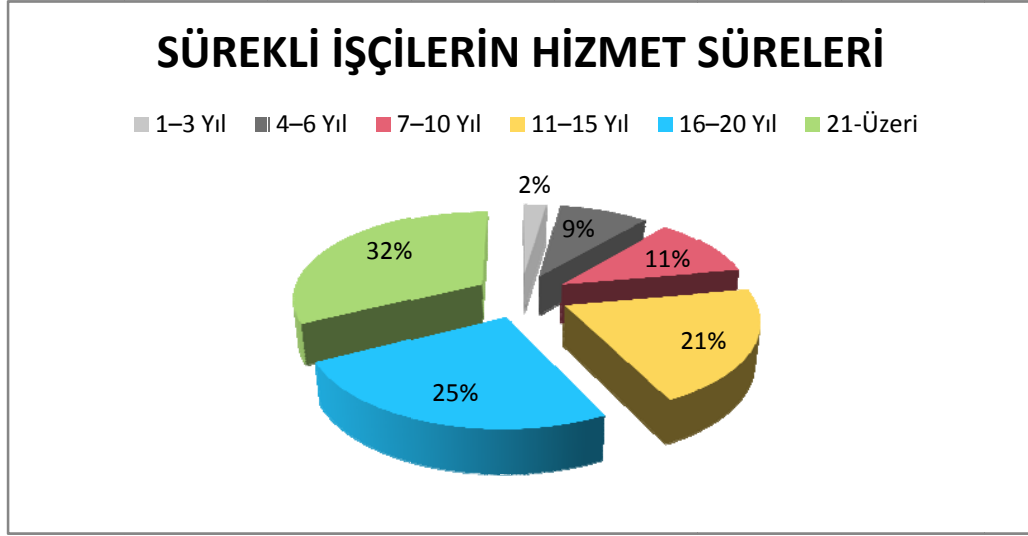

1.5.15- Sürekli İşçilerin Yaş İtibariyle Dağılımı

SÜREKLİ İŞÇİLERİN YAŞ İTİBARI İLE DAĞILIMI	21-25 Yaş	26-30 Yaş	31-35 Yaş	36-40 Yaş	41-50 Yaş	51-Üzeri
Kişi Sayısı	10	37	48	65	70	72
Yüzde (%)	0,03	0,12	0,16	0,22	0,23	0,24

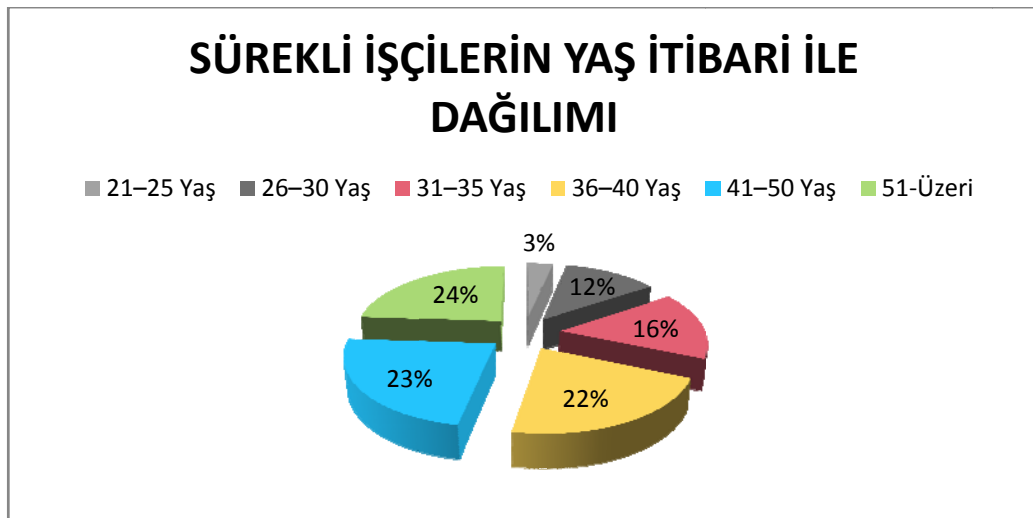



ÇUKUROVA ÜNİVERSİTESİ

2009 - PERFORMANS PROGRAMI

1.6. DİĞER HUSUSLAR

1.6.1 Eğitim Hizmetleri

1.6.1.1 Öğrenci Sayıları

Birim Adı	Normal Öğretim			İl.Öğretim			Toplam		Genel
	E	K	Toplam	E	K	Toplam	Kız	Erkek	Toplam
Diş Hekimliği Fak.	106	86	192			0	86	106	192
Eğitim Fak.	1.156	1.899	3.055	419	769	1.188	2.668	1.575	4.243
Fen Edebiyat Fak.	898	801	1.699	710	664	1.374	1.465	1.608	3.073
Güzel Sanatlar Fak.	84	137	221			0	84	137	221
İkt.ve İd.Bil.Fak.	1.103	866	1.969	559	490	1.049	1.356	1.662	3.018
İlahiyat Fak.	76	104	180			0	76	104	180
Müh.Mim.Fak.	1.688	575	2.263	1.290	398	1.688	973	2.978	3.951
Su Ürünleri Fak.	162	94	256	134	73	207	167	296	463
Tıp Fak.	487	340	827			0	340	487	827
Ziraat Fak.	1.072	611	1.683			0	611	1.072	1.683
Devlet Kons.	43	45	88			0	45	43	88
TOPLAM	6.875	5.558	12.433	3.112	2.394	5.506	7.871	10.068	17.939
Yüksekokullar									
Adana Sağ.Y.O.	13	241	254			0	241	13	254
Bed.Eğt.veSpr.Y.O.	391	204	595			0	204	391	595
Tur.İşl.ve Ot.Y.O.	123	70	193			0	70	123	193
TOPLAM	527	515	1.042	0	0	0	515	527	1.042
Enstitüler									
Fen Bil.Ens.	1.145	700	1.845	157	183	340	883	1.302	2.185
Sağ.Bil.Ens.	73	128	201			0	128	73	201
Sos.Bil.Ens.	633	583	1.216			0	583	633	1.216
TOPLAM	1.851	1.411	3.262	157	183	340	1.594	2.008	3.602
M.Y.O. LAR									
Adana MYO.	1.228	579	1.807	1.235	584	1.819	1.163	2.463	3.626
Ceyhan MYO.	454	186	640	393	135	528	321	847	1.168
Ceyhan SHMYO.	49	54	103			0	54	49	103
Karaisalı MYO.	237	107	344			0	107	237	344
Kozan MYO.	387	176	563	222	165	387	341	609	950
Yumurtalık MYO.	119	57	176			0	57	119	176
Sağ.Hiz.MYO.	75	180	255			0	180	75	255
TOPLAM	2.549	1.339	3.888	1.850	884	2.734	2.223	4.399	6.622
GENEL TOPLAM	11.802	8.823	20.625	5.119	3.461	8.580	12.203	17.002	29.205



ÇUKUROVA ÜNİVERSİTESİ 2009 - PERFORMANS PROGRAMI

1.6.1.2 Sınıflara Göre Öğrenci Dağılımı

HAZIRLIK	1. SINIF	2. SINIF	3. SINIF	4. SINIF	5. SINIF	6. SINIF	TOPLAM
992	6.813	7.624	4.243	6.136	172	135	26.115

1.6.1.3 Yabancı Dil Hazırlık Sınıfı Öğrenci sayıları

BİRİMİN ADI	I.Öğretim			II. Öğretim			I. ve II. Öğretim Toplamı	Yüzde*
	Erkek	Kız	Top.	Erkek	Kız	Top.	Sayı	
Fakülteler	360	392	752	78	66	144	896	3,430
Yüksekokullar	56	40	96				96	0,367

*Yabancı dil eğitimi gören öğrenci sayısının toplam öğrenci sayısına oranı (Yabancı dil eğitimi gören öğrenci sayısı / toplam öğrenci sayısı * 100)

1.6.1.4 Öğrenci Kontenjanları

BİRİMİN ADI	ÖSS Kontenjanı	ÖSS Sonucu Yerleşen	Boş Kalan	Doluluk Oranı
ADANA MESLEK YÜKSEKOKULU	1430	1422	55	99%
Bilgisayar Teknolojisi ve Programlama	120	119	1	99%
Bilgisayar Teknolojisi ve Programlama (İ.Ö)	120	115	5	96%
Bilgisayar ve Tek.ve Prog.(Uzaktan Eğitim)	300	264	36	88%
Cilt Bakımı ve Güzellik (İ.Ö)(309)	20	20	0	100%
Çocuk Gelişimi (İ.Ö)(309)	80	80	0	100%
Elektrik	40	39	1	98%
Elektrik İ.Ö.	0	38	0	100%
Endüstriyel Elektronik	40	40	0	100%
Endüstriyel Elektronik İ.Ö.	80	80	0	100%
İklimlendirme-Soğutma	80	79	1	99%
İklimlendirme-Soğutma (İ.Ö)	40	40	0	100%
Kuaförlük (İ.Ö) (309)	30	27	3	90%
Makine İ.Ö. (301)	40	40	0	100%
Makine Resim Konstrüksiyon İ.Ö.(301)	40	40	0	100%
Muhasebe	40	40	0	100%
Muhasebe İ.Ö	40	38	2	95%
Mobilya Dekorasyon	0	9	0	100%
Otomotiv	40	40	0	100%
Otomotiv(İ.Ö)	40	40	0	100%
Radyo ve Televizyon Yayıncılığı	40	40	0	100%
Radyo ve Televizyon Yayıncılığı (İ.Ö.)	40	40	0	100%
Tekstil	80	80	0	100%
Tekstil (İ.Ö)	80	74	6	93%



ÇUKUROVA ÜNİVERSİTESİ 2009 - PERFORMANS PROGRAMI

SAĞLIK HİZ. MESLEK YÜKSEKOKULU	110	110	0	100%
Anestezi	20	20	0	100%
Dış Teknik Sekreterliği	10	10	0	100%
Radyoloji	20	20	0	100%
Tıbbi Dökümantasyon ve Sekreterlik	30	30	0	100%
Tıbbi Laboratuvar	30	30	0	100%
CEYHAN MESLEK YÜKSEKOKULU	620	570	64	92%
Bilgisayar Teknolojisi ve Programlama	40	39	1	98%
Bilgisayar Teknolojisi ve Programlama (İ.Ö)	40	42	0	100%
Büro Yönetimi ve Sekreterlik	50	62	0	100%
Büro Yönetimi ve Sekreterlik (İ.Ö)	50	31	19	62%
Elektrik	40	40	0	100%
Elektrik (İÖ)	40	37	3	93%
İnşaat	40	38	2	95%
İnşaat (İÖ)	40	38	2	95%
Muhasebe	50	49	1	98%
Muhasebe (İ.Ö)	50	30	20	60%
Pazarlama	50	46	4	92%
Pazarlama (İÖ)	50	49	1	98%
Tarım Alet ve Makineleri	40	39	1	98%
Tarım Alet ve Makineleri (İÖ)	40	30	10	75%
CEYHAN SAĞLIK HİZMETLERİ MYO	50	50	0	100%
Ambulans ve Acil Bakım Teknikerliği	30	30	0	100%
Dış Protez	20	20	0	100%
KARAIŞALI MESLEK YÜKSEKOKULU	150	144	6	96%
Bilgisayar Teknolojisi ve Programlama	30	30	0	100%
Harita Kadastro	30	30	0	100%
İşçi Sağlığı ve İş Güvenliği	30	25	5	83%
Makine	30	30	0	100%
Seracılık	30	29	1	97%
KOZAN MESLEK YÜKSEKOKULU	520	458	62	88%
Bankacılık	40	38	2	95%
Bankacılık (İ.Ö)	40	36	4	90%
Bilgisayar Teknolojisi ve Programlama	40	39	1	98%
Bilgisayar Teknolojisi ve Programlama (İ.Ö)	40	35	5	88%
Büro Yönetimi ve Sekreterlik	40	38	2	95%
Büro Yönetimi ve Sekreterlik (İ.Ö)	40	40	0	100%
Mobilya ve Dekorasyon	40	31	9	78%
Mobilya ve Dekorasyon (İ.Ö)	40	9	31	23%
Muhasebe	40	39	1	98%
Muhasebe (İ.Ö)	40	36	4	90%



ÇUKUROVA ÜNİVERSİTESİ 2009 - PERFORMANS PROGRAMI

Tohumculuk	40	39	1	98%
Tohumculuk (İ.Ö)	40	38	2	95%
Yerel Yönetimler	40	40	0	100%
YUMURTALIK MES. YÜKSEKOKULU	90	75	15	83%
Seraçılık	30	26	4	87%
Su Ürünleri	30	21	9	70%
Turizm ve Otel İşletmeciliği	30	28	2	93%
DIŞ HEKİMLİĞİ FAKÜLTESİ	31	31	0	100%
EĞİTİM FAKÜLTESİ	875	874	1	100%
Almanca Öğretmenliği	62	62	0	100%
Almanca Öğretmenliği İ.Ö	31	31	0	100%
Bilgisayar ve Öğretim Teknolojileri Öğrt.	31	31	0	100%
Bilgisayar ve Öğretim Teknolojileri Öğrt.İ.Ö	31	30	1	97%
Din Kültürü ve Ahlak Bilgisi Öğretmenliği	52	52	0	100%
Felsefe Grubu Öğretmenliği	41	41	0	100%
Fen Bilgisi Öğretmenliği	31	31	0	100%
Fransızca Öğretmenliği	31	31	0	100%
İngilizce Öğretmenliği	123	123	0	100%
İngilizce Öğretmenliği İ.Ö	41	41	0	100%
Okul Öncesi Öğretmenliği	31	31	0	100%
Okul Öncesi Öğretmenliği İ.Ö	31	31	0	100%
Rehberlik ve Psikolojik Danışmanlık	41	41	0	100%
Rehberlik ve Psikolojik Danışmanlık İ.Ö	41	41	0	100%
Sınıf Öğretmenliği	93	93	0	100%
Sınıf Öğretmenliği (İÖ)	62	62	0	100%
Sosyal Bilgiler Öğretmenliği	31	31	0	100%
Türkçe Öğretmenliği	31	31	0	100%
Resim-İş Öğretmenliği	40	40	0	100%
FEN-EDEBİYAT FAKÜLTESİ	652	649	3	100%
Biyoloji	62	62	0	100%
Biyoloji (İÖ)	52	52	0	100%
Fizik	72	72	0	100%
Fizik (İÖ)	62	62	0	100%
İstatistik	62	62	0	100%
Kimya	62	62	0	100%
Kimya (İÖ)	52	52	0	100%
Matematik	62	59	3	95%
Matematik (İÖ)	52	52	0	100%
Türk Dili ve Edebiyatı	62	62	0	100%
Türk Dili ve Edebiyatı (İÖ)	52	52	0	100%



ÇUKUROVA ÜNİVERSİTESİ 2009 - PERFORMANS PROGRAMI

GÜZEL SANATLAR FAKÜLTESİ	51	51	0	100%
Grafik	10	10	0	100%
Seramik	16	16	0	100%
İç Mimarlık	15	15	0	100%
Tekstil	10	10	0	100%
İKTİSADİ VE İDARİ BİLİMLER FAK.	545	545	0	100%
Ekonometri	62	62	0	100%
İktisat	123	123	0	100%
İktisat (İÖ)	82	82	0	100%
İşletme	123	123	0	100%
İşletme (İÖ)	103	103	0	100%
Maliye	52	52	0	100%
İLAHİYAT FAKÜLTESİ	21	21	0	100%
İlahiyat	21	21	0	100%
MÜHENDİSLİK-MİMARLIK FAK.	806	806	0	100%
Bilgisayar Mühendisliği	31	31	0	100%
Çevre Mühendisliği	52	52	0	100%
Çevre Mühendisliği (İ.Ö)	41	41	0	100%
Elektrik-Elektronik Müh.İngilizce	41	41	0	100%
Elektrik-Elektronik Müh. İngilizce (İ.Ö)	31	31	0	100%
Endüstri Müh.	31	31	0	100%
İnşaat Müh.	62	62	0	100%
İnşaat Müh. (İÖ)	41	41	0	100%
Jeoloji Müh.	62	62	0	100%
Jeoloji Müh. (İÖ)	41	41	0	100%
Maden Müh.	62	62	0	100%
Maden Müh. (İÖ)	52	52	0	100%
Makine Müh.İngilizce	62	62	0	100%
Makine Müh.İngilizce (İÖ)	52	52	0	100%
Mimarlık	52	52	0	100%
Tekstil Müh.	52	52	0	100%
Tekstil Müh. (İ.Ö)	41	41	0	100%
SU ÜRÜNLERİ FAKÜLTESİ	144	139	5	97%
Su Ürünleri	82	81	1	99%
Su Ürünleri (İÖ)	62	58	4	94%
TIP FAKÜLTESİ	123	123	0	100%
ZİRAAT FAKÜLTESİ	371	371	0	100%
Gıda Mühendisliği	62	62	0	100%
Peyzaj Mimarlığı	52	52	0	100%
Ziraat Mühendisliği	257	257	0	100%



ÇUKUROVA ÜNİVERSİTESİ 2009 - PERFORMANS PROGRAMI

DEĞER	2009	2008	2007	Oran (%)
DEVLET KONSERVATUVARI	86	86	0	100%
Nefesli Çalgılar ve Vurmali Çalgılar	24	24	0	100%
Opera	20	20	0	100%
Tiyatro (Oyunculuk)	15	15	0	100%
Piyano	5	5	0	100%
Yaylı Çalgılar	22	22	0	100%
ADANA SAĞLIK YÜKSEKOKULU	104	104	0	100%
Ebelik	52	52	0	100%
Hemşirelik	52	52	0	100%
BEDEN EĞİTİMİ VE SPOR Y.OKULU	140	140	0	100%
Antrenörlük Eğitimi	60	60	0	100%
Beden Eğitimi ve Spor Öğr.	40	40	0	100%
Spor Yöneticiliği	40	40	0	100%
KARATAŞ TURİZM İŞLET. VE O. Y.O.	62	62	0	100%
Konaklama İşletmeciliği	62	62	0	100%
GENEL TOPLAM	6981	6745	297	97%

1.6.1.5 Yüksek Lisans ve Doktora Programları

Enstitülerdeki Öğrencilerin Yüksek Lisans (Tezli/Tezsiz) ve Doktora Programlarına Dağılımı

Birim Adı	Programı	Yüksek Lisans Yapan Sayısı				Doktora Yapan Sayısı		Toplam
		Tezli		Tezsiz		Sayısı		
		E	K	E	K	E	K	
Fen Bilimleri Ens.	Arkeometri	10	5					15
	Bahçe Bitkileri	22	8			21	15	66
	Bitki Koruma	25	22			24	21	92
	Biyoteknoloji	23	29					52
	Biyoloji	23	22			15	18	78
	Çevre Müh.	12	11			6	7	36
	Elk.Elekt.Müh	32	6			15	3	56
	Endüstri müh	10	12			6	6	34
	Fizik	42	34			29	19	124
	Gıda Müh	37	32			12	10	91
	İnşaat Müh	48	6			19	5	78
	İstatistik	8	5			4	4	21
	Jeoloji Müh	53	26			14	12	105
	Kimya	49	52			21	20	142
	Maden müh	46	14			9	1	70
	Makine Müh	46	8	9	1	24	2	90



ÇUKUROVA ÜNİVERSİTESİ 2009 - PERFORMANS PROGRAMI

Mimarlık	6	7					13
Matematik	9	6			6	6	27
Müh.Tek.Yönetimi			50	17			67
Peyzaj Mimarlığı	24	19			6	11	60
Su Ürünleri	33	23			16	14	86
Tarla Bitkileri	36	11			13	50	110
Tarım Ekonomisi	25	10			8	8	51
Tekstil Müh	14	10			7	7	38
TarımMakineleri	14	9			15	2	40
Toprak	10	7			9	4	30
Tarımsal Yap.ve Sulama	18	9			12	6	45
Zootekni	25	12			7	7	51
Bilgisayar Müh	4						4
Orta Öğretim Alan Öğret.			125	172			297
TOPLAM	704	415	184	190	318	258	2.069
Sosyal Bilimler Ens.							
Alman Dili ve Edebiyatı	3	2			5	4	14
Arkeoloji	8	9					17
Bilg.ve Öğretim Tekn.Öğr.	23	14					37
Eğitim Bilimleri	41	54			12	11	118
Ekonometri	3	7					10
Felsefe Grub.Eğitimi	6	8					14
Fransız Dili ve Edebiyatı	1	3			3	4	11
Felsefe ve Din Bilimleri	26	19					45
İç Mimarlık Anasanat	1	5					6
İktisat	67	41			20	7	135
İlköğretim	14	29					43
İngiliz Dili Eğitimi	14	36			11	7	68
İşletme	198	110			45	11	364
Maliye	41	16					57
Müzik Anasanat							0
Okul Öncesi eğitimi	2	16					18
Resim-iş Eğitimi	7	9					16
Sahne Sanatları Anasanat	1	2					3
Seramik Anasanat	2	4					6
Sınıf Öğretmenliği	9	41					50
Temel İslam Bilimleri	53	25					78
Türk Dili ve Edebiyatı	13	15					28
Türk Dili ve Edebiyatı Öğ.Tezsiz			59	45			104
Felsefe Grub.Öğret.Tezsiz			13	12			25
TOPLAM	533	465	72	57	96	44	1.267
Sağlık Bilimleri Ens.							
Adli Tıp	5					3	8



ÇUKUROVA ÜNİVERSİTESİ 2009 - PERFORMANS PROGRAMI

	Adli Tıp Adli Seroloji							0
	Adli Tıp Adli Odontoloji	1						1
	Ağız Çene Hast.					7	2	9
	Anatomi		1				2	3
	Beden Eğitimi ve Spor	19	13			3	5	40
	Biyofizik		3			2		5
	Biyoistatistik		9			1		10
	Biyokimya	1	3			1	5	10
	Çocuk Sağlığı Hematoloji	1	2					3
	Çocuk Sağlığı Onkoloji		1					1
	Deontoloji ve Tıp Tarihi		4			4	13	21
	Diş Hastalıkları ve Ted.						4	4
	Ebelik		3					3
	Farmakoloji	1	2			1	3	7
	Fizyoloji		1				3	4
	Hemşirelik		11					11
	Histoloji-Embriyoloji		3					3
	Mikrobiyoloji	1	5			4	5	15
	Oral Diagnoz ve Radyoloji						1	1
	Ortodonti					5	4	9
	Ortodonti Dental Ergonomi	1						1
	Parazitoloji	2	2			1	2	7
	Protetik Diş Tedavisi					4	3	7
	Tıbbi Biyoloji	1	5			4	2	12
TOPLAM		33	68	0	0	37	57	195

1.6.1.6 Disiplin Cezaları

DÖNEM İÇİNDE CEZA ALANLAR							
Uyarma		Kınama		Uzaklaştırma		Çıkarma	
Erkek	Kız	Erkek	Kız	Erkek	Kız	Erkek	Kız
5	2	3	1	3			

1.6.1.7 Yabancı Uyruklu Öğrenciler

	Kız	Erkek	TOPLAM
Fakülteler	9	26	35
Yüksekokullar	1	1	2
Enstitüler		2	2
Meslek Yüksekokulları	3	2	5
TOPLAM	13	31	44



ÇUKUROVA ÜNİVERSİTESİ 2009 - PERFORMANS PROGRAMI

1.6.2. Kütüphane Hizmetleri

1.6.2.1. Kütüphane İçi Hizmetler

1.6.2.1.1. Başvuru Ve Enformasyon Hizmetleri

Müracaat Birimi

Aylar	Üniversite Mensupları	Dış Okuyucular	Toplam
Ocak	1183	1157	2340
Şubat	1589	1368	2957
Mart	1802	1988	3770
Nisan	2849	2253	5102
Mayıs	2323	1807	4130
Haziran	1354	1382	2736
Temmuz	942	823	1765
Ağustos	797	926	1723
Eylül	1170	762	1932
Ekim	1579	1308	2887
Kasım	1559	1439	2998
Aralık	1747	1579	3326
Toplam	18894	16792	35686

Araştırmacı ve okuyuculara Kütüphaneden yararlanma, kaynak sağlama, bibliyografya ve ABSTRACT' lardan yayın tarama işlemlerinde yardımcı olunmakta ve kullanıcı eğitimi programları gerçekleştirilmektedir.

1.6.2.1.2. Ödünç Verme Hizmeti

Ödünç Verilen, Uzatılan ve İade Edilen Kitap Sayıları

	Ödünç Verilen	Uzatılan	İade Edilen
Ocak	3136	1148	5289
Şubat	5480	940	3203
Mart	6063	2028	5281
Nisan	4597	1658	5674
Mayıs	3696	1449	5036
Haziran	2056	871	3518
Temmuz	1887	912	2044
Ağustos	1519	801	1894
Eylül	2412	700	1507
Ekim	5675	1188	3141
Kasım	4956	1722	5110
Aralık	4524	1614	4346
Toplam	46001	15031	46043



ÇUKUROVA ÜNİVERSİTESİ 2009 - PERFORMANS PROGRAMI

Okuyucu ve üye kartı çıkarılarak öğretim elemanlarına 1 ay süre ile 10 kitap, öğrenci ve diğer görevlilere aynı süre ile 5 kitap ödünç verilmektedir. Dergiler ödünç verilmemektedir.

1.6.2.1.3. Rezerve Hizmeti

Ayrılmış Yayınlar Kullanım İstatistiği

Kullanıcı Türü	Ayrılmış Kitaplar	Tezler	Akademik Aşama Dosyaları
Prof.	3	21	2
Doçent	5	6	0
Yrd. Doç.	28	20	1
Arş. Gör.	33	88	0
Uzman	58	17	0
Okutman	6	1	0
Öğr. Elm.	7	26	0
Dr. Öğrencisi	419	143	0
Y. Lisans	1381	790	0
Lisans Öğr.	3525	1774	0
Personel	478	82	0
Dışardan	703	417	0
Toplam	6646	3385	3

Bölgümlerce saptanmış rezerve kitaplar Kütüphane içerisinde serbest çalışma salonunda yararlanmak üzere ödünç verilmektedir. Ayrıca: Üniversitemizde yapılmış tezler, tez projeleri bilimsel yayınlar ve akademik çalışmalar da kütüphane içerisinde hizmete sunulmaktadır.

1.6.2.1.4. Fotokopi Hizmeti

Çekilen Fotokopi

	Sayfa Sayısı	Toplam
Ocak	15256	15256
Şubat	10113	10113
Mart	25674	25674
Nisan	22114	22114
Mayıs	28007	28007
Haziran	20164	20164
Temmuz	17605	17605
Ağustos	7618	7618
Eylül	7214	7214
Ekim	11570	11570
Kasım	13774	13774
Aralık	18864	18864
Toplam	197973	197973



ÇUKUROVA ÜNİVERSİTESİ 2009 - PERFORMANS PROGRAMI

Kütüphanemiz kitap ve dergilerinden fotokopi çekilmektedir.

1.6.2.1.5. Nadir Eserler Hizmeti

Kütüphane içerisinde özel bir bölüm şeklindedir. 77 el yazması, 726 eski harfli basma eser ve diğer nadir eserler Kütüphane içerisinde araştırmacıların hizmetine sunulmaktadır.

1.6.2.1.6. Elektronik Bilgi Erişim Hizmeti: İnternet Ve ULAKBİM

İnternet Kullanımı

	Ç.Ü. Kullanıcıları	Dış Kullanıcılar	Toplam
Ocak	2829	17	2846
Şubat	3532	26	3558
Mart	4477	34	4511
Nisan	4076	29	4105
Mayıs	3580	18	3598
Haziran	2530	15	2545
Temmuz	1707	8	1715
Ağustos	1397	7	1404
Eylül	2189	11	2200
Ekim	2580	14	2594
Kasım	4400	29	4429
Aralık	4204	33	4237
Toplam	37501	241	37525

Bu konuda 1992 yılından itibaren CD-ROM veri tabanları temin edilmiş ve kullanıcıların hizmetine sunulmuştur. Halen Eric, Dialog, Econlit, Medline, Iconda, Agris, Agricola, SCI, Humanities Index CD-ROM'ları kütüphanede mevcut bulunmaktadır.

1995 yılı sonunda İNTERNET'e erişim gerçekleştirilmiştir ve 3 terminal açılmıştır. Ayrıca, Üniversitelerin Ulusal ve uluslararası bilgisayar bağlantıları ile ilgili hizmetleri vermek ve Üniversite araştırma Kurumlarında görev yapan araştırmacıların bilgi ve belge ihtiyaçlarını karşılamak amacıyla 1 Haziran 1996 tarihinde TÜBİTAK bünyesinde Ulusal Akademik Ağ ve Bilgi Merkezi (ULAKBİM) Kurulmuştur. Üniversitemiz Merkez Kütüphane ulakbim ile ilgili çalışmaları sürdürmekte ve ayrıca 1997 yılı içerisinde başlatılan ve Üniversitemizce hizmet verecek geniş alanlı bir ağı hizmete sunma çalışmaları geliştirilerek devam etmektedir.

Bilgisayar Bilimleri Araştırma ve Uygulama Merkezi ve Bilgi İşlem Daire Başkanlığı ile Kütüphane Web Sitesi oluşturulmuş olup, İNTERNET Bilgi ağına bağlı tüm Üniversite ve Araştırma Merkezleri ile iletişim sağlanarak yurtiçindeki mevcut veri tabanlarına ulaşılmaktadır. Ayrıca 1995 yılı içerisinde İNTERNET ile ilgili altyapı projesi Bilgi İşlem Merkezi ile ortak hazırlanmış olup hizmete açılmış, 1996 yılında yeni bir proje geliştirilmiş ancak proje 1997 yılında yeniden güncellenmiştir. 2000 yılında web üzerinden kütüphane taraması gerçekleştirilmiştir. 2006 yılı sonunda, kütüphane elektronik kütüphane olma yolunda önemli



ÇUKUROVA ÜNİVERSİTESİ 2009 - PERFORMANS PROGRAMI

mesafeler almıştır. 2000 yılında Kütüphanemizin de kurucu üye olarak yer aldığı ANKOS (Anadolu Üniversite Kütüphaneleri Konsorsiyumu) kurulmuştur. Şu anda kütüphanemiz 30 Elektronik veri tabanına abone olup, yaklaşık 35.000 dergiye ve 30.000 elektronik kitaba tam metin erişebilmektedir. 2006 yılında TÜBİTAK'a bağlı ULAKBİM elektronik veri tabanları ile ilgili bir proje başlatmıştır. Ve 8 adet veri tabanı için ulusal lisans site anlaşması gerçekleştirilmiş ve ücretsiz erişime açılmıştır.

2007 Yılında Satın Alınan Veri Tabanları:

2007 YILI VERİTABANLARI FİYATLARI(*)

No	Veritabanı Adı	Fiyatı	
		USD	EUR
1	ACS (American Chemical Society)	10.033	
2	AMS+Article Linker+Central Search	15.746	
3	AIP (American Institute of Physics)	10.623	
4	Blackwell Synergy	21.475,00	
5	Cambridge Journals Online	4.130	
6	CINAHL With Fulltext	5.400	
7	EBRARY	13.454	
8	EbscoHost-Academic Search Complete	24.787	
9	EbscoHost-Business Source Complete	24.787	
10	Engnetbase	5.550	
11	Foodnetbase	2.995	
12	Institute of Physics	5.414	
13	JSTOR	5.175	
14	Math Science Net	3.505	
15	MD Consult	15.200	
16	OVID Journals	13.242	
17	Oxford Online Journals	6.577	
18	ProQuest Agricola Plus Text	2.361	
19	ProQuest Dissertations and Thesis	18.899	
20	ProQuest Medical and Health Package	7.497	
21	Referex	9.975	
22	SAGE Journals Online		12.435
23	Scientific & Medical Art Image	8.200	
24	SIAM Journals Online	2.595	
25	Sport Discus With Fulltext	6.845	
26	Springer - Biomedical & Life Sciences E-Books		23.082
27	Springer - Engineering E-Books		23.082
28	Springer Link	8.975	
29	Taylor & Francis	4.326	
30	Wiley InterScience	13.337	
TOPLAM		283.538	58.599

(*)Kırmızı renkteki veritabanlarına 2007 yılından itibaren abone olundu.



ÇUKUROVA ÜNİVERSİTESİ 2009 - PERFORMANS PROGRAMI

2007 Yılında ULAKBİM tarafından hizmete sunulan veri tabanları:

No	Veritabanı Adı
1	BMJ Clinical Evidence
2	BMJ Journals Online
3	CAB Abstracts
4	Engineering Village 2
5	IEEE / IEE Electronic Library (IEL)
6	ISI Web of Science (SCI, SSCI, AHCI)
7	Journal Citation Reports (JCR)
8	Science Direct

1.6.2.1.7. Süreli Yayınlar Hizmeti

Kütüphanemize 850 Türkçe ve yabancı dilde süreli yayın düzenli olarak gelmektedir. Tıp alanı ile ilgili dergiler Ç.Ü.Tıp Fakültesi Balcalı Hastanesindeki okuma salonunda, hizmete konmuştur. Süreli Yayınlar kütüphane dışına ödünç verilmemektedir.

1.6.2.1.8. Karel Hizmeti

Öğretim Üyeleri, Yüksek Lisans ve Doktora öğrencilerinin kullanabildiği 20 adet karel okuyucu hizmetleri bölümünce tahsis edilmektedir.

1.6.2.1.9. Multimedya Hizmeti

Bu birimde Bilimsel CD-ROM ve Film CD' leri yararlanmaya konulmaktadır. Halen 9 adet bilgisayar hizmet vermektedir.

1.6.2.1.10. Bilgisayarlı Yazım Birimi

Çukurova Üniversitesi Geliştirme Güçlendirme ve Dayanışma Derneği katkılarıyla 5 Nisan 2000 tarihinde açılan bu birimde 12 bilgisayar ve 1 adet yazıcı bulunmaktadır.

1.6.2.1.11. Diğer Hizmetler

a) Kütüphanemiz Türkiye'deki 5 AB Dokümantasyon Merkezinden birisidir. Bu Merkezce çıkarılan tüm dokümanların İngilizce bir örneği kütüphanemize gelmektedir. (Bu dokümanların gelişi 1991 yılından itibaren sınırlandırılmıştır.) Ancak bu statü 1995 te Avrupa Birliği Referans Kütüphanesi biçimine dönüştürülmüştür. Kütüphanemiz, 1996 yılı içinde Referans Kütüphanesi olarak statüsünü korumuştur. 1999 yılında veri tabanları elektronik ortamda hizmete açılmıştır. Bu merkez kütüphane binası 2.katında kendine ayrılan mekânda hizmet vermektedir.

b) 1. Haziran 1985 yılından itibaren Kütüphanemiz Dünya Bankası (The World Bank) Depozit Kütüphanesi olup; bu yıldan itibaren Kütüphanemize bu kuruluşun tüm yayınları gelmektedir.



ÇUKUROVA ÜNİVERSİTESİ 2009 - PERFORMANS PROGRAMI

- c) 6 Mayıs 1981 yılından itibaren FAO deponun kütüphanesidir.
- d) Dünya Sağlık Örgütü (WHO) üyesi olup, yayınları gelmektedir.
- e) Kütüphanemiz IFLA (International Federation of Library Association and Institutions). MLA (Medical Library Association) ve İAALD (The International Association of Agricultural Librarians and Documenta İsts.) ve USBE (Üniversal Serials and Book Etchance, INC'E) üye bulunmaktadır.
- f) Üniversitemiz Basımevinde basılan yayınlara ISBN (Uluslararası Standart Kitap Numarası) sağlama hizmetleri 1991 den itibaren yürütölmektedir. Bugüne kadar 321 adet kitap ve 12 süreli yayın için numara sağlanmıştır.
- g) Kütüphanemize yurt içi ve yurt dışı yayınevi katalogları düzenli olarak gelmekte ve salon girişinde konularına göre yerleştirilen kutulardan izlenmektedir. Kütüphanemize gelen dergilerin son sayıları okuyucu salonunda konularına göre alfabetik düzende hizmete konulmuştur. Daha eski yıllara ait dergiler, Süreli Yayınlar Bölümü görevlilerince okuyucuya verilmektedir. Tıp-Klinik Dergileri Balcalı Hastanesi Okuma Salonunda hizmete sunulmaktadır.

1.6.2.2. Kütüphaneler Arası Hizmetler

1.6.2.2.1. Yurt İçi:

- 1- Yükseköğretim Kurulu Yayın ve Dokümantasyon Daire Başkanlığından tezler, TÜBİTAK'a bağlı ULAKBİM'den makale istekleri gerçekleştirilmektedir.
- 2- Diğer üniversite Kütüphanelerinde mevcut dergilerden makale fotokopisi ile ödünç kitap getirilmektedir.
- 3- TÜBİTAK aracılığıyla yurtdışından makale taraması yapılmaktadır. Ayrıca dergilerden makale fotokopisi ile ödünç kitap getirilmektedir.

1.6.2.2.2. Yurt Dışı

- 1- İngiltere de bulunan The British Library Supply Center aracılığı ile her tür makale fotokopisi sağlanmaktadır.
- 2- Almanya, Amerika Birleşik Devletleri, Avustralya, Avusturya, Belçika, Çin, Fransa, Hollanda, İngiltere, İsrail, Kanada, Küba ve Sovyetler Birliği'nden dergi ve kitap fotokopisi sağlanmaktadır. Ayrıca ödünç kitap, mikrofiş ve mikrofilm getirilmektedir.
- 3- 1985 yılından itibaren Yükseköğretim Kurulu Dokümantasyon Merkezinin koordinatörlüğünde, üniversite kütüphaneleri arasında işbirliğini geliştirmek amacıyla yılda iki kez olmak üzere toplam 18 toplantı gerçekleştirilmiştir.

Bu toplantıların amaçları:

- 1) Kütüphaneler arasında işbirliğini sağlamak,
- 2) Standardizasyonu sağlamak,
- 3) Kütüphaneleri tanımak, olarak özetlenebilir.



ÇUKUROVA ÜNİVERSİTESİ 2009 - PERFORMANS PROGRAMI

1) Kütüphaneler arasında işbirliği çerçevesinde;

- Üniversite Kütüphaneleri Yönetmeliği hazırlanmış olup, üniversitelerin bu yönetmelik çerçevesinde kütüphane hizmetlerini yürütmeleri sağlanmıştır.
- Üniversite Kütüphanelerinde yararlanılmaya konulan kitaplarla ilgili toplu katalog çalışmaları başlatılmış olup, Türkçe kitapların kataloğu İstanbul Üniversitesi Kütüphanesinde, Yabancı dil kitap kataloglarının ODTÜ Kütüphanesinde ve her türlü Tıp kitaplarının kataloğunun Hacettepe Üniversitesi Tıp Kütüphanesinde toplanması devam etmektedir.
- Sürelî yayınlarla ilgili kataloglar hazırlanmış olup, dergi fazla sayılarının değişimi başlatılmıştır ve düzenli bir şekilde yürütülmektedir.
- Üniversitelerin yayın listeleri sağlanarak koleksiyonda eksik bulunanların tamamlanması gerçekleştirilmektedir.
- "Kütüphanelerin Üniversite'deki Yeri" ile ilgili kapsamlı bir çalışma Yükseköğretim Kurulu Başkanlığına sunulmuştur.

2) Standartlarla ilgili olarak:

- Geliştirilen Fotokopi ve Kitap Ödünç Alma Formu tüm kütüphanelerde uygulanmaya başlatılmıştır.
- İstatistik formları ile ilgili çalışmalar tamamlanmış ve geliştirilen 38 istatistik formu kullanılmaya başlanmıştır.
- Bugüne kadar beş meslek semineri gerçekleştirilmiştir. Bu seminerler standartlaşma yönünden de çok yararlı olmuştur.

3) Kütüphanelerin tanınması;

- Üniversite kütüphaneleri, bu toplantıların çeşitli yerlerde yapılması nedeniyle yerinde görülerek, hem tanınmaya, hem de problemlerine birlikte çözüm arama olanaklarına kavuşturulmuştur. Ayrıca bu toplantılarda kütüphaneciler birbirlerini daha yakından tanımış ve birbirlerine yenilikleri uygulamada karşılaştıkları problemleri ve çözüm yollarını aktararak ortak çözümlere ulaşmışlardır.
- Bu toplantılarda ortaya çıkan en önemli sonuç kütüphane otomasyonu konusunda atılan adımdır. Bu nedenle YÖK "Dokümantasyon Merkezi ile British Council İşbirliği sonucunda 20 Üniversitemizin kütüphane yöneticileri 12-24 Mayıs 1990 tarihleri arasında İngiltere Üniversite Kütüphaneleri ve otomasyon konusunu yerinde incelemek üzere İngiltere'de bulunmuşlardır. Bu konu ile ilgili bir rapor Daire Başkanlığında bulunmaktadır.
- 2000 yılında bu işbirliği görevini sürdürmek üzere Orta Doğu Teknik Üniversitesi Kütüphane ve Dokümantasyon Daire Başkanlığının girişimi ile kütüphanemizin de kurucu üye olarak yer aldığı Anadolu Üniversite Kütüphaneleri Konsorsiyumu (ANKOS) kurulmuş ve elektronik veri tabanlarının ortak alınması gerçekleştirilmiştir. 2006 yılında ANKOS Üniversitelerarası Kurulunun bir alt danışma kurulu olarak resmi bir statü kazanmıştır. Halen elektronik veri tabanlarının sağlanması bu konsorsiyum aracılığı ile yürütülmektedir.



ÇUKUROVA ÜNİVERSİTESİ 2009 - PERFORMANS PROGRAMI

1.6.3. Sağlık Hizmetleri

Balcalı Hastanesi

Hastanemiz; 1 Acil Servis, 42 Poliklinik, 8 Yoğun Bakım Ünitesi, 23 Ameliyathane, 47 Klinik, 5 Laboratuvar, 1 Radyoloji, 1 Nükleer Tıp, 1 Kan Merkezi, 1 Yanık Ünitesi, 1 Sterilizasyon Ünitesi, 1 Eczane, 1 Mutfak, 1 Çamaşırhane ve 6 Teknik Servisten oluşmaktadır. Hastanemizde 77 Anabilim dalında bilimsel araştırma ve uygulama yapılmakta ve tedavi hizmetleri verilmektedir.

Hastanemizin idari yapısı 1 Başhekim(Merkez Müdürü), 3 Başhekim Yardımcısı ile Hastane Başmüdürü; Başmüdüre bağlı olarak çalışan Hastane Müdürü, Eczane Müdürü, Hemşirelik Hizmetleri Müdürü, Teknik Hizmetler Müdürü, 6 Hastane Müdür Yardımcısı ile ilgili büro ve birimlerden oluşmaktadır. Hastane hizmetleri ve idari hizmetler, bu idari teşkilat ve personelleri ile yerine getirilmektedir.

1121 yatak kapasiteli teknolojinin son ürünü cihazlarla donatılmış olup, Çukurova Üniversitesi Balcalı Hastanesi, Akdeniz, Güneydoğu ve Doğu Anadolu bölgesinin önemli bir bölümüne (yaklaşık 20 milyon nüfusa) üst düzeyde sağlık hizmeti vermektedir. Hastane, Orta Doğu'nun sağlık merkezi olarak çekim alanı ve referansı konumundadır. Yakında hastanemiz 1200 yatak kapasitesine ulaşacaktır.

Hastanede günlük olarak ortalama 2000 hastaya poliklinik hizmeti verilmektedir. Hastaneye yılda yaklaşık 414.806 poliklinik, 48.530 klinik hastası başvurmaktadır. Sağlık hizmetlerinin en zor ve ileri aşaması yoğun bakım hizmetleri olup; hastane, ülkemizin en büyük yoğun bakım kapasitesine sahiptir. Bu modern ünitelerde her türlü yoğun bakım hastası izlenebilmekte ve tedavisi yapılabilmektedir. Hastanede, hastanın istediği doktora muayene olmasını sağlayan bir irtibat bürosu bulunmaktadır. Hastanemiz, her türlü incelemeyi yapacak ileri donanım ve teknolojiye sahip merkez laboratuvarına sahiptir. Bölgenin en büyüğü ve kapsamlısı olan kan Merkezimiz, 24 saat hizmet vermektedir. Tetkik örnekleri, pnömatik sistem (vakumlu hava ile taşıma) aracılığı ile laboratuvarlara iletilmektedir. Radyoloji bölümünde modern tıbbın kapsamındaki bütün radyolojik görüntüleme hizmetleri ve girişimsel radyolojik işlemler yapılmaktadır. Çukurova Üniversitesi Tıp Fakültesi Balcalı Hastanesinde tüm cerrahi alanlarda son teknoloji ile donatılmış cihazları ve alanlarında uzmanlaşmış öğretim üyeleri ile her türlü ameliyat yapılmaktadır. Yıllık ameliyat sayısı yaklaşık 48.530'dır.

Mediko-Sosyal Merkezi

Üniversitemizde, öğrencilerin beden ve ruh sağlıklarının korunması ve ayakta tedavilerinin yapılması yanında; personel ile onların bakmakla yükümlü oldukları kimselerin dış tedavileri dahil ayakta tedavilerinin büyük bölümünün yapılabildiği donanımlı bir Mediko-Sosyal Merkezi bulunmaktadır. Merkezde çeşitli branşlarda 4 uzman, 8 pratisyen hekim, 4 diş



ÇUKUROVA ÜNİVERSİTESİ 2009 - PERFORMANS PROGRAMI

hekimi, 1 biyokimya uzmanı, 1 sosyal hizmet uzmanı, 9 hemşire, 2 laboratuvar teknisyeni, 8 memur ve 5 hizmetli görev yapmakta olup, kan ve idrar incelemelerinin yapıldığı bir laboratuvar ile EKG ve ultrasound vb. çeşitli cihazlar mevcuttur. Herhangi bir sosyal güvenlik kuruluşuna bağlı olmayan öğrencilerin görevli hekimlerce saptanan ilaç, gözlük, ortez, protez, ortopedik cihaz ve buna benzer ihtiyaçları karşılanmakta, ayakta tedavinin dışında bir tedaviye ihtiyaç gösterenler ile muayenesi Mediko-sosyal Merkezinde yapılamayan hastaların diğer sağlık kurum ve kuruluşlarına sevkleri yapılmaktadır. (Herhangi bir sosyal güvenlik kuruluşuna bağlı öğrenciler ise, merkezde verilen sağlık hizmetlerinden yararlanabilmekte ancak reçete bedelleri üniversite tarafından karşılanmamaktadır.) Merkezde ayrıca Psikolojik Danışma ve Rehberlik Hizmetleri de verilmektedir. Başvuran öğrencilerin Üniversiteye uyum, kişilik, aile, arkadaş, eğitim, barınma ve ekonomik güçlüklerinin giderilebilmesi amacıyla için danışmanlık ve rehberlik yapılmakta, ekonomik güçlüğü olan öğrencilere burs sağlanmakta, ruhsal sorunu olan öğrencilere bireysel tedavi; grup veya aile terapileri verilmekte; gerektiğinde ise ilaç tedavisi uygulanmaktadır.

Diş Hekimliği

Fakültemiz, temel tıp bilimleri ve klinik bilimler olmak üzere iki bölümden; 8 anabilim dalı ve 13 alt bilim dalından oluşmaktadır. Bu bilim ve anabilim dallarında lisans eğitimi vermektedir.

Ç.Ü Sağlık Bilimleri Enstitüsüne bağlı olarak ortodonti, protetik diş tedavisi, ağız diş çene hastalıkları ve cerrahisi, diş hastalıkları ve tedavisi, oral diağnoz ve radyoloji, pedodonti ve periodontoloji anabilim dallarında doktora eğitimi vermektedir.

Başta Çukurova bölgesi olmak üzere Güney ve Güneydoğu bölgesine ağız ve diş sağlığı hizmeti vermektedir.

Fakültemizde 54 diş ünitesi ile günde ortalama 150 hasta bakılmaktadır.

1.6.3.1. Diş Hekimliği Fakültesi

Diş Hekimliği Fakültesi 2007 Yılı Verileri	HASTA SAYISI	TETKİK SAYISI
KLİNİK	168	284
AMELİYAT SAYISI	6.136	21.188
POLİKLİNİK HASTASI SAYISI	33.964	147.757
RADYOLOJİ ÜNİTESİ HİZMETLERİ	3877	16.822



ÇUKUROVA ÜNİVERSİTESİ 2009 - PERFORMANS PROGRAMI

SERVİSLER	POLİKLİNİK HASTA SAYISI	YATAN HASTA SAYISI
PSİKIYATRİ ABD	10.401	231
ÇOCUK SAĞ. VE HST. ABD	10.477	998
ÇOCUK RUH SAĞ. VE HST.	6.862	-
ÇOCUK CERRAHİ ABD	3.053	1.219
ÜROLOJİ ABD	13.146	2.631
İÇ HASTALIKLARI ABD	57.539	2.102
KL. BK.VE ENFEKSİYON ABD	4.624	362
HEMODİYALİZ	-	32
DIŞ POLİKLİNİK	267	97
RADYASYON ONK. ABD.	670	-
ANES. VE REANİMASYON	-	67
BÖBREK TRANSPLANT.	-	74
ADLİ TIP	1.694	-
TOPLAM	280.435	31.489

1.6.3.2.3. 2008 Yılı Klinik Faaliyetleri Ve Oranları

BÖLÜMLER	YATAN HASTA SAYISI	TOP. YAT. GÜN SAYISI	YATAK SAYISI	ORT. KALIŞ GÜN SAYISI
ENEL CERRAHİ	2059	10036	74	8
ORTOPEDİ	1443	6118	37	8
İÇ HASTALIKLARI	2134	24473	133	13
GÖĞÜS HASTALIKLARI	730	3724	13	14
ÜROLOJİ	2631	7852	37	5
DERMATOLOJİ	1332	6731	30	13
KVC	391	4101	28	9
ÇOCUK SAĞLIĞI	998	7502	32	9
ACİL TIP SERVİSİ	1208	1440	15	2
ÇOCUK CERRAHİSİ	1219	2673	40	7
GÖZ HASTALIKLARI	4869	9239	45	6
PLASTİK CERRAHİ	1593	5188	36	8
KBB	1469	9281	40	10
F.T.R. ANABİLİM	294	4274	20	15
NÖROLOJİ	1132	8520	38	10
PSİKIYATRİ	231	5829	30	26
ENFEKSİYON HASTALIKLARI	362	4502	27	13
KADIN DOĞUM	5139	11509	71	3
ÖZEL SERVİS	3	831	14	4



ÇUKUROVA ÜNİVERSİTESİ 2009 - PERFORMANS PROGRAMI

BÖLÜMLER	YATAN HASTA SAYISI	TOP. YAT. GÜN SAYISI	YATAK SAYISI	ORT. KALIŞ GÜN SAYISI
GENEL CER. YOĞUN BAKIM	265	2946	22	7
TRANSPLANTASYON	74	1980	15	10
KARDİYOLOJİ	1837	26	50	4
BEYİN CER. YOĞUN BAKIM	139	3169	16	11
GÖĞÜS CERRAHİSİ	109	557	4	7
İÇ HAST. YOĞUN BAKIM	426	4422	23	6
BEYİN VE SİNİR CERRAHİSİ	597	6833	35	11
NÜKLEER TIP	100	207	1	2
TOPLAM	32784	153963	926	241

1.6.3.2.4. Genel Sağlık Hizmetleri (*)

	Yatak Sayısı	Hasta Sayısı	Tetkik Sayısı
Acil Servis Hizmetleri	15	27.969	
Yoğun Bakım	161	4.143	
Klinik	1121	44.387	
Ameliyat Sayısı		47.016	
Poliklinik Hastası Sayısı		414.806	
Laboratuvar Hizmetleri			3.834.261
Radyoloji Ünitesi Hizmetleri		8.322	299.148
Nükleer Tıp Bölümünde Verilen Hizmetler		2.686	43.922
Patoloji		24.220	24.220
Medikal Biyoloji		2996	2996
Mediko Sosyal Poliklinik Hasta Sayısı		21848	13152
TOPLAM	1.297	598.393	4.217.699

(*) 2007 yılı sonu itibarıyla

1.6.4 İdari Hizmetler

Genel Sekreter, idari hizmetin başı olup Rektöre karşı sorumludur. İdari teşkilatta bulunan birimlerin verimli, düzenli ve uyumlu bir şekilde çalışmasını sağlar. Üniversite Senatosu ve Üniversite Yönetim Kurulu'nda raportörlük yapar. Alınan kararların yazılması, korunması ve saklanması sağlar. İlgili kurul kararlarını Üniversiteye bağlı birimlere gönderir. İdari personelin görevlendirmesinde Rektöre öneride bulunur. Basın ve halkla ilişkileri yürütür. Rektörlüğün yazışmalarını gerçekleştirir. Rektörlüğün protokol, ziyaret ve tören işlerini yürütmek.



ÇUKUROVA ÜNİVERSİTESİ 2009 - PERFORMANS PROGRAMI

Bilgi İşlem Daire Başkanlığı, Rektörlüğe bağlı idari ve akademik birimler ile merkezi birimlerin ihtiyaç duyduğu programlar ve yazılım yapmak ve gerekli teknik ve idari destek sağlanmak görevlerini yürütür. Bilgisayar donanımları ve network alt yapısı yenilemek verimli hale getirmek, sistemden kaynaklanan hatalar ve sorunlar en alt düzeye indirilmeye çalışmak ve bu imkânlardan personel ve öğrencilerin faydalanmasını sağlamak.

Yapı İşleri Teknik Daire Başkanlığı, üniversite bina ve tesislerinin projelerini yapmak, ihale dosyalarını hazırlamak, yapı ve onarımlarla ilgili ihaleleri yürütmek, inşaatları kontrol etmek ve teslim almak, bakım ve onarım işlerini yapmak, kalorifer, kazan dairesi, soğuk oda, jeneratör, havalandırma sistemleri ile telefon santrali, çevre düzenleme ve araç işletme, asansör bakım ve onarımı gibi benzer işleri yürütmek,

Personel Daire Başkanlığı, Üniversitenin insan kaynakları planlaması ve personel politikasıyla ilgili çalışmalar yapmak, personel sisteminin geliştirilmesiyle ilgili önerilerde bulunmak, üniversite personelinin atama, özlük ve emeklilik işlemleriyle ilgili işlemleri yapmak, idari personelin hizmet öncesi ve hizmet içi eğitim programlarını düzenlemek ve uygulamak,

Öğrenci İşleri Daire Başkanlığı, Öğrencilerin yeni kayıt, kabul ve ders durumları ile ilgili işleri yapmak, mezuniyet, kimlik, burs, mezun izlemesi işlemlerini yürütmek,

Sağlık, Kültür ve Spor Daire Başkanlığı, Öğrencilerin ve personelin, sağlık işleri ve tedavileri ile ilgili hizmetleri yürütmek, öğrencilerin ve personelin barınma, yemek ve benzeri ihtiyaçlarını karşılamak, öğrencilerin ve personelin, spor, kültürel ve sosyal ihtiyaçlarını karşılayacak faaliyetleri düzenlemek,

Kütüphane ve Dokümantasyon Daire Başkanlığı, Üniversite kütüphane hizmetlerini yerine getirmek, baskı, film, videobant, mikrofilm, CD, DVD gibi kayıt katalogları ve hizmete sunma işlemleri ile bibliyografik tarama çalışmalarını yapmak

İdari ve Mali İşler Daire Başkanlığı, araç, gereç ve malzemenin temini ile ilgili hizmetleri yürütmek, temizlik, aydınlanma, ısıtma, bakım ve onarım ve benzeri hizmetleri yürütmek, Basım ve grafik işleri ile evrak, yazı, teksir hizmetlerini yerine getirmek, Sivil savunma, güvenlik ve çevre kontrolü işlerini yürütmek

Strateji Geliştirme Daire Başkanlığı, İdarenin stratejik plan ve performans programının hazırlanmasını koordine etmek ve sonuçlarının konsolide edilmesi çalışmalarını yürütmek, izleyen iki yılın bütçe tahminlerini de içeren idare bütçesini stratejik plan ve yıllık performans programına uygun olarak hazırlamak, izlemek ve değerlendirmek, ayrıntılı harcama programı hazırlamak ve ilgili birimlere göndermek, bütçe kayıtlarını tutmak, bütçe kesin hesabı ile mali istatistikleri hazırlamak, idare gelirlerini tahakkuk ettirmek, gelir ve alacaklarının takip ve tahsil işlemlerini yürütmek, muhasebe hizmetlerini yürütmek, idarenin faaliyet raporunu hazırlamak, taşınır ve taşınmaz mallara ilişkin icmal cetvellerini



ÇUKUROVA ÜNİVERSİTESİ 2009 - PERFORMANS PROGRAMI

düzenlemek, idarenin yatırım programının hazırlanmasını koordine etmek, üst yöneticilere bilgi sunmak ve danışmanlık yapmak, ön mali kontrol faaliyeti yürütmek, iç kontrol sisteminin kurulması, standartların uygulanması ve geliştirilmesi konularında çalışmalar yapmak,

Hukuk Müşavirliği, Üniversitenin öğrenciler, diğer kişi ve kurumlarla olan anlaşmazlık ve uyuşmazlıklarında adli ve idari mercilerde üniversitenin haklarını savunmak, üniversitenin tasarruflarının yürürlükteki kanunlara uygun olarak icrasında idareye yardımcı olmak,

Basımevi Müdürlüğü, Lisans ve lisansüstü eğitime yönelik dergi, kitap, kitapçıklar basımak,

Döner Sermaye İşletmesi, eğitim ve öğretim ile bunlara katkıda bulunan uygulamaları ön planda tutarak, bilimsel görüş vermek, proje hazırlamak, araştırma, uygulama ve benzeri hizmetleri yapmak, belirli bilimsel sonuçların uygulanmasını sağlamak, faaliyet alanları ile ilgili mal ve hizmet üretiminde bulunmak, görevleri ile donatılmışlardır.

1.6.5. Diğer Hizmetler

Lisans ve Lisansüstü düzeyde eğitim ve öğretim faaliyetlerinde bulunmak, Üniversitemizin çeşitli Fakülte ve Yüksek Okullarının talepleri doğrultusunda, temel bilimlerde servis dersi vermek, ulusal ve uluslararası sempozyum konferans gibi etkinlikler düzenlemek, ulusal ve uluslararası araştırma projeleri yürütmek ve bilime katkıda bulunmaktır.

Üniversite içindeki ve dışındaki paydaşlara yönelik eğitim verilmekte, mesleki danışmanlık, bilirkişilik, kurullarda üyelik, proje hizmetlerinde görev alma; iş becerilerinin arttırılması, ara insan gücünün yetiştirilmesi amacıyla halka yönelik eğitim çalışmaları ve yaşam boyu öğrenme kursları; seminer, konferans ve sempozyumlar düzenlenmekte ve stajlar tertip edilmektedir.

Öğrencilerin spor yapmaları için gerekli ortamlar sağlanmış, aktiviteler ve yarışmalar düzenlenmiştir.

Üniversitemiz laboratuvarları ve döner sermaye işletmesi kapsamında; kimya, biyoloji laboratuvarlarında yakıt, kimyasal su ve benzeri analizler yapılmaktadır.

Üniversitemiz tıp fakültesinde, Kahramanmaraş Sütçü İmam Üniversitesi Tıp Fakültesinin 1, 2, 3 üncü sınıf öğrencilerinin eğitimi de yapılmaktadır.

Bilimsel Araştırmalara katkıda bulunmak amacıyla akademisyenlerimiz tarafından sağlanan ve yürütülen TÜBİTAK ve AB projeleri ile Socrates-Erasmus programlarının idari ve mali işlemleri üniversitemizce gerçekleştirilmektedir.



ÇUKUROVA ÜNİVERSİTESİ 2009 - PERFORMANS PROGRAMI

Subtropik araştırma ve uygulama merkezince, yüksek lisans ve doktora öğrencilerinin katılımlarıyla bitki doku kültürü ve moleküler biyoloji laboratuvarlarında çeşitli turunçgil hastalığı ve zararlılarının moleküler tanımlarının yapılması, gen teknolojisinin kullanılması ve benzeri yöntemlerle yeni turunçgillerin geliştirilmesi üzerine araştırmalar yapılmaktadır. 2006 yılında 100.000 adet hastalık ve zararlılardan arındırılmış sertifikalı fidan üretimi ve satışı yanında resmi gazete ile ilan edilen turunçgil fidan listesinde yer alan çeşitler için “Virüsten Arıdır” belgesi alınmıştır.

a) Merkezi Kafeterya

Çukurova Üniversitesi yerleşkesinde öğrenci ve personelin beslenme hizmeti için 10000 kişiye yemek çıkartılabilecek kapasitede, 6500 metrekare alanı olan bir kafeterya bulunmaktadır. Kampus içerisindeki bütün fakülte ve yüksekokulların öğrenci ve personeline öğle yemeği, bu merkezi kafeteryada verilmektedir. Günde yaklaşık 6000 öğrenci ile personel merkezi kafeteryada yemek yemektedir. Ayrıca Tıp Fakültesinde öğrencileri için Tıp Fakültesi Balcalı Hastanesi'ndeki öğrenci yemekhanesine 400 kişilik yemek bu kafeteryadan gönderilmektedir. Merkezi kafeteryada öğrenci, akademik personel ve idari personel salonları olarak üç bölüm halinde hizmet verilmektedir. Kafeteryada sandviç, tost, içecek vb. (fast-food) yiyecek ve içeceklerin hizmete sunulduğu bir bölüm de mevcuttur. Kafeteryanın salonları öğrenci çayları ve diğer sosyal etkinlikler için de kullanılmaktadır.

b) Merkezi Kütüphane

Araştırma ve eğitimin en önemli destek birimi olan Üniversite Merkezi Kütüphanesi'nin 10000 metrekarelik kapalı alanı bulunan yeni binasında aynı anda 800 okuyucunun yararlanabileceği okuma salonları, araştırma yapmak isteyenler için 20 özel oda ile 1 sergi, 1 konferans salonu ve öğrencilerin kullanımına açık 1 internet salonu yer almaktadır. Kütüphanede 156.000 kitap, 86000 cilt dergi bulunmaktadır. Aboneliği devam eden süreli yayın sayısı 900 olup Nadir Eserler Bölümü'nde 77 el yazması, 726 eski harfli basma eser bulunmaktadır.

Çukurova Üniversitesi Merkez Kütüphanesi'nde öğretim üyelerinin, öğrencilerin ve diğer araştırmacıların gereksinim duydukları bilgi tarama hizmetleri için yeterli PC ve CD Rom veri tabanları bulunmaktadır. Kütüphane 1998 tarihinden itibaren otomasyona geçmiştir. 2000 yılında ANKOS (Anadolu Üniversite Kütüphaneler Konsorsiyumu) üyesi olmuştur. Halen 30 Elektronik Veri Tabanına abonedir. ACS (American Chemical Society), AIP (American Institute of Physics), Bleckwell Synergy, BMJ, Cambridge University Press, Ebrary, Ebsco-Host Academic Search Premier, Ebsco-Host Source Complete, IOP, JSTOR, MathSciNet, OVID, Oxford University Press, Proquest AGRICOLA Plus Text, Proquest Medical and Health Package, Sage, Science Direct/IDEAL, SIAM, Spiringer Link, Tatlor&Francis, Wiley, ISI Web of Science, IEEE/IEE Electronic Library, Engineering Village2 ENGnetBASE, FOODnetBASE, OVID Books, Referex, Swetswise, Ç.Ü. A'dan Z'ye Elektronik Dergi Listesi) . 1998 yılında İnternet bağlantısı gerçekleştirilmiş olup, İnternet aracılığıyla kütüphaneden TÜBİTAK tarafından oluşturulan Ulusal Akademik Ağ ve Bilgi Merkezi'ne (ULAKBİM) erişilebilmektedir. 1 aylık süre



ÇUKUROVA ÜNİVERSİTESİ 2009 - PERFORMANS PROGRAMI

içinde öğretim elemanlarına 10, öğrenci ve personele 5 kitap ödünç verilebilmektedir. Kütüphane, Üniversite dışı araştırmacılara ve halka da açıktır.

Kütüphanemiz Pazartesi - Cuma günlerinde 8.00 – 19.00 ve Cumartesi ve Pazar günleri 10.00 – 16.00 Saatleri arası açıktır.

c) Kitabevi

Üniversitemizin şehir merkezine olan uzaklığı dikkate alınarak; öğrenci, öğretim elemanları ve diğer personelin ihtiyaç duydukları kitapları daha kolay ve uygun fiyatlarla temin edebilmelerini sağlamak amacıyla özel sektöre kiralanmış olan Kitabevi, Merkezi Kütüphane'nin giriş katında yer almaktadır. Öğrenciler, Üniversite'ye bağlı fakültelerin yayınları ile öğretim üyeleri tarafından önerilen ders kitaplarının büyük bir kısmını buradan temin etmektedirler. Kitapevinde ayrıca güncel kitap ve dergiler ile kırtasiye satışı da yapılmaktadır.

d) Üniversite Basımevi

Üniversite Kampusu içerisinde her türlü basım işlerini yürüten bir basımevi bulunmaktadır.

e) Öğrenci Yurtları

Çukurova Üniversitesi Balcalı Kampusu'nda Kredi ve Yurtlar Kurumu'na bağlı 1326 kız, 2072 erkek öğrenci olmak üzere toplam 3398 öğrenci kapasiteli Fevzi Çakmak Yurdu, Adana şehir merkezinde 404 öğrenci kapasiteli Hacı Sabancı Kız Yurdu bulunmaktadır. Ayrıca Ceyhan Meslek Yüksekokulu'nun kendi bünyesinde kız ve erkek öğrenciler için yurtlar vardır. Öğrencilerin yemek ve diğer zaruri ihtiyaçları yurtlarda bulunan lokanta-kantin işletmelerince karşılanmaktadır. Yurtlarda sosyal, kültürel ve sportif etkinlikler gerçekleştirilmekte ve turnuvalar yapılmaktadır.

f) Sosyal Tesisler

Üniversitemizde yapılacak bilimsel, sosyal ve kültürel etkinliklere katılacak konukların ağırlanması amacıyla üniversite Kampusunun en güzel yerinde, Seyhan Baraj Gölüne sınır ve hakim bir tepeye inşa edilmiş olan Sosyal Tesisler; konukevi ve yemek salonu ile konukların tüm ihtiyaçlarının karşılanabileceği şekilde düzenlenmiştir. Konukevi 6'sı iki, 6'sı 4 yataklı 12 odadan oluşmaktadır. Sosyal Tesislerde ayrıca, haftanın üç günü bayanlara, dört günü de baylara hizmet veren kuaför salonu mevcuttur. Sosyal Tesislere ek olarak Kampus içinde 50 yatak kapasiteli bir diğer konukevi de bulunmaktadır.

g) Amfi Tiyatro

3000 kişilik açık amfi tiyatrodaki çeşitli kültürel ve sanatsal etkinlikler düzenlenmektedir.



ÇUKUROVA ÜNİVERSİTESİ 2009 - PERFORMANS PROGRAMI

h) Amfiler

Üniversitemizde yapılan tüm bilimsel ve kültürel etkinliklerde kullanılmak üzere yaklaşık 500 kişi kapasiteli bir büyük amfi (Mithat Özsan Amfisi), 160 kişi kapasiteli bir küçük amfi ve geniş bir fuaye salonu bulunmaktadır. Ayrıca derslik olarak kullanılan 100–200 kişi kapasiteli amfiler ve üniversitenin değişik birimlerinde konferans salonları bulunmaktadır.

i) Anaokulu

Çukurova Üniversitesi Rektörlüğü Anaokulunda, 220 çocuk kapasiteli olup, Üniversite personelinin 3–6 yaş grubu çocuklarına okul öncesi eğitimi verilmekte, çalışma saatleri içerisinde bu çocukların bakımları ile ilgilenilmektedir.

j) Banka Hizmetleri

Çukurova Üniversitesi Kampus alanı içerisinde T.C.Ziraat Bankası, Türkiye İş Bankası, Akbank ve Yapı Kredi Bankası birer şube ile hizmet vermektedir. Ayrıca yerleşke içinde değişik yerlerde bu bankalara ait ATM'ler bulunmaktadır.

k) Posta Hizmetleri

Çukurova Üniversitesi Kampus alanı içerisinde tüm P.T.T. hizmetlerini sunan bir P.T.T. şubesi bulunmakta olup, değişik yerlerde bulunan telefon kabinlerinden de yurt içi ve yurt dışı görüşme yapmak mümkündür

l) Ç.Ü. Bilgisayar Bilimleri Uygulama ve Araştırma Merkezi ile Ç.Ü. Rektörlüğü Enformatik Bölümü Bilgileri

Çukurova Üniversitesi Bilgisayar Bilimleri Uygulama ve Araştırma Merkezi (BBUAM), Üniversiteye bağlı Fakülte, Enstitü ve Yüksekokullarda bilgisayar bilimleri ve uygulamaları alanında sürdürülen eğitim-öğretim, araştırma, geliştirme ve uygulama çalışmalarının desteklenmesi, çeşitli disiplinlerin yazılım/uygulama gereksinimlerinin karşılanması amacıyla 2547 sayılı Yükseköğretim Kanunu'nun 3/j maddesi gereğince 1984 yılında kurulmuştur.

Ç.Ü. Rektörlüğü Enformatik Bölümü ise T.C. Yükseköğretim Kurulu Başkanlığı Yürütme Kurulu'nun 17.6.1997 tarih ve 19 Numaralı oturumunda almış olduğu 97.19.1429 sayılı kararı gereğince 21.10.1997 tarihinde kurulmuştur.

Ç.Ü. Bilgisayar Bilimleri Uygulama ve Araştırma Merkezi ve Ç.Ü. Rektörlüğü Enformatik Bölümü, akademik araştırmalarda ve eğitim programlarında üniversite kullanıcılarının ihtiyaç duyduğu, merkezi bilişim sistemlerini servise sunmak için gerekli teknoloji araştırmalarını yapmak, bu teknolojileri yatırım ve hizmete dönüştürerek Çukurova Üniversitesi'ndeki bilişim olanaklarını yükseltmek, Türkiye'de ve dünyada Çukurova Üniversitesi hakkında bilgi edinmek isteyen kullanıcılara elektronik ortamda çeşitli araçlar kullanarak iletişim ve bilgi edinme ihtiyaçlarını karşılayabilecekleri seçenekler sunulması (web araçları ve e-posta vb. gibi), Çukurova Üniversitesi, BBUAM, rektörlük ve enformatik bölümü web sitelerinin hazırlanması ve güncelleme işlemlerin yapılması, üniversite genelini



ÇUKUROVA ÜNİVERSİTESİ 2009 - PERFORMANS PROGRAMI

ilgilendiren haberlerin, duyuruların ve etkinlik duyurularının hazırlanması ve yayınlanması, üniversite genelini ilgilendiren duyuru e-postalarının gönderilmesi, duyuru merkezi oluşturulması ve işletilmesi, üniversite Kampus alan ağı ve fiber-optik ağ omurgasının kurulması ve yönetilmesi, BBUAM ile birimler alt-ağları arasında iletişim kurulması ve işletilmesi, yüksekokul bağlantıları ve İnternet erişimi konularında hizmet verilmesi, ana omurgada bulunan yönlendiriciler, anahtar cihazları ve modemler vb. gibi tüm aktif ağ bileşenlerinin kurulması ve işletimi, kampus ağ sisteminin izlenmesi ve hataların giderilmesi, birimler arası kablolama çalışmalarının yürütülmesi, ağ teknolojileri konusunda kurslar düzenlenmesi, ağ teknolojilerindeki gelişmelerin izlenmesi ve uygulanması, erişim ve çevirmeli-ağ (dial-up) sistemlerinin düzgün şekilde çalıştırılması, wireless ağının işletilmesi, BBUAM kullanıcılarının donanım arızalarının giderilmesi, BBUAM laboratuvarlarının bakım-onarımları, idari ve teknik destek hizmetlerinin verilmesi, BBUAM’nde bulunan sunucuların bakımı, güncellenmesi, güvenlik vb. gibi konuların sağlanması ve bu sunucularda yürütülen hizmetlerin teknik desteğinin verilmesi, BBUAM tarafından yönetilen bilgisayar laboratuvarlarının kullanıcılarının web tabanlı kayıt işleminin gerçekleştirilmesi, bilgisayar eğitimleri düzenlenmesi, lisanslı bazı yazılımların dağıtım desteğinin sağlanması ve kullanıcılara web formları, e-posta ve telefon aracılığıyla destek sağlanması, çeşitli düzeylerde üniversite içi ve dışı eğitici kurslar verilmesi, konu ile ilgili insan gücünün yetiştirilmesi ve bu çalışmalarla ilgili sertifikalar verilmesi, yurt içi ve yurt dışı bilişim grupları ile işbirliği yapılması ve amaca uygun projelerin karşılıklı olarak gerçekleştirmek görev ve sorumluluğu vardır.

m) Yabancı Diller Merkezi

1989 yılında kurulan Merkezde, Çukurova Üniversitesine bağlı fakülte ve enstitülerin yabancı dil hazırlık sınıfı programlarına kaydolun öğrencilerine İngilizce dil eğitimi verilmektedir. Merkezde 69 okutman görev yapmaktadır. Merkez, uluslararası düzeyde geçerliliği olan TOEFL(Test of English as a Foreign Language), FCE(First Certificate in English), PET(Preliminary English Test), KEY(Key English Test), CEELT(Cambridge Examination in English for Language Teachers) ve COTE(Certificate for Overseas Teachers of English) sınavlarını yapmakla yetkilidir. Ayrıca, kendi okutmanlarının ve bölgedeki İngilizce öğretmenlerinin mesleki gelişimlerine katkıda bulunmak için kurslar (CEELT, COTE) düzenlemektedir. Bu kursları başarı ile bitiren adaylara uluslararası düzeyde geçerliliği olan sertifikalar verilmektedir. Merkezde, öğrencilerin ders dışı zamanlarda da dil öğrenimlerini sürdürebilmeleri ve pratiklerini geliştirebilmeleri amacıyla kurulan Self-Access Center ile 24 terminalden oluşan Multi-Media Laboratuvarı bulunmaktadır.

n) Spor Ve Kültürel Faaliyetler

1- Devlet Konservatuvarı

Çukurova Üniversitesi Devlet Konservatuvarı 1989–1990 öğrenim yılında eğitim-öğretime başlamıştır. Her yıl bir üst sınıf açarak öğretimini sürdüren kurum, 6 yıllık hazırlık devresinden sonra 1995–1996 öğrenim yılında lisans eğitimine geçmiştir. Konservatuvar'a, üç aşamalı yetenek ve genel kültür sınavları sonucunda üç ayrı düzeyde değişik sanat dallarına öğrenci alınmaktadır.



ÇUKUROVA ÜNİVERSİTESİ 2009 - PERFORMANS PROGRAMI

Konservatuvarımızda Müzik, Sahne Sanatları ve Müzikoloji Bölüm Başkanlıkları bulunmaktadır. Bu Bölümlerde Yaylı, Nefesli, Vurmalı Çalgılar ve Piyano; Tiyatro ve Opera – Şan eğitimleri verilmektedir.

2- Kültür Sanat Merkezi

Kültür Sanat Merkezi, öğrencilerimizin ilgi alanlarına göre boş zamanlarını değerlendirmek, yeni ilgi alanları ile birlikte dinlenme ve eğlenme alışkanlığı kazanmalarını sağlamak, güzel sanatlarla ilgili faaliyetleri izlemelerini, isterlerse bu faaliyetlere katılmalarını sağlamak için çalışmalar yapmakta ve elverişli ortamlar yaratmaktadır. Kültür Sanat Merkezi bünyesinde Türk Halk Oyunları, Türk Halk Müziği Korosu, Klasik Türk Müziği Korosu, Çoksesli Koro ve Tiyatro Grubu bulunmaktadır. Çalışmalar hafta içinde saat 17.00'den sonra, hafta sonunda cumartesi günleri yapılmaktadır. Merkez tarafından akademik yıl boyunca resim, heykel, fotoğraf, süsleme sanatları sergileri, müzik resitaleri, konserler, tiyatro gösterileri gibi çeşitli kültürel ve sanatsal etkinlikler düzenlenmektedir.

3- Öğrenci Kolları

Üniversitemizde öğrencilerin ilgi alanlarına göre boş zamanlarını değerlendirebilmeleri, ilgi alanlarına göre etkinliklerde bulunabilmelerini amacıyla 21 Öğrenci Faaliyet Kolu kurulmuştur. Bu kollara, dinlenme, eğlenme ve birlikte yapacakları etkinlikleri kolaylıkla düzenlemelerini sağlamak amacıyla Mediko-sosyal Binası'nın bir bölümü tahsis edilmiştir. Her yıl Mayıs ayında kolların katılımı ile Bahar Şenliği düzenlenmektedir. Rehberlik ve Sosyal Yardım, Doğa ve Çevre, Folklor, Sinema, Tiyatro, Türk Halk Müziği, Satranç, Briç, Havacılık, İşletmecilik, İktisat, Dağcılık, Klasik Türk Müziği, Popüler Müzik, Bilgi İşlem, Finans, Fotoğraf, Gezi, Fen Bilimleri, Plastik Sanatlar ve Su Sporları kolları faaliyet göstermektedir.

4- Sportif Etkinlikler

Üniversitedeki spor dalları; yüzme, sualtı sporları, kros, atletizm, masa tenisi, tenis, basketbol, futbol, voleybol, hentbol, güreş, su topu, Jimnastik, judo, karate, tekvando ve bisiklet dallarını kapsamaktadır. Grup çalışmaları ve karşılaşmalar düzenlenmekte, yurt içinde yapılan spor karşılaşmalarına üniversiteyi temsilen öğrenciler gönderilmektedir. Kampüste 3 büyük nizami futbol sahası, 4 mini futbol sahası, ısıtmalı ve olimpik ölçülerde 1 kapalı yüzme havuzu, 8 açık voleybol ve basketbol sahası, 6 tenis kortu, 2 açık hentbol sahası, 3000 metrelik kros parkuru, jimnastik salonu, içerisinde 20 masa bulunan masa tenisi salonu, iki minder kapasiteli güreş salonu ve 1 jimnastik salonu, 4500 metrekare alana sahip 1600 seyirci kapasiteli, içerisinde bir olimpik müsabaka sahası, bir antrenman sahası, içerisinde bir kondisyon salonu da bulunan kapalı spor salonu ile Seyhan Baraj Gölü kıyısında yer alan Su Sporları Merkezinde yelken-kürek aktivitelerinin yapılabileceği bir kayıkhanesi vardır. Aynı şekilde Kampus dışında yer alan meslek yüksekokullarında da basketbol, voleybol, futbol sahaları bulunmaktadır.



ÇUKUROVA ÜNİVERSİTESİ 2009 - PERFORMANS PROGRAMI

1.6.6. Yönetim ve İç Kontrol Sistemi

Üniversite yönetim örgütü 2547 sayılı Yükseköğretim Kanunu, 2809 sayılı Yükseköğretim Kurumları Teşkilat Kanunu ve 124 sayılı Yükseköğretim Üst Kuruluşları ile Yükseköğretim Kurumlarının İdari Teşkilatları Hakkında Kanun Hükmünde Kararname esaslarına göre teşkilatlanmıştır.

Buna göre, Üniversitemizin yönetim örgütü; Üniversite tüzel kişiliğinin temsilcisi Rektör, Rektöre bağlı Rektör Yardımcıları, Genel Sekreter, Senato, Yönetim Kurulu, Fakülteler, Enstitüler, Yüksekokullar, Merkezler, Konservatuar ve Genel Sekretere bağlı Daire Başkanlıkları, Hukuk Müşavirliği ve Üniversite Hastanesi Başmüdürlüğünden oluşmaktadır.

5018 sayılı Kamu Mali Yönetim ve Kontrol Kanunu ile kamu idarelerinde Maliye Başkanlığı veya Bütçe Dairesi Başkanlığı tarafından yürütülen işlemlerin, bu idarelerde malî yönetim ve kontrol sistemleri kurularak kendileri tarafından yapılması öngörülmüştür. Buna istinaden 1050 sayılı Kanunla kurulmuş olan Maliye Başkanlığı veya Bütçe Dairesi Başkanlıkları 5018 sayılı Kanunla kaldırılarak yerine Mali Hizmetler Birimlerinin kurulması hüküm altına alınmıştır.

Çukurova Üniversitesi Strateji Geliştirme Daire Başkanlığı 5018 sayılı Kamu Mali Yönetim ve Kontrol Kanununun 60 ıncı maddesinde sayılan görev ve mali hizmetleri yürütmek üzere 5436 sayılı Kamu Malî Yönetimi ve Kontrol Kanunu ile Bazı Kanun ve Kanun Hükmünde Kararnamelerde Değişiklik Yapılması Hakkında Kanunun 15 inci maddesine dayanarak 01.01.2006 tarihinde kurulmuştur. Başkanlık, 26084 sayılı Resmi Gazetede yayınlanan 2006/9972 karar sayısı ile Strateji Geliştirme Birimlerinin Çalışma Usul ve Esasları Hakkında Yönetmeliğe uygun olarak iç yapısını oluşturmakta ve bu esaslar dahilinde hizmet vermektedir. Strateji Geliştirme Daire Başkanlığı; Bütçe ve Performans Müdürlüğü, Stratejik Yönetim ve Planlama Müdürlüğü, İç Kontrol Müdürlüğü, Muhasebe, Kesin Hesap ve Raporlama Müdürlüğü olmak üzere dört alt birimden oluşmaktadır.

5018 sayılı Kanun ile iç kontrol mekanizması kamu idarelerinin mali yönetim ve kontrol sistemleri; harcama birimleri, muhasebe ve mali hizmetler ile ön mali kontrol ve iç denetimden oluşmaktadır.

Üniversitemizin iç kontrol mekanizmasının bir diğer ayağını, yine 5018 sayılı Kanuna istinaden ve Rektörlüğümüzün oluruyla kurulan olan İç Denetim Birimi Başkanlığı oluşturmaktadır.

İç Denetim Birimi Başkanlığı için beş iç denetçi ataması yapılmış ve çalışmalarına başlamışlardır.

İç Denetçiler; 5018 sayılı Kamu Mali Yönetimi ve Kontrol Kanunu ve ilgili diğer mevzuat uyarınca Üniversitemizin tüm birimlerinin mali ve mali olmayan işler ve



ÇUKUROVA ÜNİVERSİTESİ 2009 - PERFORMANS PROGRAMI

faaliyetleri üzerinde; uygunluk denetimi, mali denetim, performans denetimi, sistem denetimi ve bilgi teknolojisi denetimi yapmak, risk yönetimi, kontrol ve yönetim süreçlerinin etkinliğini incelemek, değerlendirmek ve önerilerde bulunmak, denetim, inceleme ve değerlendirmelerle ilgili elektronik ortamdakiler dahil her türlü bilgi, belge ve dokümanlar ile nakit, kıymetli evrak ve diğer varlıkların gösterilmesini talep etmek, denetlenen birim çalışanlarından yardım almak, yazılı ve sözlü bilgi istemek hususlarında görevli ve yetkilidirler.

İç denetim, kurumun her türlü etkinliğini geliştirmek, iyileştirmek ve kuruma değer katmak amacıyla, bağımsız ve tarafsız bir şekilde güvence ve danışmanlık hizmeti vermektedir. İç kontrol sistemi ile faaliyetlerin etkin ve verimli sonuçlar üretmesi, mali bilgilerin güvenilir olması, yasa ve yönetmeliklere uygun çalışılması amaçlanmaktadır. İç denetçiler, risk yönetimi, iç kontrol ve yönetim süreçlerinin etkinliği ve verimliliğinin değerlendirilmesi ve geliştirilmesi için sistematik yaklaşımlar geliştirerek kurumun hedeflerinin gerçekleştirilmesine yardımcı olurlar.

Dış denetimin amacı, genel yönetim kapsamındaki kamu idarelerinin hesap verme sorumluluğu çerçevesinde, yönetimin mali faaliyet, karar ve işlemlerinin; kanunlara, kurumsal amaç, hedef ve planlara uygunluk yönünden incelenmesi ve sonuçlarının Türkiye Büyük Millet Meclisi'ne raporlanması olarak belirlenmiştir. 5018 sayılı Kamu Mali Yönetimi ve Kontrol Kanunu 01.01.2006 tarihinde tüm hükümleri ile yürürlüğe girdiğinden, iç kontrol sistemi ilgili işlemler, bu Kanun hükümleri ve bu Kanuna dayanarak çıkartılan ikincil mevzuat çerçevesinde yürütülmüştür.

5018 sayılı Kanun ilgili hükümleri ile Maliye Bakanlığının 01.03.2006 tarihli ve B.07.0.BMK.026.(099) sayılı genel yazısında yapılan açıklamalar çerçevesinde;

- a) Fakülte Dekanları; Yüksekokul Müdürleri, Meslek yüksekokulu Müdürleri, Enstitü Müdürleri, Uygulama ve Araştırma Merkezi Müdürleri, Konservatuar Müdürü,
- b) Rektörlük örgütünde ise, bütçeyle kendilerine tahsis edilen ödenek ve yürüttükleri hizmetlere göre, Genel Sekreter, Daire Başkanları, harcama yetkilileri olarak görevlendirilmişlerdir.

Ayrıca her harcama yetkilisi kendi biriminde bir veya birden fazla gerçekleştirme görevlisini belirlemiştir.

Mali işlemlerin sürecinde harcama evraklarının ön mali kontrolleri harcama birimlerince yapılmaktadır. 2006 yılı ocak ayında kurulan Strateji Geliştirme Daire Başkanlığı da iç kontrol sisteminin kurulması, standartlarının uygulanması ve geliştirilmesi konularında çalışmalar yapmakta ve ön malî kontrol faaliyetini yürütmektedir. Muhasebe yetkilisi de muhasebe kayıtlarının usulüne ve standartlara uygun, saydam ve erişilebilir şekilde tutmaktadır.



ÇUKUROVA ÜNİVERSİTESİ 2009 - PERFORMANS PROGRAMI

2007 yılında iç denetçi atamalarının gerçekleştirilmesiyle, iç kontrol sistemi mevzuatında belirlendiği şekilde oluşturulmuştur.

Üniversitemiz “Özel Bütçeli İdare” olarak 5018 Sayılı Kamu Mali Yönetimi ve Kontrol Kanununun, 5436 sayılı Kanununun 12 inci maddesi ile değiştirilmiş (II) sayılı cetvelinin (A) bölümünde sayılan Yükseköğretim Kurulu, Üniversiteler ve İleri teknoloji Enstitüleri içerisinde yer almaktadır.

5018 sayılı Kamu Mali Yönetimi ve Kontrol Kanununun 11 inci maddesinde üst yöneticilerin, 31inci ve 32 inci maddesinde harcama yetkisi ve yetkilisini 33 üncü maddesinde giderin gerçekleştirilmesine ilişkin yöntemler açıkça belirlenmiştir. Üniversitemiz yönetim ve iç kontrol sistemini Kanuna uygun olarak oluşturabilmek için teşkilat yapısını düzenlemiş, 5018 sayılı Kanuna ve Kanunun ilgili maddelerine istinaden çıkartılan Yönetmelik, Tebliğ ve diğer mevzuatlara uygun olarak işlemlerini yürütmüştür.

5018 Sayılı Kanununun 11 inci maddesinde “Üst yöneticilerin idarelerinin stratejik planlarının ve bütçelerinin kalkınma planına, yıllık programlara, kurumun stratejik plan ve performans hedefleri ile hizmet gereklerine uygun olarak hazırlanması ve uygulanmasından, sorumlulukları altındaki kaynakların etkili, ekonomik ve verimli şekilde elde edilmesi ve kullanımını sağlamaktan, kayıp ve kötüye kullanımının önlenmesinden mali yönetim ve kontrol sisteminin işleyişinin gözetilmesi, izlenmesi ve bu Kanunda belirtilen görev ve sorumlulukların yerine getirilmesinden Bakana; mahalli idarelerde ise meclislerine karşı sorumludurlar. “Üst yöneticiler, bu sorumluluğun gereklerini harcama yetkilileri, mali hizmetler birimi ve iç denetçiler aracılığıyla yerine getirirler.” (5436 sayılı Kanununun 10 uncu maddesinin c/1 fıkrası ile değişen fıkra) denilerek Kanunda görevliler ve sorumlular açıkça belirlenmiştir.

Üniversitemizde gelir, gider, varlık ve yükümlülüklerinin etkili, ekonomik ve verimli bir şekilde yönetilmesi, kanunlara ve düzenlemelere uygun olarak faaliyet gösterilmesi, her türlü mali karar ve işlemlerde usulsüzlük ve yolsuzluğun önlenmesi, karar oluşturmak ve izlemek için düzenli, zamanında ve güvenilir rapor ve bilgi edinilmesi, varlıkların kötüye kullanılması ve israfını önlemek ve kayıplara karşı korunmasını, sağlamak amacı ile harcama Birimleri ve Strateji Geliştirme Daire Başkanlığı tarafından 2008 yılında yürütülen ön mali kontrol için aşağıdaki düzenlemeler yapılmıştır:

5436 sayılı Kamu Mali Yönetimi ve Kontrol Kanunu ile Bazı Kanun ve Kanun Hükmünde Kararnamelerde Değişiklik Yapılması Hakkında kanununun 15 inci maddesi, 5018 sayılı Kamu Mali Yönetim ve Kontrol Kanununun 58 inci ve 60 inci maddesi ile 31.12.2005 tarihli ve 26040 sayılı 3 üncü Mükerrer Resmi Gazetede yayımlanan İç Kontrol ve Ön Mali Kontrole İlişkin Usul ve Esaslara göre hazırlanan “Ön Mali Kontrol İşlemlerine İlişkin Yönerge” ile belirlenmiş, Harcama birimlerindeki gider işlemlerine ilişkin süreçler belirlenmiş olup, süreç kontrolünde, her bir işlem daha önceki işlemlerin kontrolünü içerecek şekilde tasarlanarak uygulanması



ÇUKUROVA ÜNİVERSİTESİ 2009 - PERFORMANS PROGRAMI

sağlanmıştır. Buna göre, malî işlemlerin yürütülmesinde görev alanlar, yapacakları işlem den önceki işlemleri de kontrol etmektedirler.

Strateji Geliştirme Daire Başkanlığınca Ön mali Kontrole Tabi Mali Karar ve İşlemler Aşağıda Belirtilmiştir:

- 1- Taahhüt evrakı ve sözleşme tasarıları,
- 2- Ödenek aktarma işlemleri,
- 3- Kadro dağılım cetvelleri,
- 4- Geçici işçi pozisyonları,
- 5- Yan ödeme cetvelleri,
- 6- Sözleşmeli personel sayı ve sözleşmeleri.

Gelir, gider, varlık ve yükümlülüklerle ilişkin mali karar ve işlemler, harcama birimleri ve mali hizmetler birimi tarafından idarenin bütçesi, bütçe tertibi, kullanılabilir ödenek tutarı, ayrıntılı harcama veya finansman programları, merkezi yönetim bütçe kanunu ve diğer mali mevzuat hükümlerine uygunluk yönlerinden kontrol edilmekte, Harcama birimlerimizce mali karar ve işlemler; kaynakların etkili, ekonomik ve verimli bir şekilde kullanılması açısından değerlendirilmektedir.

a) Akademik Birimler Mali Kontrol Sistemi

Harcama Talep Formu talep eden tarafından düzenlenip imzalanarak Fakülte/Enstitü Sekreterliğine teslim edilir.

Fakülte/Enstitü Sekreterliğince;

İhale mevzuatı kontrolü,

Bütçe tertibinin tespiti ,

Bütçe başlangıç ödeneği ve kullanılabilir ödeneğin kontrolü, gerçekleştirilir ve üst yönetim sorumluluğu çerçevesinde onaylanır.

Harcama Yetkilisince onaylanan harcama talepleri gerçekleştirilmek üzere Fakülte/Enstitü sekreterliğine gönderilir.

Fakülte/Enstitü Sekreterliğince;

Onay belgesi düzenlenmesi,

Komisyon görevlendirme onayının hazırlanması,

İlan edilmesi veya davet edilmesi,

Tekliflerin alınması,

Görevli komisyona ihale işlem dosyasının hazırlanarak teslim edilmesi,

Komisyon kararının düzenlenmesi, işlemlerinden mevzuatına göre gerekli olanlar yerine getirilir.



ÇUKUROVA ÜNİVERSİTESİ 2009 - PERFORMANS PROGRAMI

Tüm bu işlemler yapılırken harcama birimleri iç kontrol ve ön mali kontrole ilişkin usul ve esasların 12 nci maddesinin ikinci fıkrası gereğince; yapacakları işlemlerden önceki işlemleri de kapsayacak şekilde bir süreç kontrolü yaparlar.

Onaylanan komisyon kararından sonra gerekiyorsa sözleşme tasarısı hazırlanır ve iki nüsha düzenlenen ihale işlem dosyası, Strateji Geliştirme Daire Başkanlığına ön mali kontrol için teslim edilir.

Strateji Geliştirme Daire Başkanlığınca ön mali kontrol çerçevesinde incelenen harcama işlem dosyasının bir nüshası ön mali kontrol formuna eklenerek arşivlenmek üzere adı geçen birimde dosyalanır diğeri ise uygun görülmüşse 'kontrol edilmiş ve uygun görülmüştür' şerhi, uygun görülmemişse de 'kontrol edilmiş ve uygun görülmemiştir' şerhi düşülerek ön mali kontrol formuyla birlikte Fakülte/Enstitü Sekreterliğine iade edilir.

Fakülte/Enstitü Sekreterliği vize/kontrol işleminde eksiklik görülen harcama işlemindeki noksanlıkları gidererek yeniden ön mali kontrolünün yapılması için Strateji Geliştirme Daire Başkanlığına teslim eder.

Fakülte/Enstitü Sekreterliği vize/kontrol işlemi tamamlanan harcama işlemiyle ilgili; Malın teslim alınması, Hizmetin veya yapım işinin yerine getirilmesi için gerekiyorsa sözleşme yapmak suretiyle ilgili birimine, teslim eder.

a) Mal teslim alınarak muayene ve kabul işlemlerinin ilgili birimce tamamlanan işlemler fatura ve düzenlenen diğere belgeler ile ön mali kontrol formu eklenerek ödeme emri belgesi düzenlenmek üzere fakülte/ enstitü sekreterliğine teslim edilir.

b) Hizmet veya yapım işinin yerine getirilmesi gerekiyorsa hakediş düzenlenmesi veya tutanak ile tespit edilmesi sonucunda fatura ve diğere belgeleri ödeme emri belgesi düzenlenmek üzere Fakülte/Enstitü Sekreterliğine teslim edilir.

Fakülte/Enstitü sekreterliğince ödeme emri belgesi düzenlenerek gerçekleştirme görevlisi ve harcama yetkilisinin kontrol ve onayına sunulan harcama işlemine ilişkin evraklar onaylandıktan sonra Strateji Geliştirme Daire Başkanlığına teslim edilir.

Strateji Geliştirme Daire Başkanlığınca kontrol edilen ödeme emri belgesi ve ekleri ödenmek üzere Muhasebe Yetkilisine teslim edilir.

Muhasebe Yetkilisince yapılacak kontroller neticesinde hak sahibine ödeme yapılır.

b) İdari Birimler

Harcama Talep Formu talep eden tarafından düzenlenip imzalanarak İdari ve Mali İşler Daire Başkanlığına teslim edilir.



ÇUKUROVA ÜNİVERSİTESİ 2009 - PERFORMANS PROGRAMI

İdari ve Mali İşler Daire Başkanlığınca;
İhale mevzuatı kontrolü,
Bütçe tertibinin tespiti,
Bütçe başlangıç ödeneği ve kullanılabilir ödeneğin kontrolü,
Gerçekleştirilir ve üst yönetim sorumluluğu çerçevesinde ön mali kontrole sevk edilir.

Harcama Yetkilisi, Genel Sekreterlik ve Rektörlük Makamınca ön mali kontrolden geçirilen harcama talepleri gerçekleştirilmek üzere İdari ve Mali İşler Daire Başkanlığına gönderilir.

İdari ve Mali İşler Daire Başkanlığınca;
Onay belgesi düzenlenmesi,
Komisyon görevlendirme onayının hazırlanması,
İlan edilmesi veya davet edilmesi,
Tekliflerin alınması,
Görevli komisyona ihale işlem dosyasının hazırlanarak teslim edilmesi,
Komisyon kararının düzenlenmesi, işlemlerinden mevzuatına göre gerekli olanlar yerine getirilir.

Tüm bu işlemler yapılırken harcama birimleri iç kontrol ve ön mali kontrole ilişkin usul ve esasların 12 nci maddesinin ikinci fıkrası gereğince; yapacakları işlemlerden önceki işlemleri de kapsayacak şekilde bir süreç kontrolü yaparlar.

Onaylanan komisyon kararından sonra gerekiyorsa sözleşme tasarısı hazırlanır ve iki nüsha düzenlenen ihale işlem dosyası, Strateji Geliştirme Daire Başkanlığına ön mali kontrol için teslim edilir.

Strateji Geliştirme Daire Başkanlığınca ön mali kontrol çerçevesinde incelenen harcama işlem dosyasının bir nüshası ön mali kontrol formuna eklenerek arşivlenmek üzere adı geçen birimde dosyalanır diğeri ise uygun görülmüşse 'kontrol edilmiş ve uygun görülmüştür' şerhi, uygun görülmemişse de 'kontrol edilmiş ve uygun görülmemiştir' şerhi düşülerek ön mali kontrol formuyla birlikte İdari ve Mali İşler Daire Başkanlığına iade edilir.

İdari ve Mali İşler Daire Başkanlığı vize/kontrol işleminde eksiklik görülen harcama işlemindeki noksanlıkları gidererek yeniden ön mali kontrolünün yapılması için Strateji Geliştirme Daire Başkanlığına teslim eder.

İdari ve Mali İşler Daire Başkanlığı vize/kontrol işlemi tamamlanan harcama işlemiyle ilgili; Malın teslim alınması, Hizmetin veya yapım işinin yerine getirilmesi için gerekiyorsa sözleşme yapmak suretiyle ilgili birimine, teslim eder.



ÇUKUROVA ÜNİVERSİTESİ 2009 - PERFORMANS PROGRAMI

a) Mal teslim alınarak muayene ve kabul işlemlerinin ilgili birimce tamamlanan işlemler fatura ve düzenlenen diğer belgeler ile ön mali kontrol formu eklenerek ödeme emri belgesi düzenlenmek üzere İdari ve Mali İşler Daire Başkanlığına teslim edilir.

b) Hizmet veya yapım işinin yerine getirilmesi gerekiyorsa hakediş düzenlenmesi veya tutanak ile tespit edilmesi sonucunda fatura ve diğer belgeleri ödeme emri belgesi düzenlenmek üzere İdari ve Mali İşler Daire Başkanlığına teslim edilir.

İdari ve Mali İşler Daire Başkanlığınca ödeme emri belgesi düzenlenerek gerçekleştirme görevlisi ve harcama yetkilisinin kontrol ve onayına sunulan harcama işlemine ilişkin evraklar onaylandıktan sonra Strateji Geliştirme Daire Başkanlığına teslim edilir.

Strateji Geliştirme Daire Başkanlığınca kontrol edilen ödeme emri belgesi ve ekleri ödenmek üzere Muhasebe Yetkilisine teslim edilir.

Muhasebe Yetkilisince yapılacak kontroller neticesinde hak sahibine ödeme yapılır.

II. PERFORMANS BİLGİLERİ

A- TEMEL POLİTİKA VE ÖNCELİKLER

1- Temel Amaç ve Hedefler:

- 1.1. Toplumsal gelişmenin sağlanması amacıyla; düşünme, algılama ve sorun çözme yeteneği gelişmiş, Atatürk ilkelerine bağlı, demokratik, özgürlükçü, milli ve manevi değerleri özümsemiş, yeni fikirlere açık, kişisel sorumluluk duygusuna sahip, çağdaş uygarlığa katkıda bulunabilen, bilim ve teknoloji kullanımına ve üretimine yatkın, sanata değer veren, beceri düzeyi yüksek, üretken ve yaratıcı, bilgi çağı insanı yetiştirilecek,
- 1.2. Değişen ve gelişen ekonomi ile işgücü piyasasının gerekleri doğrultusunda, kişilerin istihdam becerilerini artırmaya yönelik yaşam boyu öğrenim stratejileri geliştirilecek,
- 1.3. Eğitimi, insan kaynaklarının geliştirilmesini desteklemek üzere, yaşam boyu öğrenim yaklaşımıyla ve bütüncül olarak ele almak; eğitimin etkinliğini, erişilebilirliğini ve fırsat eşitliğine dayalı yapısı güçlendirilecek,
- 1.4. Eğitimin etkinliğinin artırılması, eğitime ayrılan kaynakların daha verimli kullanılması, öğrenciler ve aileleri üzerindeki mali, sosyal ve psikolojik yüklerin hafifletilmesi amacıyla üniversitemiz eğitim sistemi, sınav odaklı yapıdan kurtarılacak,
- 1.5. Kaliteli eğitim verilmesi için, kalite güvence sistemi kurulacak, kalite standartları belirlenerek uygulanacak, eğitim birimlerinin kapasiteleri artırılacak, performans ölçümüne dayalı bir model geliştirilecektir.
- 1.6. Üniversitemiz, ülkemizin önemli yükseköğretim kurumlarından birisi olarak, bölgede yeni kurulan Üniversitelerin gelişmesine katkı sağlamayı da kendi misyonu olarak görmüştür.
- 1.7. Araştırma projelerinin seçiminde Fen ve Mühendislik Bilimleri, Tıp ve Sağlık Bilimleri ile Sosyal Bilimler arasında denge sağlanarak projelerin desteklenmesine özen gösterilerek, ulusal ve evrensel bilime, ülkemizin teknolojik, ekonomik, sosyal ve kültürel kalkınmasına yardımcı olmayı amaçlamıştır.

2- Öncelikli Amaç ve Hedefler

- 2.1. Eğitim ve Öğretimin Güçlendirilmesi: Mevcut eğitim yapısının ulusal ve uluslararası hedefler dikkate alınarak gözden geçirilmesi ve yeni yaklaşımları içerecek şekilde geliştirilmesidir. Mesleki eğitimin kalitesini artırmaktır. Öğrenciye eleştirel düşünce, problem çözme, yaşam boyu öğrenme gibi düşünce becerisi kazandırmak ve sosyal sorumluluk geliştirmek.
- 2.2. Bilimsel Çalışmaların Geliştirilmesi: Üniversitemizin misyon ve vizyonunu



ÇUKUROVA ÜNİVERSİTESİ 2009 - PERFORMANS PROGRAMI

gerçekleştirecek araştırma ve uygulama çalışmalarının yapılmasını sağlamaktır. Bu hedefe ulaşım için 'Öncelikli Alan Projeleri' üreterek çeşitli fon kaynaklarından (AB, DPT, TÜBİTAK, vb) destek almak ve bu desteklerle belirlenen araştırma alanlarında lider olabilmek için gerekli teknolojiyi transfer etmek. Ayrıca Üniversitemizde görev yapan araştırmacıların bilimsel altyapılarını geliştirmek.

- 2.3. Kaynakların Etkin, Verimli ve Adil Kullanılmasını Sağlamak.
- 2.4. Kurumsal Kimliğin ve Motivasyonunun Güçlendirilmesi: Akademik, idari personel ve öğrencilerin kurumsal kimliğinin ve aidiyet duygusunun geliştirilmesidir.
- 2.5. İşbirlikleri ve Kurumsal İmaj: Ulusal ve uluslar arası işbirliğinin, kurumsal imajın ve etkinliğinin geliştirilmesini sağlamaktır. Tarımsal faaliyet üreten firma ve çiftçilerle iletişim, işbirliği ve eğitim faaliyetlerinin geliştirilmesidir.
- 2.6. İnsan Kaynaklarının Geliştirilmesi ve İstihdam Edilebilirliğin Arttırılması: İş dünyasının talep ettiği nitelikteki işgücünün yetiştirilmesi amacıyla eğitim ile işgücü piyasası arasında işbirliğini güçlendirecek mekanizmalar kurulması tesis edilecektir. Mesleki eğitimde piyasanın ihtiyaç duyduğu nitelikteki insan gücünü yetiştirmek için modüler ve esnek bir sisteme geçiş çalışmaları hızlandırılacaktır. Meslek yüksekokulları ile mesleki ve teknik ortaöğretim kurumları arasında program bütünlüğünü esas alan iş bölümü ve işbirliği kurulacak ve sanayi ile işbirliği içinde uygulamalı eğitim yapmaları sağlanacaktır.
- 2.7. Kamuda İyi Yönetişim: Kamu kurum ve kuruluşlarında iş ve işlemler süreç analizlerine tabi tutulacak, gereksiz kırtasiye işlemleri ve bürokratik formaliteler azaltılarak iş akışı hızlandırılacaktır.
- 2.8. Eğitim: Eğitimde bilgi teknolojilerinin kullanımı etkin hale getirilecek ve yaygınlaştırılacaktır. Birimlerin idari, mali ve bilimsel özerklikleri güçlendirilerek ihtisaslaşmayı esas alan rekabetçi bir yapıya kavuşturulması sağlanacaktır. Birimlerin hizmet üreterek kaynak oluşturma faaliyetleri desteklenecek, öğrencilerin eğitim finansmanına daha fazla katılımı sağlanacaktır.
- 2.9. Bilim ve Teknoloji: Üniversitemizin araştırma kurumlarıyla işbirliğini geliştirmeye yönelik destekler artırılacak ve etkinleştirilecektir. Üniversite sanayi işbirliği geliştirilecek, üniversitelerin Ar-Ge faaliyetlerinin piyasa talebi doğrultusunda yönlendirilmesi ve artırılması sağlanacaktır.

3- Genel Amaç:

- a) Toplumun ihtiyaçları ve ülke kalkınma hedefleri göz önünde bulundurularak Yükseköğretim Kurulu tarafından yapılan plânlar doğrultusunda eğitim-öğretim, bilimsel araştırma, yayın ve danışmanlık yapmak,
- b) Ülkenin ve buldukları bölgenin ihtiyaçlarına uygun projeler üretmek, geliştirmek ve uygulamak,
- c) Toplumun ve bireylerin yaşam kalitesini yükseltmeyi ve kamuoyunu aydınlatmayı amaçlayan bilimsel görüşleri; sözlü, yazılı ve diğer iletişim araçlarıyla yaymak,
- ç) Araştırma ve geliştirme faaliyetlerinde kamu ve özel kesim ile işbirliğinde



ÇUKUROVA ÜNİVERSİTESİ 2009 - PERFORMANS PROGRAMI

- bulunmak,
d) Bilim ve teknoloji üretmek, geliştirmek ve kullanımını yaygınlaştırmak, üretilen bilgileri ilgililerin kullanımına sunmak,
e) Bireylerin uluslararası standartlarda bilgi ve beceri sahibi olmalarına katkıda bulunmak,
f) Uluslararası eğitim-öğretim ve bilimsel araştırma çalışmalarına katılmak ve katkıda bulunmaktır.

4- Genel Hedef:

Kendi ihtisas gücü ve maddi kaynaklarını rasyonel, verimli ve ekonomik şekilde kullanarak, milli eğitim politikası ve kalkınma planları ilke ve hedefleri ile Yükseköğretim Kurulu tarafından yapılan plan ve programlar doğrultusunda, ülkenin ihtiyacı olan dallarda ve sayıda insan gücü yetiştirmek.

Çukurova Üniversitesi, ülke kalkınmasında büyük bir öneme sahip olan bilim ve teknolojinin öğretimi ve bu alandaki çalışmaların desteklenmesi amacıyla kurulmuştur.

Çukurova Üniversitesinde, ön lisans, lisans ve lisansüstü eğitim programlarında bilgi ve teknoloji üretimine ağırlık verilerek gençlerimizin üretken olmaları sağlanacaktır. Sosyal bilimlerde, önümüzdeki yüz yılın muhtemel sosyal problemlerini tespit ederek bu problemlerin çözümüne yönelik çalışmalar gerçekleştirebilecek bilim adamları yetiştirilecektir.

Yeni teknolojiyi kullanabilecek ve kendisini bu alanda sürekli geliştirebilecek nitelikli elemanlar yetiştirilecektir.

Çukurova Üniversitesi, Türkiye'nin; Atatürk'ün belirlediği Türk Kültürünün çağdaş uygarlık düzeyi üzerine çıkartılması hedefine ulaşması ve modern dünyada yerini alabilmesi için, Atatürk'ün umut bağladığı ve Türkiye'yi emanet ettiği Türk gençliğinin Atatürkçü Düşünce doğrultusunda yetişmesi ve hareket etmesi için bilimsel toplantı, panel, konferans ve seminerlere önem vermektedir. Bu amaç doğrultusunda, ülkemizin iç ve dış güvenliği, millî menfaatlerimiz ve Cumhuriyetimizin vazgeçilmez ilkelerini konu alan araştırmalar, bilimsel çalışma ve tezler gerçekleştirilecektir.

Yukarıda bahsedilen amaçlara uygun olarak üniversitemiz, fen, mühendislik ve sosyal bilimlerde en son teknolojiyi takip ederek eğitim araç, gereç ve olanaklarını gençlerimizin hizmetine sunmak temel amacımızdır.

- 5- **Orta Vadeli Program:** Programda, kamu yatırım programı çerçevesinde eğitim, sağlık, teknolojik araştırma, ulaştırma, içme suyu ve e-Devlet yatırımlarına öncelik verileceği, rekabet gücü yüksek bir ekonomi ve sürdürülebilir bir kalkınma için

eğitimin kalitesi yükseltileceği, eğitim ile istihdam arasındaki ilişki güçlendirileceği ve istihdam edilebilirliğin artırılacağı, düşünme, algılama ve problem çözme yeteneği gelişmiş, yeni fikirlere açık, özgüven ve sorumluluk duygusuna sahip, Atatürk ilkelerine bağlı, demokratik değerleri benimsemiş, milli kültürü özümsemiş, farklı kültürleri yorumlayabilen bilgi toplumu insanını yetiştirmeyi amaçlayan eğitim politikasının temel alındığı, bu yönde başlatılmış olan yeniden düzenleme çalışmaları her kademedede hızlandırılarak sürdürüleceği, eğitimin niteliğinin artırılacağı ve eğitim hizmetlerine erişimin yaygınlaştırılacağı ifade edilmektedir.

Bu çerçevede;

• İnsan Kaynaklarının Geliştirilmesi ve İstihdam Edilebilirliğin Artırılması

- ◆ Mesleki eğitimde piyasanın ihtiyaç duyduğu nitelikteki insan gücünü yetiştirmek için modüler ve esnek bir sisteme geçiş çalışmaları hızlandırılacak ve farklı kademelerde verilen mesleki eğitim arasında program bütünlüğü sağlanacaktır.
- ◆ Hayat boyu eğitim stratejisi hazırlanacak ve sürdürülecektir.
- ◆ İş dünyasının talep ettiği nitelikteki işgücünün ve beceri sahibi insan yetiştirilmesi amacıyla eğitim ile işgücü arasındaki işbirliğini güçlendirecek mekanizmalar oluşturulacak ve bu çalışmaların sürekliliği sağlanacaktır.
- ◆ Özellikle eğitilmiş genç işsizlerin istihdamını sağlamak üzere, uzaktan ve yaygın eğitim imkânları kullanılarak, bilgi ve iletişim teknolojileri alanında ihtiyaç duyulan insan gücünün yetiştirilmesi desteklenecektir. Ayrıca, gençlerin işgücü piyasasında iş başında deneyim kazanmalarını sağlayıcı programlar geliştirilecektir.
- ◆ Bilgi toplumuna dönüşüm süreci ile bölgesel, ulusal ve uluslar arası gelişme ve ihtiyaçlara göre Üniversitemizin birim ve programları güncellenecektir.

• Eğitim

- ◆ Eğitimde bilgi teknolojilerinin kullanımı yaygınlaştırılacak ve etkin hale getirilecektir.
- ◆ Eğitimin her kademesinde fiziki mekân, donanım, öğretim elemanı (idari personel) ihtiyacı yerleşim yerleri arasındaki farklılıkları azaltacak şekilde giderilecek ve bu konuda birimlerin önerilerine açık olunacak ve destekleri sağlanacaktır.
- ◆ Üniversitemiz, idari, mali ve bilimsel özerklikleri sağlanarak uzmanlaşmayı esas alan rekabetçi bir yapıya kavuşturulacaktır.
- ◆ Üniversitemizdeki hizmet üreterek kaynak oluşturma faaliyetleri desteklenecek, Mali imkânı eğitimini sürdürmesine mani olacak yetersizlikte olan öğrencilere burs dâhil üniversitemizce imkân sağlanacaktır.

• Bilim ve Teknoloji

- ◆ Üniversitemizin ve araştırma kurumları ile olan işbirliğini geliştirmeye yönelik destekler artırılacak ve etkinleştirilecektir. Üniversite ve araştırma kurumlarında Ar-Ge çalışmalarının artırılması ve piyasa talebi doğrultusunda yönlendirilmesi sağlanacaktır.



ÇUKUROVA ÜNİVERSİTESİ 2009 - PERFORMANS PROGRAMI

- ◆ Araştırmacı insan gücü kaynağı nitelik ve nicelik yönünden geliştirilecek ve özel sektörde araştırmacı istihdamı teşvik edilecektir.

•Bilgi toplumuna ve ekonomisine geçiş sürecinde değişik toplum kesimlerinin üniversiteden artan beklentileri;

- ◆ Daha fazla öğrenciye ve daha geniş bir yaş grubuna eğitim vermek, yani “yığılaşmak”,
- ◆ Hızla üretilen yeni bilgilerin ve oluşan yeni bilgi alanlarının tümünü kapsayacak şekilde programlarını genişletmek,
- ◆ Eğitimde, mezunların iş bulabilmesi, araştırmada ise bilginin yanı sıra uygulamaya yönelmek,
- ◆ Toplumla güçlü köprüler kurarak, bölgesel ve ulusal kalkınmaya daha fazla katkıda bulunmak,
- ◆ Paydaşlarına hesap verebilen, açık ve saydam yönetim modelleri geliştirmek,
- ◆ Tüm bu beklentileri, giderek görece olarak azalan kamusal kaynaklar ile karşılayabilmek

6- Diğer Hususlar

İdari personelin iş verimliliğini arttırmaya yönelik motivasyon eksikliğini yanı sıra maaş ve diğer özlük haklarının yetersiz olması ve hizmet içi eğitim vb. diğer kurum imkânlarından yeterince yararlanmadığını düşünmeleri, kurumun insan gücü kadrolarının etkin ve verimli kullanmalarını sınırlayan faktörler olarak görülmektedir.

Üniversite hizmetlerinin etkin ve verimli sunulmasında insan faktörü gözetilerek özellikle idari personel iş memnuniyetini arttırmaya yönelik çalışmanın yapılması hedeflenmektedir.

B- AMAÇ VE HEDEFLERİMİZ:

Çukurova Üniversitesi 2008-2012 Stratejik Planı'nda Belirtilen Amaç ve Hedefler

- Araştırma-Geliştirme Stratejisi Alanında:** SCI ve SSCI kategorisinde ve araştırma öncelik alanlarında yayın sayısı bir önceki yıla göre % 20 artırılabacaktır.
- Eğitim Stratejisi Alanında:** Nitelikli öğrenci yetiştirilmesi konusunda, öğrenci odaklı eğitim ve ders programı geliştirme konularında paydaşlar talebi de dikkate alınarak, öğrenci memnuniyeti 2008-2012 döneminde en az % 20 artırılabacak ve kariyer ofisi, veri tabanı oluşturma aşaması dahil tamamlanmış olacaktır.
- Finansal Yapı Stratejisi Alanında:** Ülke genelinde sınırlanan kamu desteği dikkate alındığında, üniversitemizde finansal yapıyı güçlendirebilme mali özerklik yaratabilme düzeyi ile sınırlı kalmaktadır. Bu gelişme, bizleri öz kaynaklarımıza yönelmeyi zorunlu kılmaktadır. Stratejik olarak, döner sermaye gelirlerinin 2008-2012 döneminde reel olarak %20 artırılması hedeflenmektedir. Diğer taraftan, ek kaynak yaratma bağlamında,



ÇUKUROVA ÜNİVERSİTESİ 2009 - PERFORMANS PROGRAMI

var olan mali ve fiziki olanakların etkin, ekonomik ve verimli kullanılması ek kapasite yaratılmasında öncelik kazandırılacaktır.

- d. **Uluslararası İlişkiler Stratejisi Alanında:** FP7 projeleri alanında Çukurova Üniversitesi Türkiye’de ilk 10 üniversite arasında yer almaktadır. 2008-2012 döneminde bu pozisyonumuzun korunması öngörülmektedir.
- e. **İnsan Kaynakları Stratejisi Alanında:** Üniversitemiz birimlerine akademik kadro dağılımı, öğretim üyesi başına düşen öğrenci yükleri dikkate alınarak yapılacaktır. 2011 tarihi itibarıyla tüm idari kadroların uyum programlarından geçirilmesi, eğitmenlerin eğitimi projesinin yapılması ve işlerliliğinin fakülteler bazında 2011 yılına kadar etkin kılınması öngörülmektedir.
- f. **Toplumla İlişkiler Stratejisi Alanında:** Yöresel medya kuruluşları ve diğer sivil toplum kuruluşları işbirliği ile 121 etkinlik, 15 kurs, 50 yaşam boyu eğitim programı düzenlenmesi ve paydaş memnuniyetinin % 20 artırılması hedeflenmektedir.

1. *Stratejik Hedef: Araştırma- Geliştirme Stratejisi (Araştırma ve yayınların sayısını ve kalitesini yükseltmek)*

	Ulusal Bildiri	Uluslararası Bildiri	Alan Endeksli Makale	SCI/SSCI’ da Makale	Ulusal Hakemli Dergide Makale	Ç.Ü. Araştırma Projeleri	Ulusal Projeler	Uluslararası Projeler	Ulusal Yarışmalarda Ödül	Uluslararası Yarışmalarda Ödül	Kitap Basımı
1. Ziraat Fakültesi	735	735	615	615	1470	1470	431	294	25	5	294
2. Tıp Fakültesi	1250	450	-	1000	450	650	-	-	5	1	10
3. Fen-Edebiyat Fakültesi	300	100	75	475	60	50	30	15	-	-	3
4. Müh.- Mim. Fakültesi	300	75	50	275	200	250	-	2	5	1	-
5. Eğitim Fak.	250	100	15	15	150	250	-	10	5	10	75
6. İktisadi ve İdari Bilimler F.	55	45	20	15	165	81	10	5	18	3	20
7. Su Ürünleri Fakültesi	50	5	75	75	75	125	5	1	-	-	-
8. Dış Hekimliği Fakültesi	90	40	25	60	50	25	10	15	10	15	5
9. Güzel Sanatlar Fakültesi	20	10	-	10	20	15	2	3	10	1	5
10. İlahiyat Fakültesi	20	10	-	5	125	15	10	10	-	-	15



ÇUKUROVA ÜNİVERSİTESİ 2009 - PERFORMANS PROGRAMI

2. *Stratejik Hedef: İnsan Kaynakları Stratejisi (İşin gereğine göre personel politikası ve planlamasını yapmak ve uygulamak)*

İnsan Kaynakları Stratejisi	Hedefler
Dönem mezunlarını izleyebilir alt yapıyı sağlayabilmek	5 yılda %100 sağlamak
Fakülte içi ve diğer idari kadroları yönlendirme programlarına dahil etmek	Her yıl en az iki alanda 5'er gün süreyle
Eğitim kadrosunun eğitimcilerin eğitimi programından geçirmek	5 yılda en az %10 eleman

3. *Stratejik Hedef: Alt Yapı Geliştirme Stratejisi (Teknolojik gelişmelere bağlı olarak altyapının sürekli yenilenmesini sağlamak)*

Alt Yapı Geliştirme Stratejisi	Hedefler
Araştırma ve eğitime yönelik altyapı kapasitesini proje ve döner sermaye kaynakları ile arttırmak	5 yılda %20 arttırmak
Eğitim derslik alanlarının yenilenmesini sağlamak	Her yıl %20 yenilenmesini sağlamak

4. *Stratejik Hedef: Eğitim Stratejisi (Eğitimin ve öğretimin yapısının geliştirilmesi ve kalitenin artırılması, sürdürülebilirliğinin sağlanması)*

Eğitim Stratejisi	Hedefler
Öğrenci odaklı eğitim yüzdesini arttırmak	5 yılda %10 arttırmak
ALES, KPSS sınavlarında fakülte öğrencilerinin başarı oranını arttırmak	5 yılda %10 arttırmak
Öğrenci memnuniyetini arttırmak	5 yılda %10 arttırmak
Mezunların işe yerleştirme oranlarını arttırmak	5 yılda %10 arttırmak
Yandal ve çift anadal programlarını arttırmak	5 yılda %10 arttırmak

5. *Stratejik Hedef: Finansal Yapı Stratejisi (Döner Sermaye gelirlerinin artırılması)*

Finansal Yapı Stratejisi	Hedefler
Fakülte döner sermaye gelirlerini (reel) arttırmak	5 yılda %10 arttırmak



ÇUKUROVA ÜNİVERSİTESİ 2009 - PERFORMANS PROGRAMI

6. Stratejik Hedef: Uluslararası İlişkiler Stratejisi (Uluslararası işbirliğini geliştirmek)

Uluslararası İlişkiler Stratejisi	Hedefler
Erasmus ikili antlaşmasını arttırmak	5 yılda %20 arttırmak
AB uluslararası projelerini arttırmak	5 yılda %15 arttırmak
Erasmus öğrenci değişimini arttırmak	5 yılda %15 arttırmak
Erasmus öğretim üyesi değişimini arttırmak	5 yılda %10 arttırmak

7. Stratejik Hedef: Toplumsal İlişkiler Stratejisi (Üniversitenin toplumla olan etkileşiminin ve katkısının artırılması)

Toplumsal İlişkiler Stratejisi	Hedefler
Ulusal ve bölgesel sorunları öncelikli kılan proje, sempozyum ve benzeri faaliyetleri arttırmak	5 yılda %20 arttırmak
Yaşam boyu öğrenme program uygulamalarını arttırmak	5 yılda %30 arttırmak
Bölgede yer alan mesleki kuruluşlarla gerçekleştirilen proje sayısını arttırmak	5 yılda %30 arttırmak
Üniversite dışı paydaşların memnuniyetini arttırmak	5 yılda %10 arttırmak



ÇUKUROVA ÜNİVERSİTESİ 2009 - PERFORMANS PROGRAMI

C- PERFORMANS HEDEF VE GÖSTERGELERİ İLE KAYNAK İHTİYACI

STRATEJİK AMAÇLAR KAYNAK İHTİYACI TABLOSU

İdare Adı	Çukurova Üniversitesi
-----------	-----------------------

Amaçlar	2009	2010	2011
1 Araştırma- Geliştirme Stratejisi (Araştırma ve yayınların sayısını ve kalitesini yükseltmek)	15.747.434	17.436.947	19.850.898
2 İnsan Kaynakları Stratejisi (İşin gereğine göre personel politikası ve planlamasını yapmak ve uygulamak)	1.007.577	1.205.289	1.473.195
3 Alt Yapı Geliştirme Stratejisi (Teknolojik gelişmelere bağlı olarak altyapının sürekli yenilenmesini sağlamak)	25.396.112	29.671.804	30.082.682
4 Eğitim Stratejisi (Eğitimin ve öğretimin yapısının geliştirilmesi ve kalitenin artırılması, sürdürülebilirliğinin sağlanması)	160.092.123	171.873.393	190.789.367
5 Finansal Yapı Stratejisi (Üniversitemiz gelirlerinin artırılması)	14.472.242	15.575.126	17.010.236
6 Uluslararası İlişkiler Stratejisi (Uluslararası işbirliğini geliştirmek)	2.336.854	2.515.622	2.771.441
7 Toplumsal İlişkiler Stratejisi (Üniversitenin toplumla olan etkileşiminin ve katkısının artırılması)	0	0	0
Toplam	219.052.341	238.278.182	281.977.819

Kaynaklar	Bütçe Ödeneği	204.859.000	220.322.000	244.406.000
	Döner Sermaye	8.250.000	8.881.125	9.851.831
	Diğer Yurt İçi Kaynaklar	5.133.825	7.988.313	6.514.461
	Yurt Dışı Kaynaklar	1.009.516	1.086.744	1.205.527
Toplam	219.052.341	238.278.182	281.977.819	



ÇUKUROVA ÜNİVERSİTESİ 2009 - PERFORMANS PROGRAMI

D- FAALİYET-PROJELERE İLİŞKİN BİLGİ VE DEĞERLENDİRMELER

E- PERFORMANS VERİLERİNİN KAYNAKLARI VE GÜVENİLİRLİĞİ

Performans hedefi/göstergesi	İlgili Faaliyet/proje	Verilerin kaynağı ve elde edilme şekli	Elde edilme maliyeti	Güvenilir olmasının dayanağı
Öğretim Elemanı Sayısı	Araştırma-Geliştirme Faaliyeti	İlgili Birimden Öğrenmek Suretiyle	Düşük	Sayılması Kolay
Makale Sayısı	Araştırma-Geliştirme Faaliyeti	İlgili Birimden Öğrenmek Suretiyle	Düşük	Sayılması Kolay
Öğretim Elemanı Başına Düşen Makale Oranı	Araştırma-Geliştirme Faaliyeti	İlgili Birimden Öğrenmek Suretiyle	Düşük	Sayılması Kolay
Öğretim Elemanı Başına Düşen Makaleye Atıf Sayısı	Araştırma-Geliştirme Faaliyeti	İlgili Birimden Öğrenmek Suretiyle	Düşük	Sayılması Kolay
Yayın Sayısı	Araştırma-Geliştirme Faaliyeti	İlgili Birimden Öğrenmek Suretiyle	Düşük	Sayılması Kolay
Öğretim Elemanı Başına Düşen Yayın Oranı	Araştırma-Geliştirme Faaliyeti	İlgili Birimden Öğrenmek Suretiyle	Düşük	Sayılması Kolay
Öğretim Elemanı Başına Düşen Yayına Atıf Sayısı	Araştırma-Geliştirme Faaliyeti	İlgili Birimden Öğrenmek Suretiyle	Düşük	Sayılması Kolay
Sunulan Bildiri Sayısı	Araştırma-Geliştirme Faaliyeti	İlgili Birimden Öğrenmek Suretiyle	Düşük	Sayılması Kolay
Öğretim Elemanı Başına Düşen Bildiri Oranı	Araştırma-Geliştirme Faaliyeti	İlgili Birimden Öğrenmek Suretiyle	Düşük	Sayılması Kolay
Bilimsel Araştırma Proje Sayısı	Araştırma-Geliştirme Faaliyeti	İlgili Birimden Öğrenmek Suretiyle	Düşük	Sayılması Kolay
Yüksek Lisans Proje Sayısı	Araştırma-Geliştirme Faaliyeti	İlgili Birimden Öğrenmek Suretiyle	Düşük	Sayılması Kolay
Doktora Projesi Sayısı	Araştırma-Geliştirme Faaliyeti	İlgili Birimden Öğrenmek Suretiyle	Düşük	Sayılması Kolay



ÇUKUROVA ÜNİVERSİTESİ 2009 - PERFORMANS PROGRAMI

Bilimsel Ödüller	Araştırma-Geliştirme Faaliyeti	İlgili Birimden Öğrenmek Suretiyle	Düşük	Sayılması Kolay
Alınan Patentler	Araştırma-Geliştirme Faaliyeti	İlgili Birimden Öğrenmek Suretiyle	Düşük	Sayılması Kolay
Basılan Kitap Sayısı	Araştırma-Geliştirme Faaliyeti	İlgili Birimden Öğrenmek Suretiyle	Düşük	Sayılması Kolay
Öğretim Elemanı Başına Düşen Kitap Sayısı	Araştırma-Geliştirme Faaliyeti	İlgili Birimden Öğrenmek Suretiyle	Düşük	Sayılması Kolay
Basılan Kitaplardan Memnuniyet Oranı	Araştırma-Geliştirme Faaliyeti	İlgili Birimden Öğrenmek Suretiyle	Düşük	Sayılması Kolay
Program Sayısı	İnsan Kaynakları Faaliyeti	İlgili Birimden Öğrenmek Suretiyle	Düşük	Sayılması Kolay
Katılan İdari Personel Sayısı	İnsan Kaynakları Faaliyeti	İlgili Birimden Öğrenmek Suretiyle	Düşük	Sayılması Kolay
Personel Memnuniyeti Aritmetik Ortalaması	İnsan Kaynakları Faaliyeti	İlgili Birimden Öğrenmek Suretiyle	Düşük	Sayılması Kolay
Katılan İdari Personel Sayısı	İnsan Kaynakları Faaliyeti	İlgili Birimden Öğrenmek Suretiyle	Düşük	Sayılması Kolay
Objektif Yapılandırılmış Sınav Salonu Sayısı	Alt Yapı Faaliyeti	İlgili Birimden Öğrenmek Suretiyle	Düşük	Sayılması Kolay
Yenilenen Derslik Sayısı	Alt Yapı Faaliyeti	İlgili Birimden Öğrenmek Suretiyle	Düşük	Sayılması Kolay
İklimlendirme Alanı	Alt Yapı Faaliyeti	İlgili Birimden Öğrenmek Suretiyle	Düşük	Sayılması Kolay
Yenilenen İklimlendirme Alanı Oranı	Alt Yapı Faaliyeti	İlgili Birimden Öğrenmek Suretiyle	Düşük	Sayılması Kolay
Yenilenen İkliml. Alanının Toplam İklimlendirme Alanına Oranı	Alt Yapı Faaliyeti	İlgili Birimden Öğrenmek Suretiyle	Düşük	Sayılması Kolay
Hastane Tadilat Alanı	Alt Yapı Faaliyeti	İlgili Birimden Öğrenmek Suretiyle	Düşük	Sayılması Kolay



ÇUKUROVA ÜNİVERSİTESİ 2009 - PERFORMANS PROGRAMI

Tadilatı Biten Alan	Alt Yapı Faaliyeti	İlgili Birimden Öğrenmek Suretiyle	Düşük	Sayılması Kolay
Toplam Alanın Tadilat Alanına Oranı	Alt Yapı Faaliyeti	İlgili Birimden Öğrenmek Suretiyle	Düşük	Sayılması Kolay
Toplam Alan	Alt Yapı Faaliyeti	İlgili Birimden Öğrenmek Suretiyle	Düşük	Sayılması Kolay
Proje Sayısı	Alt Yapı Faaliyeti	İlgili Birimden Öğrenmek Suretiyle	Düşük	Sayılması Kolay
Spor Alanından Yararlanan Sayısı	Alt Yapı Faaliyeti	İlgili Birimden Öğrenmek Suretiyle	Düşük	Sayılması Kolay
Otopark Alanı	Alt Yapı Faaliyeti	İlgili Birimden Öğrenmek Suretiyle	Düşük	Sayılması Kolay
Araç Sayısı	Alt Yapı Faaliyeti	İlgili Birimden Öğrenmek Suretiyle	Düşük	Sayılması Kolay
Araç Sayısının Öğretim Elemanına Oranı	Alt Yapı Faaliyeti	İlgili Birimden Öğrenmek Suretiyle	Düşük	Sayılması Kolay
Toplam Laboratuvar Sayısı	Alt Yapı Faaliyeti	İlgili Birimden Öğrenmek Suretiyle	Düşük	Sayılması Kolay
Yenilenen Laboratuvar Sayısı	Alt Yapı Faaliyeti	İlgili Birimden Öğrenmek Suretiyle	Düşük	Sayılması Kolay
Yenilenen Cihaz Sayısı	Alt Yapı Faaliyeti	İlgili Birimden Öğrenmek Suretiyle	Düşük	Sayılması Kolay
Toplam Cihaz Sayısı	Alt Yapı Faaliyeti	İlgili Birimden Öğrenmek Suretiyle	Düşük	Sayılması Kolay
Yenilenecek Cihaz Sayısı	Alt Yapı Faaliyeti	İlgili Birimden Öğrenmek Suretiyle	Düşük	Sayılması Kolay
Öğrenci Sayısının Cihaz Sayısına Oranı	Alt Yapı Faaliyeti	İlgili Birimden Öğrenmek Suretiyle	Düşük	Sayılması Kolay
Yapılan Araştırmanın Cihaz Sayısına Oranı	Alt Yapı Faaliyeti	İlgili Birimden Öğrenmek Suretiyle	Düşük	Sayılması Kolay



ÇUKUROVA ÜNİVERSİTESİ 2009 - PERFORMANS PROGRAMI

Kitap Sayısı	Alt Yapı Faaliyeti	İlgili Birimden Öğrenmek Suretiyle	Düşük	Sayılması Kolay
Sürelî Yayın Sayısı	Alt Yapı Faaliyeti	İlgili Birimden Öğrenmek Suretiyle	Düşük	Sayılması Kolay
Elektronik Veritabanı Sayısı	Alt Yapı Faaliyeti	İlgili Birimden Öğrenmek Suretiyle	Düşük	Sayılması Kolay
Yıllık Elektronik Veritabanı Kullanım/Kullanıcı Sayısı	Alt Yapı Faaliyeti	İlgili Birimden Öğrenmek Suretiyle	Düşük	Sayılması Kolay
Tüketim Malzemesi Adedi	Eğitim Faaliyeti	İlgili Birimden Öğrenmek Suretiyle	Düşük	Sayılması Kolay
Tüketim Maddesi İhtiyaçları Karşılama Oranı	Eğitim Faaliyeti	İlgili Birimden Öğrenmek Suretiyle	Düşük	Sayılması Kolay
Hizmet Alımı Adedi	Eğitim Faaliyeti	İlgili Birimden Öğrenmek Suretiyle	Düşük	Sayılması Kolay
Hizmet alımının İhtiyaçları Karşılama Oranı	Eğitim Faaliyeti	İlgili Birimden Öğrenmek Suretiyle	Düşük	Sayılması Kolay
Gayrimenkul Küçük Bakım ve Onarım Alanı	Eğitim Faaliyeti	İlgili Birimden Öğrenmek Suretiyle	Düşük	Sayılması Kolay
Gayrimenkul Küçük Bakım ve Onarımlarının İhtiyaçları Karşılama Oranı	Eğitim Faaliyeti	İlgili Birimden Öğrenmek Suretiyle	Düşük	Sayılması Kolay
Öğrenci Sayısı	Eğitim Faaliyeti	İlgili Birimden Öğrenmek Suretiyle	Düşük	Sayılması Kolay
Program sayısı	Eğitim Faaliyeti	İlgili Birimden Öğrenmek Suretiyle	Düşük	Sayılması Kolay
Öğrenci Sayısının Program Sayısına Oranı Öğrencinin İşe Yerleşme Oranı	Eğitim Faaliyeti	İlgili Birimden Öğrenmek Suretiyle	Düşük	Sayılması Kolay
Öğretim Üyesi Başına Düşen Öğrenci Sayısı	Eğitim Faaliyeti	İlgili Birimden Öğrenmek Suretiyle	Düşük	Sayılması Kolay



ÇUKUROVA ÜNİVERSİTESİ 2009 - PERFORMANS PROGRAMI

Öğrenci Başarı Oranı	Eğitim Faaliyeti	İlgili Birimden Öğrenmek Suretiyle	Düşük	Sayılması Kolay
Program Başına Düşen Öğrenci Sayısı	Eğitim Faaliyeti	İlgili Birimden Öğrenmek Suretiyle	Düşük	Sayılması Kolay
Program Başına Düşen Öğretim Elemanı Sayısı	Eğitim Faaliyeti	İlgili Birimden Öğrenmek Suretiyle	Düşük	Sayılması Kolay
Proje Sayısı	Uluslar arası İlişkiler Faaliyeti	İlgili Birimden Öğrenmek Suretiyle	Düşük	Sayılması Kolay
Birim Proje Maliyeti	Uluslar arası İlişkiler Faaliyeti	İlgili Birimden Öğrenmek Suretiyle	Düşük	Sayılması Kolay
Öğretim Elemanı Başına Düşen Proje Sayısı	Uluslar arası İlişkiler Faaliyeti	İlgili Birimden Öğrenmek Suretiyle	Düşük	Sayılması Kolay
Sempozyum Sayısı	Uluslar arası İlişkiler Faaliyeti	İlgili Birimden Öğrenmek Suretiyle	Düşük	Sayılması Kolay

İDARE PERFORMANS HEDEFİ TABLOSU

İdare Adı	Çukurova Üniversitesi
Amaç	1. Araştırma- Geliştirme Stratejisi (Araştırma ve yayınların sayısını ve kalitesini yükseltmek)
Hedef	1.1 Ulusal bildiri, Uluslararası bildiri, Alan endeksli makale, SCI/SSCI' da makale,Ulusal hakemli dergi yayın sayısının heryıl %20 arttırılması ve artışın sürekliliğinin sağlanması

Performans Hedefi	Yıllar		
	Hedef		
	2009	2010	2011
1.1.1 Yıllık SCI/SSCI' da Makale Sayısı	927.348	1.195.353	1.565.602

Açıklamalar
SCI ve SSCI kategorisinde ve araştırma öncelik alanlarında yayın sayısı önceki yıllara göre % 20 arttırılacaktır. Ulusal bildiri, Uluslararası bildiri, Alan endeksli makale, SCI/SSCI' da makale,Ulusal hakemli dergi, Ulusal projeler, Uluslararası projeler, Bilimsel Araştırma, TÜBİTAK, DPT ve sanayi kuruluşlarına daha fazla proje sunulması, Avrupa Birliği projesi sunulması, Ulusal yarışmalarda ödül, Uluslararası yarışmalarda ödül, Kitap basımı, proje ve yayın sayısının arttırılması ve bu artışın sürekli kılınması,

Performans Göstergeleri	2009	2010	2011
1 Öğretim Elemanı Sayısı	1716	1716	1716
Açıklama			
2 Makale Sayısı	440	527	632
Açıklama			
3 Öğretim Elemanı Başına Düşen Makale Oranı	0,26	0,31	0,37
Açıklama			
4 Öğretim Elemanı Başına Düşen Makaleye Atıf Sayısı	VY	VY	VY
Açıklama			

İlgili Harcama Birimleri	Kaynak İhtiyacı		
	2009	2010	2011
1 Fakülte/YO/MYO/Enstitüler	660.000	850.973	1.132.065
İdare Düzeyinde Dağıtılan Giderler	267.348	344.380	433.537
Genel Toplam	927.348	1.195.353	1.565.602

Kaynaklar	Kaynak İhtiyacı		
	2009	2010	2011
Bütçe Ödeneği	927.348	1.195.353	1.565.602
Döner Sermaye			
Diğer Yurt İçi Kaynaklar			
Yurt Dışı Kaynaklar			
Genel Toplam	927.348	1.195.353	1.565.602

İDARE PERFORMANS HEDEFİ TABLOSU

İdare Adı	Çukurova Üniversitesi
------------------	------------------------------

Amaç	1. Araştırma- Geliştirme Stratejisi (Araştırma ve yayınların sayısını ve kalitesini yükseltmek)
Hedef	1.1 Ulusal bildiri, Uluslararası bildiri, Alan endeksli makale, SCI/SSCI' da makale,Ulusal hakemli dergi yayın sayısının her yıl %20 arttırılması ve artışın sürekliliğinin sağlanması

Performans Hedefi	Yıllar		
	Hedef		
	2009	2010	2011
1.1.2 Yıllık Alan Endeksli Makale Sayısı	168.609	217.971	285.182
Açıklamalar			

Performans Göstergeleri		2009	2010	2011
1	Öğretim Elemanı Sayısı	1716	1716	1716
Açıklama				
2	Yayın Sayısı	164	197	236
Açıklama				
3	Öğretim Elemanı Başına Düşen Yayın Oranı	0,10	0,11	0,14
Açıklama				
4	Öğretim Elemanı Başına Düşen Atıf Sayısı	VY	VY	VY
Açıklama				

İlgili Harcama Birimleri		Kaynak İhtiyacı		
		2009	2010	2011
1	Fakülte/YO/MYO/Enstitüler	120.000	155.174	206.211
İdare Düzeyinde Dağıtılan Giderler		48.609	62.797	78.971
Genel Toplam		168.609	217.971	285.182

Kaynaklar	Kaynak İhtiyacı			
	2009	2010	2011	
Bütçe Ödeneği	168.609	217.971	285.182	
Döner Sermaye				
Diğer Yurt İçi Kaynaklar				
Yurt Dışı Kaynaklar				
Genel Toplam	168.609	217.971	285.182	

İDARE PERFORMANS HEDEFİ TABLOSU

İdare Adı	Çukurova Üniversitesi
------------------	------------------------------

Amaç	1. Araştırma- Geliştirme Stratejisi (Araştırma ve yayınların sayısını ve kalitesini yükseltmek)
Hedef	1.1 Ulusal bildiri, Uluslararası bildiri, Alan endeksli makale, SCI/SSCI' da makale,Ulusal hakemli dergi yayın sayısının her yıl %20 arttırılması ve artışın sürekliliğinin sağlanması

Performans Hedefi	Yıllar		
	Hedef		
	2009	2010	2011
1.1.3 Yıllık uluslararası bildiri sayısı	600.247	774.220	1.017.311
Açıklamalar			

Performans Göstergeleri		2009	2010	2011
1	Öğretim Elemanı Sayısı	1716	1716	1716
Açıklama				
2	Sunulan Bildiri Sayısı	267	320	385
Açıklama				
3	Öğretim Elemanı Başına Düşen Bildiri Oranı	0,16	0,19	0,22
Açıklama				
4				
Açıklama				

İlgili Harcama Birimleri		Kaynak İhtiyacı		
		2009	2010	2011
1	Fakülte/YO/MYO/Enstitüler	427.200	551.168	735.603
İdare Düzeyinde Dağıtılan Giderler		173.047	223.052	281.708
Genel Toplam		600.247	774.220	1.017.311

Kaynaklar	Kaynak İhtiyacı			
	2009	2010	2011	
Bütçe Ödeneği	600.247	774.220	1.017.311	
Döner Sermaye				
Diğer Yurt İçi Kaynaklar				
Yurt Dışı Kaynaklar				
Genel Toplam	600.247	774.220	1.017.311	

İDARE PERFORMANS HEDEFİ TABLOSU

İdare Adı	Çukurova Üniversitesi
------------------	------------------------------

Amaç	1. Araştırma- Geliştirme Stratejisi (Araştırma ve yayınların sayısını ve kalitesini yükseltmek)
Hedef	1.1 Ulusal bildiri, Uluslararası bildiri, Alan endeksli makale, SCI/SSCI' da makale,Ulusal hakemli dergi yayın sayısının her yıl %20 arttırılması ve artışın sürekliliğinin sağlanması

Performans Hedefi	Yıllar		
	Hedef		
	2009	2010	2011
1.1.4 Yıllık Ulusal Hakemli Dergide Makale Sayısı	209.075	269.465	353.251
Açıklamalar			

Performans Göstergeleri	2009	2010	2011
1 Öğretim Elemanı Sayısı	1716	1716	1716
Açıklama			
2 Ulusal Hakemli Dergi Makale Sayısı	496	594	713
Açıklama			
3 Öğretim Elemanı Başına Düşen Ulusal Hakemli Dergi Makale	0,29	0,35	0,42
Açıklama			
4			
Açıklama			

İlgili Harcama Birimleri	Kaynak İhtiyacı		
	2009	2010	2011
1 Fakülte/YO/MYO/Enstitüler	148.800	191.832	255.431
İdare Düzeyinde Dağıtılan Giderler	60.275	77.633	97.820
Genel Toplam	209.075	269.465	353.251

Kaynaklar	Bütçe Ödeneği	2009	2010	2011
			209.075	269.465
	Döner Sermaye			
	Diğer Yurt İçi Kaynaklar			
	Yurt Dışı Kaynaklar			
	Genel Toplam	209.075	269.465	353.251

İDARE PERFORMANS HEDEFİ TABLOSU

İdare Adı	Çukurova Üniversitesi
------------------	------------------------------

Amaç	1. Araştırma- Geliştirme Stratejisi (Araştırma ve yayınların sayısını ve kalitesini yükseltmek)
Hedef	1.1 Ulusal bildiri, Uluslararası bildiri, Alan endeksli makale, SCI/SSCI' da makale,Ulusal hakemli dergi yayın sayısının her yıl %20 arttırılması ve artışın sürekliliğinin sağlanması

Performans Hedefi	Yıllar		
	Hedef		
	2009	2010	2011
1.1.5 Yıllık Ulusal Bildiri Sayısı	361.806	467.254	611.873
Açıklamalar			

Performans Göstergeleri		2009	2010	2011
1	Öğretim Elemanı Sayısı	1716	1716	1716
Açıklama				
2	Sunulan Bildiri Sayısı	515	618	741
Açıklama				
3	Öğretim Elemanı Başına Düşen Bildiri Oranı	0,30	0,36	0,43
Açıklama				
4				
Açıklama				

İlgili Harcama Birimleri		Kaynak İhtiyacı		
		2009	2010	2011
1	Fakülte/YO/MYO/Enstitüler	257.500	332.639	442.437
İdare Düzeyinde Dağıtılan Giderler		104.306	134.615	169.436
Genel Toplam		361.806	467.254	611.873

Kaynaklar	Kaynak İhtiyacı			
	2009	2010	2011	
Bütçe Ödeneği	361.806	467.254	611.873	
Döner Sermaye				
Diğer Yurt İçi Kaynaklar				
Yurt Dışı Kaynaklar				
Genel Toplam	361.806	467.254	611.873	

İDARE PERFORMANS HEDEFİ TABLOSU

İdare Adı	Çukurova Üniversitesi
------------------	------------------------------

Amaç	1. Araştırma- Geliştirme Stratejisi (Araştırma ve yayınların sayısını ve kalitesini yükseltmek)
Hedef	1.2. Ulusal-Uluslararası projeler; AB,Bilimsel Araştırma,Tübitak, DPT ve Sanayi Kuruluşlarına sunulan proje sayısının %20 artırılması ve bu artışın sürekli kılınması

Performans Hedefi	Yıllar		
	Hedef		
	2009	2010	2011
1.2.1 Yıllık Araştırma Proje Sayısı	12.958.506	13.948.654	15.399.034

Açıklamalar			
<p>SCI ve SSCI kategorisinde ve araştırma öncelik alanlarında yayın sayısı önceki yıllara göre % 20 artırılabacaktır. Ulusal bildiri, Uluslararası bildiri, Alan endeksli makale, SCI/SSCI' da makale,Ulusal hakemli dergi, Ulusal projeler, Uluslararası projeler, Bilimsel Araştırma, TÜBİTAK, DPT ve sanayi kuruluşlarına daha fazla proje sunulması, Avrupa Birliği projesi sunulması, Ulusal yarışmalarda ödül, Uluslararası yarışmalarda ödül, Kitap basımı, proje ve yayın sayısının arttırılması ve bu artışın sürekli kılınması,</p>			

Performans Göstergeleri		2009	2010	2011
1	Bilimsel Araştırma Proje Sayısı	487		
Açıklama				
2	Yüksek Lisans Proje Sayısı	187		
Açıklama				
3	Doktora Projesi Sayısı	145,00		
Açıklama				
4				
Açıklama				

İlgili Harcama Birimleri		Kaynak İhtiyacı		
		2009	2010	2011
1	Fakülte/YO/MYO/Enstitüler	2.860.000	3.078.790	3.415.302
İdare Düzeyinde Dağıtılan Giderler		1.158.506	1.245.954	1.307.929
Genel Toplam		4.018.506	4.324.744	4.723.231

Kaynaklar	Bütçe Ödeneği	2009	2010	2011
		Döner Sermaye	8.940.000	9.623.910
	Diğer Yurt İçi Kaynaklar			
	Yurt Dışı Kaynaklar			
Genel Toplam		12.958.506	13.948.654	15.399.034

İDARE PERFORMANS HEDEFİ TABLOSU

İdare Adı	Çukurova Üniversitesi
------------------	------------------------------

Amaç	1. Araştırma- Geliştirme Stratejisi (Araştırma ve yayınların sayısını ve kalitesini yükseltmek)
Hedef	1.3 Ulusal yarışmalarda ödül, Uluslararası yarışmalarda ödül sayısının %20 arttırılması ve bu artışın sürekli kılınması,

Performans Hedefi	Yıllar		
	Hedef		
	2009	2010	2011
1.3.1 Yıllık Uluslararası Ödül ve Patent Sayısı	8.992	12.097	15.854

Açıklamalar

SCI ve SSCI kategorisinde ve araştırma öncelik alanlarında yayın sayısı önceki yıllara göre % 20 arttırılacaktır. Ulusal bildiri, Uluslararası bildiri, Alan endeksli makale, SCI/SSCI' da makale,Ulusal hakemli dergi, Ulusal projeler, Uluslararası projeler, Bilimsel Araştırma, TÜBİTAK, DPT ve sanayi kuruluşlarına daha fazla proje sunulması, Avrupa Birliği projesi sunulması, Ulusal yarışmalarda ödül, Uluslararası yarışmalarda ödül, Kitap basımı, proje ve yayın sayısının arttırılması ve bu artışın sürekli kılınması,

Performans Göstergeleri		2009	2010	2011
1	Bilimsel Ödüller	4	5	6
Açıklama				
2	Alınan Patentler	VY	VY	VY
Açıklama				
3				
Açıklama				
4				
Açıklama				

İlgili Harcama Birimleri		Kaynak İhtiyacı		
		2009	2010	2011
1	Fakülte/YO/MYO/Enstitüler	6.400	8.612	11.464
İdare Düzeyinde Dağıtılan Giderler		2.592	3.485	4.390
Genel Toplam		8.992	12.097	15.854

Kaynaklar		2009	2010	2011
		8.992	12.097	15.854
	Döner Sermaye			
	Diğer Yurt İçi Kaynaklar			
	Yurt Dışı Kaynaklar			
Genel Toplam		8.992	12.097	15.854

İDARE PERFORMANS HEDEFİ TABLOSU

İdare Adı	Çukurova Üniversitesi
------------------	------------------------------

Amaç	1. Araştırma- Geliştirme Stratejisi (Araştırma ve yayınların sayısını ve kalitesini yükseltmek)
Hedef	1.4 Kitap, broşür vs. basımı ve yayın sayısının %20 arttırılması ve bu artışın sürekli kılınması

Performans Hedefi	Yıllar		
	Hedef		
	2009	2010	2011
1.4.1 Basımı Yapılan Kitap, broşür vs. Sayısı	512.851	551.934	602.790

Açıklamalar

SCI ve SSCI kategorisinde ve araştırma öncelik alanlarında yayın sayısı önceki yıllara göre % 20 arttırılacaktır. Ulusal bildiri, Uluslararası bildiri, Alan endeksli makale, SCI/SSCI' da makale,Ulusal hakemli dergi, Ulusal projeler, Uluslararası projeler, Bilimsel Araştırma, TÜBİTAK, DPT ve sanayi kuruluşlarına daha fazla proje sunulması, Avrupa Birliği projesi sunulması, Ulusal yarışmalarda ödül, Uluslararası yarışmalarda ödül, Kitap basımı, proje ve yayın sayısının arttırılması ve bu artışın sürekli kılınması,

Performans Göstergeleri		2009	2010	2011
1	Basılan Kitap Sayısı	512851,2955	615421,5546	738505,8655
Açıklama				
2	Öğretim Elemanı Sayısı	1716	1716	1716
Açıklama				
3	Öğretim Elemanı Başına Düşen Kitap Sayısı	298,86	358,64	430,36
Açıklama				
4	Basılan Kitaplardan Memnuniyet Oranı			
Açıklama				

İlgili Harcama Birimleri		Kaynak İhtiyacı		
		2009	2010	2011
1	Fakülte/YO/MYO/Enstitüler	365.000	392.923	435.869
İdare Düzeyinde Dağıtılan Giderler		147.851	159.012	166.921
Genel Toplam		512.851	551.934	602.790

Kaynaklar	Kaynak İhtiyacı			
	2009	2010	2011	
Bütçe Ödeneği	512.851	551.934	602.790	
Döner Sermaye				
Diğer Yurt İçi Kaynaklar				
Yurt Dışı Kaynaklar				
Genel Toplam	512.851	551.934	602.790	

İDARE PERFORMANS HEDEFİ TABLOSU

İdare Adı	Çukurova Üniversitesi
------------------	------------------------------

Amaç	2. İnsan Kaynakları Stratejisi (İşin gereğine göre personel politikası ve planlamasını yapmak ve uygulamak)
Hedef	2.1 2012 yılı sonuna kadar İdari ve Akademik Personelin Tamamına Hizmetiçi eğitim verilerek sürekliliği sağlanacaktır.

Performans Hedefi	Yıllar		
	Hedef		
	2009	2010	2011
2.1.1 İdari kadroların her yıl %33 ü uyum programlarından geçirilecektir.	530.415	570.836	642.425

Açıklamalar

Gelecek beş yıllık dönemde Üniversitemiz birimlerine akademik kadro dağılımı, öğretim üyesi başına düşen öğrenci yükleri dikkate alınarak yapılacaktır. 2011 tarihi itibarıyla tüm idari kadroların uyum programlarından geçirilmesi, öğretmenlerin eğitimi projesinin yapılması ve işlerliliğinin fakülteler bazında 2011 yılına kadar etkin kılınması öngörülmektedir. Her uzmanlık alanında yetkin ve nitelikli öğretim elemanın kazanılması, Eğitim ve araştırmaları destekleyecek nitelikli personel sağlanması ve verimliliğinin artırılması, İdari ve teknik işlerde yetkin, nitelikli personel kazanılması, Çalışan memnuniyetini arttırmak, Öğretim üyelerinin eğitim becerileri kursu almasını sağlamak, Nitelikli araştırma görevlisi istihdamı ve bunların geliştirilmesi, öğretim elemanı sayısının artırılması.

Performans Göstergeleri		2009	2010	2011
1	Program Sayısı			
Açıklama				
2	Katılan İdari Personel Sayısı	755	755	778
Açıklama				
3	Personel Memnuniyeti Aritmetik Ortalaması	VY	VY	VY
Açıklama				
4				
Açıklama				

İlgili Harcama Birimleri		Kaynak İhtiyacı		
		2009	2010	2011
1	Fakülte/YO/MYO/Enstitüler	377.500	406.379	464.529
İdare Düzeyinde Dağıtılan Giderler		152.915	164.457	177.897
Genel Toplam		530.415	570.836	642.425

Kaynaklar	Kaynak İhtiyacı			
	Bütçe Ödeneği	530.415	570.836	642.425
	Döner Sermaye			
	Diğer Yurt İçi Kaynaklar			
	Yurt Dışı Kaynaklar			
Genel Toplam		530.415	570.836	642.425

İDARE PERFORMANS HEDEFİ TABLOSU

İdare Adı	Çukurova Üniversitesi
------------------	------------------------------

Amaç	2. İnsan Kaynakları Stratejisi (İşin gereğine göre personel politikası ve planlamasını yapmak ve uygulamak)
Hedef	2.1 2012 yılı sonuna kadar İdari ve Akademik Personelin Tamamına Hizmetiçi eğitim verilerek sürekliliği sağlanacaktır.

Performans Hedefi	Yıllar		
	Hedef		
	2009	2010	2011
2.1.2 Akademik kadroların her yıl %33 ü uyum programlarından geçirilecektir.	477.162	634.453	830.770
Açıklamalar			

Performans Göstergeleri		2009	2010	2011
1	Program Sayısı	VY	VY	VY
Açıklama				
2	Katılan Akademik Personel Sayısı	566	566	583
Açıklama				
3	Personel Memnuniyeti Aritmetik Ortalaması	VY	VY	VY
Açıklama				
4				
Açıklama				

İlgili Harcama Birimleri		Kaynak İhtiyacı		
		2009	2010	2011
1	Fakülte/YO/MYO/Enstitüler	339.600	451.668	600.718
İdare Düzeyinde Dağıtılan Giderler		137.562	182.785	230.052
Genel Toplam		477.162	634.453	830.770

Kaynaklar	Kaynak İhtiyacı			
	2009	2010	2011	
Bütçe Ödeneği	477.162	634.453	830.770	
Döner Sermaye				
Diğer Yurt İçi Kaynaklar				
Yurt Dışı Kaynaklar				
Genel Toplam		477.162	634.453	830.770

İDARE PERFORMANS HEDEFİ TABLOSU

İdare Adı	Çukurova Üniversitesi
------------------	------------------------------

Amaç	3. Alt Yapı Geliştirme Stratejisi (Teknolojik gelişmelere bağlı olarak altyapının sürekli yenilenmesini sağlamak)
Hedef	3.1 Uluslararası Standartlara uygun bir altyapıya sahip olmak, 2012 yılı Sonuna Kadar Yıllık %4 oranında Objektif Yapılandırılmış Sınav Salonu Temini, Eğitim Derslik Alanlarının yenilenmesini sağlamak,

Performans Hedefi	Yıllar		
	Hedef		
	2009	2010	2011
3.1.1 Derslik ve Eğitim Alanlarının Yenilenmesi, İnşaatının Tamamlanması ve Bakım Onarımı	15.534.271	19.484.031	19.144.454

Açıklamalar

Dış Hekimliği Fakültesi 15200 m2, Kongre Merkezi 25000 m2, İletişim Fakültesi 6000 m2, Yumurtalık MYO 4000 m2, Mühendislik F.Ek Bina 4000 m2, Adana Teknik MYO yapımı ve yapımı devam eden projelerin tamamlanması hedeflenmektedir.

Araştırma ve eğitime yönelik altyapı kapasitesini proje ve döner sermaye kaynakları ile %20 arttırmak, Eğitim derslik alanlarının her yıl %4 yenilenmesini sağlamak. Uluslararası ölçütleri karşılayan bir altyapıya sahip olmak, Gelişme ve gereksinimler yönünde sürekli yenilenebilir alan ve mekanlar oluşturabilmek, Eksik mekanların tamamlanması, objektif yapılandırılmış sınav salonu temini, Yeni bilgisayar destekli derslik ve laboratuvar yapımı, Derslik ve laboratuvar altyapılarının iyileştirilmesi ve donatılması, Yeni binaların tamamlanması, Kütüphane kaynak sayısının artırılması, Bilgisayar ve donanımlarının yenilenmesi ve yenilerinin alınması

Performans Göstergeleri		2009	2010	2011
1	Objektif Yapılandırılmış Sınav Salonu Sayısı	VY	VY	VY
Açıklama				
2	Yenilenen Derslik Alanı (m ²)	54200	VY	VY
Açıklama				
3				
Açıklama				
4				
Açıklama				

İlgili Harcama Birimleri		Kaynak İhtiyacı*		
		2009	2010	2011
1	Yapı İşleri ve Teknik Daire Başkanlığı	10.700.000	11.735.000	13.120.000
İdare Düzeyinde Dağıtılan Giderler		4.334.271	4.749.031	5.024.454
Genel Toplam		15.034.271	16.484.031	18.144.454

* 9.000.000 Büyük Onarım

Kaynaklar	Kaynak İhtiyacı*			
	2009	2010	2011	
Bütçe Ödeneği	15.034.271	16.484.031	18.144.454	
Döner Sermaye	500.000	3.000.000	1.000.000	
Diğer Yurt İçi Kaynaklar				
Yurt Dışı Kaynaklar				
Genel Toplam	15.534.271	19.484.031	19.144.454	

İDARE PERFORMANS HEDEFİ TABLOSU

İdare Adı	Çukurova Üniversitesi
------------------	------------------------------

Amaç	3. Alt Yapı Geliştirme Stratejisi (Teknolojik gelişmelere bağlı olarak altyapının sürekli yenilenmesini sağlamak)
Hedef	3.1 Uluslararası Standartlara uygun bir altyapıya sahip olmak, 2012 yılı Sonuna Kadar Yıllık %4 oranında Objektif Yapılandırılmış Sınav Salonu Temini, Eğitim Derslik Alanlarının yenilenmesini sağlamak,

Performans Hedefi	Yıllar		
	Hedef		
	2009	2010	2011
3.1.2 Kampüs İklimlendirme tesisatının yenilenmesi	281.014	280.938	276.592

Açıklamalar

Üniversitemiz Kampüs Kalfifer sisteminin ve Otoparkların yenilenmesi hedeflenmektedir. Araştırma ve eğitime yönelik altyapı kapasitesini proje ve döner sermaye kaynakları ile %20 arttırmak, Eğitim derslik alanlarının her yıl %20 yenilenmesini sağlamak. Uluslararası ölçütleri karşılayan bir altyapıya sahip olmak, Gelişme ve gereksinimler yönünde sürekli yenilenebilir alan ve mekanlar oluşturabilmek, Eksik mekanların tamamlanması, objektif yapılandırılmış sınav salonu temini, Yeni bilgisayar destekli derslik ve laboratuvar yapımı, Derslik ve laboratuvar altyapılarının iyileştirilmesi ve donatılması, Yeni binaların tamamlanması, Kütüphane kaynak sayısının artırılması, Bilgisayar ve donanımlarının yenilenmesi ve yenilerinin alınması.

Performans Göstergeleri		2009	2010	2011
1	İklimlendirme Alanı (m ²)	3000	VY	VY
Açıklama				
2	Yenilenen İklimlendirme Alanı Oranı	VY	VY	VY
Açıklama				
3	Yenilenen İklimlendirme Alanının Toplam İklimlendirme Alanı	VY	VY	VY
Açıklama				
4				
Açıklama				

İlgili Harcama Birimleri		Kaynak İhtiyacı		
		2009	2010	2011
1	Yapı İşleri ve Teknik Daire Başkanlığı	200.000	200.000	200.000
İdare Düzeyinde Dağıtılan Giderler		81.014	80.938	76.592
Genel Toplam		281.014	280.938	276.592

Kaynaklar				
	2009	2010	2011	
Bütçe Ödeneği	281.014	280.938	276.592	
Döner Sermaye				
Diğer Yurt İçi Kaynaklar				
Yurt Dışı Kaynaklar				
Genel Toplam		281.014	280.938	276.592

İDARE PERFORMANS HEDEFİ TABLOSU

İdare Adı	Çukurova Üniversitesi
------------------	------------------------------

Amaç	3. Alt Yapı Geliştirme Stratejisi (Teknolojik gelişmelere bağlı olarak altyapının sürekli yenilenmesini sağlamak)
Hedef	3.1 Uluslararası Standartlara uygun bir altyapıya sahip olmak, 2012 yılı Sonuna Kadar Yıllık %4 oranında Objektif Yapılandırılmış Sınav Salonu Temini, Eğitim Derslik Alanlarının yenilenmesini sağlamak,

Performans Hedefi	Yıllar		
	Hedef		
	2009	2010	2011
3.1.3 Uygulama Hastanesinin tadilat ve onarım Alanı 22500 (m²)	1.062.029	1.143.109	1.257.672

Açıklamalar

Araştırma ve eğitime yönelik altyapı kapasitesini proje ve döner sermaye kaynakları ile %20 arttırmak, Eğitim derslik alanlarının her yıl %20 yenilenmesini sağlamak. Uluslararası ölçütleri karşılayan bir altyapıya sahip olmak, Gelişme ve gereksinimler yönünde sürekli yenilenebilir alan ve mekanlar oluşturabilmek, Eksik mekanların tamamlanması, objektif yapılandırılmış sınav salonu temini, Yeni bilgisayar destekli derslik ve laboratuvar yapımı, Derslik ve laboratuvar altyapılarının iyileştirilmesi ve donatılması, Yeni binaların tamamlanması, Kütüphane kaynak sayısının artırılması, Bilgisayar ve donanımlarının yenilenmesi ve yenilerinin alınması.

Performans Göstergeleri		2009	2010	2011
1	Hastane Tadilat Alanı (m²)	22500	VY	VY
Açıklama				
2	Tadilatı Biten Alan (m²)	41250	VY	VY
Açıklama				
3	Toplam Alanın Tadilat Alanına Oranı (m²)	0,33	VY	VY
Açıklama				
4	Toplam Alan (m²)	125000	VY	VY
Açıklama				

İlgili Harcama Birimleri		Kaynak İhtiyacı		
		2009	2010	2011
1	Yapı İşleri ve Teknik Daire Başkanlığı	400.000	430.600	477.665
İdare Düzeyinde Dağıtılan Giderler		162.029	174.259	182.927
Genel Toplam		562.029	604.859	660.592

Kaynaklar	Kaynak İhtiyacı			
	2009	2010	2011	
Bütçe Ödeneği	562.029	604.859	660.592	
Döner Sermaye	500.000	538.250	597.081	
Diğer Yurt İçi Kaynaklar				
Yurt Dışı Kaynaklar				
Genel Toplam	1.062.029	1.143.109	1.257.672	

İDARE PERFORMANS HEDEFİ TABLOSU

İdare Adı	Çukurova Üniversitesi
------------------	------------------------------

Amaç	3. Alt Yapı Geliştirme Stratejisi (Teknolojik gelişmelere bağlı olarak altyapının sürekli yenilenmesini sağlamak)
Hedef	3.1 Uluslararası Standartlara uygun bir altyapıya sahip olmak, 2012 yılı Sonuna Kadar Yıllık %4 oranında Objektif Yapılandırılmış Sınav Salonu Temini, Eğitim Derslik Alanlarının yenilenmesini sağlamak,

Performans Hedefi	Yıllar		
	Hedef		
	2009	2010	2011
3.1.4 Kongre Merkezi Etüd Projesi	140.507	140.469	138.296

Açıklamalar

Kongre Merkezimizin ve Üniversite Uygulama Hastanesine ait K1-K2 Blokları, acil girişi ve Polikliniklerin Bakım ve onarımının yapılabilmesi, modern, verimli ve ergonomik bir ortamın sağlanması için gereken etüt proje ile yapım işinin denetim ve kontrolü, hizmet alımı suretiyle gerçekleştirilecektir.

Araştırma ve eğitime yönelik altyapı kapasitesini proje ve döner sermaye kaynakları ile %20 arttırmak, Eğitim derslik alanlarının her yıl %20 yenilenmesini sağlamak. Uluslararası ölçütleri karşılayan bir altyapıya sahip olmak, Gelişme ve gereksinimler yönünde sürekli yenilenebilir alan ve mekanlar oluşturabilmek, Eksik mekanların tamamlanması, objektif yapılandırılmış sınav salonu temini, Yeni bilgisayar destekli derslik ve laboratuvar yapımı, Derslik ve laboratuvar altyapılarının iyileştirilmesi ve donatılması, Yeni binaların tamamlanması, Kütüphane kaynak sayısının artırılması, Bilgisayar ve donanımlarının yenilenmesi ve yenilerinin alınması

Performans Göstergeleri		2009	2010	2011
1	Proje Sayısı	1	VY	VY
Açıklama				
2				
Açıklama				
3				
Açıklama				
4				
Açıklama				

İlgili Harcama Birimleri		Kaynak İhtiyacı		
		2009	2010	2011
1	Yapı İşleri ve Teknik Daire Başkanlığı	100.000	100.000	100.000
İdare Düzeyinde Dağıtılan Giderler		40.507	40.469	38.296
Genel Toplam		140.507	140.469	138.296

Kaynaklar	Kaynak İhtiyacı			
	2009	2010	2011	
Bütçe Ödeneği	140.507	140.469	138.296	
Döner Sermaye				
Diğer Yurt İçi Kaynaklar				
Yurt Dışı Kaynaklar				
Genel Toplam	140.507	140.469	138.296	

İDARE PERFORMANS HEDEFİ TABLOSU

İdare Adı	Çukurova Üniversitesi
------------------	------------------------------

Amaç	3. Alt Yapı Geliştirme Stratejisi (Teknolojik gelişmelere bağlı olarak altyapının sürekli yenilenmesini sağlamak)
Hedef	3.1 Uluslararası Standartlara uygun bir altyapıya sahip olmak, 2012 yılı Sonuna Kadar Yıllık %4 oranında Objektif Yapılandırılmış Sınav Salonu Temini, Eğitim Derslik Alanlarının yenilenmesini sağlamak,

Performans Hedefi	Yıllar		
	Hedef		
	2009	2010	2011
3.1.5 Açık-Kapalı Spor tesislerinin onarımı	281.014	280.938	276.592

Açıklamalar

Üniversiteler arası müsabakalarda büyük başarılar kazanan Üniversitemiz öğrencilerinin spor faaliyetlerinde bulunması, ders dışı aktivitelere katılması, sosyal birer ferde olabilmeleri için gerekli olan altyapının onlara sağlanması da hedeflenmektedir. Araştırma ve eğitime yönelik altyapı kapasitesini proje ve döner sermaye kaynakları ile %20 arttırmak, Eğitim derslik alanlarının her yıl %20 yenilenmesini sağlamak. Uluslararası ölçütleri karşılayan bir altyapıya sahip olmak, Gelişme ve gereksinimler yönünde sürekli yenilenebilir alan ve mekanlar oluşturabilmek, Eksik mekanların tamamlanması, objektif yapılandırılmış sınav salonu temini, Yeni bilgisayar destekli derslik ve laboratuvar yapımı, Derslik ve laboratuvar altyapılarının iyileştirilmesi ve donatılması, Yeni binaların tamamlanması, Kütüphane kaynak sayısının artırılması, Bilgisayar ve donanımlarının yenilenmesi ve yenilerinin alınması

Performans Göstergeleri		2009	2010	2011
1	Proje Sayısı	1	VY	VY
Açıklama				
2	Spor Alanından Yararlanan Sayısı	VY	VY	VY
Açıklama				
3				
Açıklama				
4				
Açıklama				

İlgili Harcama Birimleri		Kaynak İhtiyacı		
		2009	2010	2011
1	Yapı İşleri ve Teknik Daire Başkanlığı	200.000	200.000	200.000
İdare Düzeyinde Dağıtılan Giderler		81.014	80.938	76.592
Genel Toplam		281.014	280.938	276.592

Kaynaklar	Kaynak İhtiyacı			
	2009	2010	2011	
Bütçe Ödeneği	281.014	280.938	276.592	
Döner Sermaye				
Diğer Yurt İçi Kaynaklar				
Yurt Dışı Kaynaklar				
Genel Toplam		281.014	280.938	276.592

İDARE PERFORMANS HEDEFİ TABLOSU

İdare Adı	Çukurova Üniversitesi
------------------	------------------------------

Amaç	3. Alt Yapı Geliştirme Stratejisi (Teknolojik gelişmelere bağlı olarak altyapının sürekli yenilenmesini sağlamak)
Hedef	3.1 Uluslararası Standartlara uygun bir altyapıya sahip olmak, 2012 yılı Sonuna Kadar Yıllık %4 oranında Objektif Yapılandırılmış Sınav Salonu Temini, Eğitim Derslik Alanlarının yenilenmesini sağlamak,

Performans Hedefi	Yıllar		
	Hedef		
	2009	2010	2011
3.1.6 Yenilenecek Kampüs Otopark Alanı (m²)	140.507	140.469	138.296

Açıklamalar

Üniversitemiz Kampüs Kalarifer sisteminin ve Otoparkların yenilenmesi hedeflenmektedir. Araştırma ve eğitime yönelik altyapı kapasitesini proje ve döner sermaye kaynakları ile %20 arttırmak, Eğitim derslik alanlarının her yıl %20 yenilenmesini sağlamak. Uluslararası ölçütleri karşılayan bir altyapıya sahip olmak, Gelişme ve gereksinimler yönünde sürekli yenilenebilir alan ve mekanlar oluşturabilmek, Eksik mekanların tamamlanması, objektif yapılandırılmış sınav salonu temini, Yeni bilgisayar destekli derslik ve laboratuvar yapımı, Derslik ve laboratuvar altyapılarının iyileştirilmesi ve donatılması, Yeni binaların tamamlanması, Kütüphane kaynak sayısının artırılması, Bilgisayar ve donanımlarının yenilenmesi ve yenilerinin alınması

Performans Göstergeleri	2009	2010	2011
1 Otopark Alanı (m²)	3000		
Açıklama			
2 Araç Sayısı	300		
Açıklama			
3 Araç Sayısının Öğretim Elemanına Oranı	VY	VY	VY
Açıklama			
4			
Açıklama			

İlgili Harcama Birimleri	Kaynak İhtiyacı		
	2009	2010	2011
1 Yapı İşleri ve Teknik Daire Başkanlığı	100.000	100.000	100.000
İdare Düzeyinde Dağıtılan Giderler	40.507	40.469	38.296
Genel Toplam	140.507	140.469	138.296

Kaynaklar	Bütçe Ödeneği	2009	2010	2011
			140.507	140.469
	Döner Sermaye			
	Diğer Yurt İçi Kaynaklar			
	Yurt Dışı Kaynaklar			
	Genel Toplam	140.507	140.469	138.296

İDARE PERFORMANS HEDEFİ TABLOSU

İdare Adı	Çukurova Üniversitesi
------------------	------------------------------

Amaç	3. Alt Yapı Geliştirme Stratejisi (Teknolojik gelişmelere bağlı olarak altyapının sürekli yenilenmesini sağlamak)
Hedef	3.2. Derslik ve Laboratuvar altyapılarının her yıl %20 oranında iyileştirilmesi ve donatılmasını Sağlamak.

Performans Hedefi	Yıllar		
	Hedef		
	2009	2010	2011
3.2.1 Yenilenen Hastane Laboratuvar Cihazlarının Sayısı %20 Arttırılacak	1.400.000	1.507.100	1.671.826

Açıklamalar

Üniversitemiz Hastanesinin ihtiyaçları karşılayabilmesi, gelişen teknolojiye ve rekabet şartlarına ayak uydurabilmesi için Makine Teçhizat Laboratuvar cihazlarının sürekli yenilenmesi hedeflenmiştir.

Araştırma ve eğitime yönelik altyapı kapasitesini proje ve döner sermaye kaynakları ile %20 arttırmak, Eğitim derslik alanlarının her yıl %20 yenilenmesini sağlamak. Uluslararası ölçütleri karşılayan bir altyapıya sahip olmak, Gelişme ve gereksinimler yönünde sürekli yenilenebilir alan ve mekanlar oluşturabilmek, Eksik mekanların tamamlanması, objektif yapılandırılmış sınav salonu temini, Yeni bilgisayar destekli derslik ve laboratuvar yapımı, Derslik ve laboratuvar altyapılarının iyileştirilmesi ve donatılması, Yeni binaların tamamlanması, Kütüphane kaynak sayısının arttırılması, Bilgisayar ve donanımlarının yenilenmesi ve yenilerinin alınması

Performans Göstergeleri	2009	2010	2011
1 Toplam Laboratuvar Sayısı	37	VY	VY
Açıklama			
2 Yenilenen Laboratuvar Sayısı	37	VY	VY
Açıklama			
3			
Açıklama			
4			
Açıklama			

İlgili Harcama Birimleri	Kaynak İhtiyacı		
	2009	2010	2011
1 Tıp Fakültesi			
İdare Düzeyinde Dağıtılan Giderler			
Genel Toplam	0	0	0

Kaynaklar	Bütçe Ödeneği	2009	2010	2011
			0	0
	Döner Sermaye	1.400.000	1.507.100	1.671.826
	Diğer Yurt İçi Kaynaklar			
	Yurt Dışı Kaynaklar			
	Genel Toplam	1.400.000	1.507.100	1.671.826

İDARE PERFORMANS HEDEFİ TABLOSU

İdare Adı	Çukurova Üniversitesi
------------------	------------------------------

Amaç	3. Alt Yapı Geliştirme Stratejisi (Teknolojik gelişmelere bağlı olarak altyapının sürekli yenilenmesini sağlamak)
Hedef	3.2. Derslik ve Laboratuvar altyapılarının her yıl %20 oranında iyileştirilmesi ve donatılmasını Sağlamak.

Performans Hedefi	Yıllar		
	Hedef		
	2009	2010	2011
3.2.2 Mevcut Cihaz Sayısının %20 sini yenilemek	3.887.132	4.166.309	4.413.030

Açıklamalar

Üniversitemiz Birimlerinin teknolojik gelişmelere bağlı olarak değişen ihtiyaçları göz önünde bulundurularak donanımın ve bilgisayarların sürekli yenilenmesi hedeflenmiştir.

Araştırma ve eğitime yönelik altyapı kapasitesini proje ve döner sermaye kaynakları ile %20 arttırmak, Eğitim derslik alanlarının her yıl %20 yenilenmesini sağlamak. Uluslararası ölçütleri karşılayan bir altyapıya sahip olmak, Gelişme ve gereksinimler yönünde sürekli yenilenebilir alan ve mekanlar oluşturabilmek, Eksik mekanların tamamlanması, objektif yapılandırılmış sınav salonu temini, Yeni bilgisayar destekli derslik ve laboratuvar yapımı, Derslik ve laboratuvar altyapılarının iyileştirilmesi ve donatılması, Yeni binaların tamamlanması, Kütüphane kaynak sayısının artırılması, Bilgisayar ve donanımlarının yenilenmesi ve yenilerinin alınması

Performans Göstergeleri		2009	2010	2011
1	Yenilenen Cihaz Sayısı	100	VY	VY
Açıklama				
2	Toplam Cihaz Sayısı	480	VY	VY
Açıklama				
3				
Açıklama				
4				
Açıklama				

İlgili Harcama Birimleri		Kaynak İhtiyacı*		
		2009	2010	2011
1	Fakülte/YO/MYO/Enstitüler/iMİD	2.766.500	2.966.000	3.191.000
İdare Düzeyinde Dağıtılan Giderler		1.120.632	1.200.309	1.222.030
Genel Toplam		3.887.132	4.166.309	4.413.030

* 03.07 Cariden

Kaynaklar	Kaynaklar	2009	2010	2011
		Bütçe Ödeneği	3.887.132	4.166.309
	Döner Sermaye			
	Diğer Yurt İçi Kaynaklar			
	Yurt Dışı Kaynaklar			
Genel Toplam		3.887.132	4.166.309	4.413.030

İDARE PERFORMANS HEDEFİ TABLOSU

İdare Adı	Çukurova Üniversitesi
------------------	------------------------------

Amaç	3. Alt Yapı Geliştirme Stratejisi (Teknolojik gelişmelere bağlı olarak altyapının sürekli yenilenmesini sağlamak)
Hedef	3.2. Derslik ve Laboratuvar altyapılarının her yıl %20 oranında iyileştirilmesi ve donatılmasını Sağlamak.

Performans Hedefi	Yıllar		
	Hedef		
	2009	2010	2011
3.2.3 Diğer Laboratuvar cihazlarının yenilenmesi	1.124.058	1.123.752	1.106.369

Açıklamalar

Üniversitemiz Hastanesinin ihtiyaçları karşılayabilmesi, gelişen teknolojiye ve rekabet şartlarına ayak uydurabilmesi için Makine Teçhizat Laboratuvar cihazlarının sürekli yenilenmesi hedeflenmiştir.

Araştırma ve eğitime yönelik altyapı kapasitesini proje ve döner sermaye kaynakları ile %20 arttırmak, Eğitim derslik alanlarının her yıl %20 yenilenmesini sağlamak. Uluslararası ölçütleri karşılayan bir altyapıya sahip olmak, Gelişme ve gereksinimler yönünde sürekli yenilenebilir alan ve mekanlar oluşturabilmek, Eksik mekanların tamamlanması, objektif yapılandırılmış sınav salonu temini, Yeni bilgisayar destekli derslik ve laboratuvar yapımı, Derslik ve laboratuvar altyapılarının iyileştirilmesi ve donatılması, Yeni binaların tamamlanması, Kütüphane kaynak sayısının artırılması, Bilgisayar ve donanımlarının yenilenmesi ve yenilerinin alınması

Performans Göstergeleri		2009	2010	2011
1	Yenilenecek Cihaz Sayısı	80	VY	VY
Açıklama				
2	Yenilenen Cihaz Sayısı	270	VY	VY
Açıklama				
3	Öğrenci Sayısının Cihaz Sayısına Oranı	VY	VY	VY
Açıklama				
4	Yapılan Araştırmanın Cihaz Sayısına Oranı	VY	VY	VY
Açıklama				

İlgili Harcama Birimleri		Kaynak İhtiyacı		
		2009	2010	2011
1	Fakülte/YO/MYO/Enstitüler/iMİD	800.000	800.000	800.000
İdare Düzeyinde Dağıtılan Giderler		324.058	323.752	306.369
Genel Toplam		1.124.058	1.123.752	1.106.369

Kaynaklar	Kaynak İhtiyacı			
	2009	2010	2011	
Bütçe Ödeneği	1.124.058	1.123.752	1.106.369	
Döner Sermaye				
Diğer Yurt İçi Kaynaklar				
Yurt Dışı Kaynaklar				
Genel Toplam	1.124.058	1.123.752	1.106.369	

İDARE PERFORMANS HEDEFİ TABLOSU

İdare Adı	Çukurova Üniversitesi
------------------	------------------------------

Amaç	3. Alt Yapı Geliştirme Stratejisi (Teknolojik gelişmelere bağlı olarak altyapının sürekli yenilenmesini sağlamak)
Hedef	3.3. Kütüphane Kaynak sayısının artırılması, Bilgisayar ve Donanımlarının yenilenmesi

Performans Hedefi	Yıllar		
	Hedef		
	2009	2010	2011
3.3.1 Üniversitemiz Kütüphanesinin sahip olduğu imkanlarının %20 artırılması	1.545.579	1.404.689	1.659.554

Açıklamalar

Üniversitemiz Kütüphanesinin öğrenci, öğretim görevlisi ve dış paydaşlarının kaynak ihtiyacının karşılanması ve Ülkemizin kaynak ve donanım bakımından sayılı kütüphaneleri arasında yer alması hedeflenmiştir.

Araştırma ve eğitime yönelik altyapı kapasitesini proje ve döner sermaye kaynakları ile %20 arttırmak, Eğitim derslik alanlarının her yıl %20 yenilenmesini sağlamak. Uluslararası ölçütleri karşılayan bir altyapıya sahip olmak, Gelişme ve gereksinimler yönünde sürekli yenilenebilir alan ve mekanlar oluşturabilmek, Eksik mekanların tamamlanması, objektif yapılandırılmış sınav salonu temini, Yeni bilgisayar destekli derslik ve laboratuvar yapımı, Derslik ve laboratuvar altyapılarının iyileştirilmesi ve donatılması, Yeni binaların tamamlanması, Kütüphane kaynak sayısının artırılması, Bilgisayar ve donanımlarının yenilenmesi ve yenilerinin alınması

Performans Göstergeleri		2009	2010	2011
1	Kitap Sayısı	142948	171537	205844
Açıklama				
2	Sürelili Yayın Sayısı	136	163	195
Açıklama				
3	Elektronik Veritabanı Sayısı	30,00	36,00	43,00
Açıklama				
4	Yıllık Elektronik Veritabanı Kullanım/Kullanıcı Sayısı	37525	45030	54036
Açıklama				

İlgili Harcama Birimleri		Kaynak İhtiyacı		
		2009	2010	2011
1	Kütüphane Ve Dok.Daire Bşk.	1.100.000	1.000.000	1.200.000
İdare Düzeyinde Dağıtılan Giderler		445.579	404.689	459.554
Genel Toplam		1.545.579	1.404.689	1.659.554

Kaynaklar	Genel Toplam			
	2009	2010	2011	
Bütçe Ödeneği	1.545.579	1.404.689	1.659.554	
Döner Sermaye				
Diğer Yurt İçi Kaynaklar				
Yurt Dışı Kaynaklar				
Genel Toplam	1.545.579	1.404.689	1.659.554	

İDARE PERFORMANS HEDEFİ TABLOSU

İdare Adı	Çukurova Üniversitesi
------------------	------------------------------

Amaç	4. Eğitim Stratejisi(Eğitimin ve öğretimin yapısının geliştirilmesi ve kalitenin artırılması, sürdürülebilirliğinin sağlanması)
Hedef	4.1. Öğrenci Odaklı eğitim ve ders programı geliştirme konularında paydaş talepleri de dikkate alınarak, her yıl %20 oranında, öğrenci memnuniyeti, program sayısı ve işe yerleştirme oranlarını heryıl %2 arttırmak.

Performans Hedefi	Yıllar		
	Hedef		
	2009	2010	2011
4.1.1 Eğitim ve öğretimin sürdürülebilmesi ve paydaş memnuniyetinin artırılması için zorunlu tüketim malzemesi alımlarının gerçekleştirilmesi	26.950.687	28.567.169	32.278.319
Açıklamalar			
<p>Üniversitemiz Fakülte, Enstitü, Meslek Yüksekokulu, Yüksekokul, Konservatuvar, Merkez ve İdari Birimlerin sürdürülebilir bir hizmet döngüsünün sağlanması için gerekli gördükleri Kırtasiye,Büro,yayın, enerji, su , temizlik vb. mal ve hizmet alımları gerçekleştirilecektir. Nitelikli öğrenci yetiştirilmesi konusunda, öğrenci odaklı eğitim ve ders programı geliştirme konularında paydaşlar talebi de dikkate alınarak, öğrenci memnuniyeti 2009-2013 döneminde en az % 20 artırılabacak ve kariyer ofisi, veri tabanı oluşturma aşaması dahil tamamlanmış olacaktır. Ön lisans, Lisans ve Lisansüstü düzeyde eğitim kalitesini arttırmak, Yan dal ve çift ana dal programlarını yaygınlaştırmak, Lisans üstü eğitimin daha etkin kılınması, Öğrenci memnuniyetinin artırılması, Kariyer ofisinin etkinliğini yansıtmak, Eğitimde sosyal duyarlılık ve etik normların öne çıkartılması, Nitelikli öğrenci sayısının artırılması, Nitelikli öğretim elemanı yetiştirmek, Eğitim alt yapı eksikliklerinin giderilmesi, Yabancı dilde eğitimin geliştirilmesi, İnteraktif ve uygulamalı eğitim modüllerini arttırmak, Eğitimde standardizasyonu sağlamak, Yabancı dil eğitiminin geliştirilmesi, Etik değerlere bağlı, yetkin ve uluslararası eğitim standartlarında öğrenci yetiştirmek,</p>			

Performans Göstergeleri		2009	2010	2011
1	Tüketim Malzemesi Adedi	VY	VY	VY
Açıklama				
2	Tüketim Maddesi İhtiyaçları Karşılama Oranı	0,9	VY	VY
Açıklama				
3				
Açıklama				
4				
Açıklama				

İlgili Harcama Birimleri		Kaynak İhtiyacı		
		2009	2010	2011
1	Fakülte/YO/MYO/Enstitüler/iMİD	19.181.000	20.337.000	23.340.000
İdare Düzeyinde Dağıtılan Giderler		7.769.687	8.230.169	8.938.319
Genel Toplam		26.950.687	28.567.169	32.278.319

Kaynaklar	Kaynak İhtiyacı		
	2009	2010	2011
Bütçe Ödeneği	26.950.687	28.567.169	32.278.319
Döner Sermaye			
Diğer Yurt İçi Kaynaklar			
Yurt Dışı Kaynaklar			
Genel Toplam	26.950.687	28.567.169	32.278.319

İDARE PERFORMANS HEDEFİ TABLOSU

İdare Adı	Çukurova Üniversitesi
------------------	------------------------------

Amaç	4. Eğitim Stratejisi(Eğitimin ve öğretimin yapısının geliştirilmesi ve kalitenin artırılması, sürdürülebilirliğinin sağlanması)
Hedef	4.1. Öğrenci Odaklı eğitim ve ders programı geliştirme konularında paydaş talepleri de dikkate alınarak, her yıl %20 oranında, öğrenci memnuniyeti, program sayısı ve işe yerleştirme oranlarını heryıl %2 arttırmak.

Performans Hedefi	Yıllar		
	Hedef		
	2009	2010	2011
4.1.2 Eğitim ve öğretimin sürdürülebilmesi ve paydaş memnuniyetinin artırılması için zorunlu hizmeti alımlarının gerçekleştirilmesi	7.533.013	8.112.082	10.868.694

Açıklamalar			
<p>Üniversitemiz Fakülte, Enstitü, Meslek Yüksekokulu, Yüksekokul, Konservatuvar, Merkez ve İdari Birimlerin sürdürülebilir bir hizmet döngüsünün sağlanması için gerekli gördükleri hizmet alımları gerçekleştirilecektir. Nitelikli öğrenci yetiştirilmesi konusunda, öğrenci odaklı eğitim ve ders programı geliştirme konularında paydaşlar talebi de dikkate alınarak, öğrenci memnuniyeti 2009-2013 döneminde en az % 20 arttırılacak ve kariyer ofisi, veri tabanı oluşturma aşaması dahil tamamlanmış olacaktır. Ön lisans, Lisans ve Lisansüstü düzeyde eğitim kalitesini arttırmak, Yan dal ve çift ana dal programlarını yaygınlaştırmak, Lisans üstü eğitimin daha etkin kılınması, Öğrenci memnuniyetinin artırılması, Kariyer ofisinin etkinliğini yansıtmak, Eğitimde sosyal duyarlılık ve etik normların öne çıkartılması, Nitelikli öğrenci sayısının artırılması, Nitelikli öğretim elemanı yetiştirmek, Eğitim alt yapı eksikliklerinin giderilmesi, Yabancı dilde eğitimin geliştirilmesi, İnteraktif ve uygulamalı eğitim modüllerini arttırmak, Eğitimde standardizasyonu sağlamak, Yabancı dil eğitiminin geliştirilmesi, Etik değerlere bağlı, yetkin ve uluslararası eğitim standartlarında öğrenci yetiştirmek,</p>			

Performans Göstergeleri		2009	2010	2011
1	Hizmet Alımı Adedi	2	2	2
Açıklama				
2	Hizmet Alımının İhtiyaçları Karşılama Oranı	0,9	0,9	0,9
Açıklama				
3				
Açıklama				
4				
Açıklama				

İlgili Harcama Birimleri		Kaynak İhtiyacı		
		2009	2010	2011
1	İMİD	5.361.300	5.775.000	7.859.000
İdare Düzeyinde Dağıtılan Giderler		2.171.713	2.337.082	3.009.694
Genel Toplam		7.533.013	8.112.082	10.868.694

Kaynaklar	Bütçe Ödeneği	7.533.013	8.112.082	10.868.694
	Döner Sermaye			
	Diğer Yurt İçi Kaynaklar			
	Yurt Dışı Kaynaklar			
	Genel Toplam		7.533.013	8.112.082

İDARE PERFORMANS HEDEFİ TABLOSU

İdare Adı	Çukurova Üniversitesi
------------------	------------------------------

Amaç	4. Eğitim Stratejisi(Eğitimin ve öğretimin yapısının geliştirilmesi ve kalitenin artırılması, sürdürülebilirliğinin sağlanması)
Hedef	4.1. Öğrenci Odaklı eğitim ve ders programı geliştirme konularında paydaş talepleri de dikkate alınarak, her yıl %20 oranında, öğrenci memnuniyeti, program sayısı ve işe yerleştirme oranlarını heryıl %2 arttırmak.

Performans Hedefi	Yıllar		
	Hedef		
	2009	2010	2011
4.1.3 Gayrimenkul Küçük bakım ve onarımlarının yapılması	1.001.816	1.091.444	1.169.985

Açıklamalar

Üniversitemiz Fakülte, Enstitü, Meslek Yüksekokulu, Yüksekokul, Konservatuvar, Merkez ve İdari Birimlerin sürdürülebilir bir hizmet döngüsünün sağlanması için gerekli gördükleri bütçe kanununda belirtilen limiti aşmayan Gayrimenkul mal bakım ve onarımları gerçekleştirilecektir. Nitelikli öğrenci yetiştirilmesi konusunda, öğrenci odaklı eğitim ve ders programı geliştirme konularında paydaşlar talebi de dikkate alınarak, öğrenci memnuniyeti 2009-2013 döneminde en az % 20 arttırılacak ve kariyer ofisi, veri tabanı oluşturma aşaması dahil tamamlanmış olacaktır. Ön lisans, Lisans ve Lisansüstü düzeyde eğitim kalitesini arttırmak, Yan dal ve çift ana dal programlarını yaygınlaştırmak, Lisans üstü eğitimin daha etkin kılınması, Öğrenci memnuniyetinin artırılması, Kariyer ofisinin etkinliğini yansıtmak, Eğitimde sosyal duyarlılık ve etik normların öne çıkartılması, Nitelikli öğrenci sayısının artırılması, Nitelikli öğretim elemanı yetiştirmek, Eğitim alt yapı eksikliklerinin giderilmesi, Yabancı dilde eğitimin geliştirilmesi, İnteraktif ve uygulamalı eğitim modüllerini arttırmak, Eğitimde standardizasyonu sağlamak, Yabancı dil eğitiminin geliştirilmesi, Etik değerlere bağlı, yetkin ve uluslararası eğitim standartlarında öğrenci yetiştirmek,

Performans Göstergeleri		2009	2010	2011
1	Gayrimenkul Küçük Bakım ve Onarım Alanı	891	VY	VY
Açıklama				
2	Gayrimenkul Küçük Bakım ve Onarımlarının İhtiyaçları Karşıl	0,9	0,9	0,9
Açıklama				
3				
Açıklama				
4				
Açıklama				

İlgili Harcama Birimleri		Kaynak İhtiyacı		
		2009	2010	2011
1	Yapı İşleri ve Teknik Daire Başkanlığı/İMİD	713.000	777.000	846.000
İdare Düzeyinde Dağıtılan Giderler		288.816	314.444	323.985
Genel Toplam		1.001.816	1.091.444	1.169.985

Kaynaklar	Bütçe Ödeneği	1.001.816	1.091.444	1.169.985
	Döner Sermaye			
	Diğer Yurt İçi Kaynaklar			
	Yurt Dışı Kaynaklar			
	Genel Toplam		1.001.816	1.091.444

İDARE PERFORMANS HEDEFİ TABLOSU

İdare Adı	Çukurova Üniversitesi
------------------	------------------------------

Amaç	4. Eğitim Stratejisi(Eğitimin ve öğretimin yapısının geliştirilmesi ve kalitenin artırılması, sürdürülebilirliğinin sağlanması)
Hedef	4.1. Öğrenci Odaklı eğitim ve ders programı geliştirme konularında paydaş talepleri de dikkate alınarak, her yıl %20 oranında, öğrenci memnuniyeti, program sayısı ve işe yerleştirme oranlarını heryıl %2 arttırmak.

Performans Hedefi	Yıllar		
	Hedef		
	2009	2010	2011
4.1.4 Önlisans öğrenci Sayısını %2 oranında Arttırmak	7.206.615	7.755.808	8.470.437

Açıklamalar

Nitelikli öğrenci yetiştirilmesi konusunda, öğrenci odaklı eğitim ve ders programı geliştirme konularında paydaşlar talebi de dikkate alınarak, öğrenci memnuniyeti 2009-2013 döneminde en az % 20 artırılacak ve kariyer ofisi, veri tabanı oluşturma aşaması dahil tamamlanmış olacaktır. Ön lisans, Lisans ve Lisansüstü düzeyde eğitim kalitesini arttırmak, Yan dal ve çift ana dal programlarını yaygınlaştırmak, Lisans üstü eğitimin daha etkin kılınması, Öğrenci memnuniyetinin artırılması, Kariyer ofisinin etkinliğini yansıtmak, Eğitimde sosyal duyarlılık ve etik normların öne çıkartılması, Nitelikli öğrenci sayısının artırılması, Nitelikli öğretim elemanı yetiştirmek, Eğitim alt yapı eksikliklerinin giderilmesi, Yabancı dilde eğitimin geliştirilmesi, İnteraktif ve uygulamalı eğitim modüllerini arttırmak, Eğitimde standardizasyonu sağlamak, Yabancı dil eğitiminin geliştirilmesi, Etik değerlere bağlı, yetkin ve uluslararası eğitim standartlarında öğrenci yetiştirmek,

Performans Göstergeleri	2009	2010	2011
1 Öğrenci Sayısı	6622	7946	9535
Açıklama			
2 Program sayısı	61	73	88
Açıklama			
3 Öğrenci Sayısının Program Sayısına Oranı	108,00	108,00	108,00
Açıklama			
4 Öğrencinin İşe Yerleşme Oranı			
Açıklama			

İlgili Harcama Birimleri	Kaynak İhtiyacı		
	2009	2010	2011
1 MYO	5.129.000	5.521.369	6.124.854
İdare Düzeyinde Dağıtılan Giderler	2.077.615	2.234.440	2.345.583
Genel Toplam	7.206.615	7.755.808	8.470.437

Kaynaklar	Bütçe Ödeneği	2009	2010	2011
		Döner Sermaye		
	Diğer Yurt İçi Kaynaklar			
	Yurt Dışı Kaynaklar			
	Genel Toplam	7.206.615	7.755.808	8.470.437

İDARE PERFORMANS HEDEFİ TABLOSU

İdare Adı	Çukurova Üniversitesi
------------------	------------------------------

Amaç	4. Eğitim Stratejisi(Eğitimin ve öğretimin yapısının geliştirilmesi ve kalitenin artırılması, sürdürülebilirliğinin sağlanması)
Hedef	4.1. Öğrenci Odaklı eğitim ve ders programı geliştirme konularında paydaş talepleri de dikkate alınarak, her yıl %20 oranında, öğrenci memnuniyeti, program sayısı ve işe yerleştirme oranlarını heryıl %2 arttırmak.

Performans Hedefi	Yıllar		
	Hedef		
	2009	2010	2011
4.1.5 Lisans öğrenci Sayısını %2 oranında Arttırmak	102.426.942	110.232.579	120.389.531

Açıklamalar

Nitelikli öğrenci yetiştirilmesi konusunda, öğrenci odaklı eğitim ve ders programı geliştirme konularında paydaşlar talebi de dikkate alınarak, öğrenci memnuniyeti 2009-2013 döneminde en az % 20 artırılacak ve kariyer ofisi, veri tabanı oluşturma aşaması dahil tamamlanmış olacaktır. Ön lisans, Lisans ve Lisansüstü düzeyde eğitim kalitesini arttırmak, Yan dal ve çift ana dal programlarını yaygınlaştırmak, Lisans üstü eğitimin daha etkin kılınması, Öğrenci memnuniyetinin artırılması, Kariyer ofisinin etkinliğini yansıtmak, Eğitimde sosyal duyarlılık ve etik normların öne çıkartılması, Nitelikli öğrenci sayısının artırılması, Nitelikli öğretim elemanı yetiştirmek, Eğitim alt yapı eksikliklerinin giderilmesi, Yabancı dilde eğitimin geliştirilmesi, İnteraktif ve uygulamalı eğitim modüllerini arttırmak, Eğitimde standardizasyonu sağlamak, Yabancı dil eğitiminin geliştirilmesi, Etik değerlere bağlı, yetkin ve uluslararası eğitim standartlarında öğrenci yetiştirmek,

Performans Göstergeleri	2009	2010	2011
1 Öğrenci Sayısı	18981	22777	27332
Açıklama			
2 Program sayısı	76	91	109
Açıklama			
3 Öğrenci Sayısının Program Sayısına Oranı	250,00	250,00	250,00
Açıklama			
4 Öğrencinin İşe Yerleşme Oranı	VY	VY	VY
Açıklama			

İlgili Harcama Birimleri	Kaynak İhtiyacı		
	2009	2010	2011
1 Fakülte/YO lar	72.898.000	78.474.697	87.051.981
İdare Düzeyinde Dağıtılan Giderler	29.528.942	31.757.882	33.337.549
Genel Toplam	102.426.942	110.232.579	120.389.531

Kaynaklar	Bütçe Ödeneği	2009	2010	2011
			102.426.942	110.232.579
	Döner Sermaye			
	Diğer Yurt İçi Kaynaklar			
	Yurt Dışı Kaynaklar			
	Genel Toplam	102.426.942	110.232.579	120.389.531

İDARE PERFORMANS HEDEFİ TABLOSU

İdare Adı	Çukurova Üniversitesi
------------------	------------------------------

Amaç	4. Eğitim Stratejisi(Eğitimin ve öğretimin yapısının geliştirilmesi ve kalitenin artırılması, sürdürülebilirliğinin sağlanması)
Hedef	4.1. Öğrenci Odaklı eğitim ve ders programı geliştirme konularında paydaş talepleri de dikkate alınarak, her yıl %20 oranında, öğrenci memnuniyeti, program sayısı ve işe yerleştirme oranlarını heryıl %2 arttırmak.

Performans Hedefi	Yıllar		
	Hedef		
	2009	2010	2011
4.1.6 Lisansüstü öğrenci sayısını %2 oranında arttırmak	11.657.883	12.546.294	13.702.323

Açıklamalar			
<p>Nitelikli öğrenci yetiştirilmesi konusunda, öğrenci odaklı eğitim ve ders programı geliştirme konularında paydaşlar talebi de dikkate alınarak, öğrenci memnuniyeti 2009-2013 döneminde en az % 20 artırılacak ve kariyer ofisi, veri tabanı oluşturma aşaması dahil tamamlanmış olacaktır. Ön lisans, Lisans ve Lisansüstü düzeyde eğitim kalitesini arttırmak, Yan dal ve çift ana dal programlarını yaygınlaştırmak, Lisans üstü eğitimin daha etkin kılınması, Öğrenci memnuniyetinin artırılması, Kariyer ofisinin etkinliğini yansıtmak, Eğitimde sosyal duyarlılık ve etik normların öne çıkartılması, Nitelikli öğrenci sayısının artırılması, Nitelikli öğretim elemanı yetiştirmek, Eğitim alt yapı eksikliklerinin giderilmesi, Yabancı dilde eğitimin geliştirilmesi, İnteraktif ve uygulamalı eğitim modüllerini arttırmak, Eğitimde standardizasyonu sağlamak, Yabancı dil eğitiminin geliştirilmesi, Etik değerlere bağlı, yetkin ve uluslararası eğitim standartlarında öğrenci yetiştirmek,</p>			

Performans Göstergeleri	2009	2010	2011
1 Öğrenci Sayısı	3602	4322	5186
Açıklama			
2 Program sayısı	78	94	112
Açıklama			
3 Öğrenci Sayısının Program Sayısına Oranı	45,00	45,00	45,00
Açıklama			
4 Öğrencinin İşe Yerleşme Oranı	VY	VY	VY
Açıklama			

İlgili Harcama Birimleri	Kaynak İhtiyacı		
	2009	2010	2011
1 Enstitüler	8.297.000	8.931.721	9.907.958
İdare Düzeyinde Dağıtılan Giderler	3.360.883	3.614.573	3.794.365
Genel Toplam	11.657.883	12.546.294	13.702.323

Kaynaklar	Bütçe Ödeneği	2009	2010	2011
			11.657.883	12.546.294
	Döner Sermaye			
	Diğer Yurt İçi Kaynaklar			
	Yurt Dışı Kaynaklar			
	Genel Toplam	11.657.883	12.546.294	13.702.323

İDARE PERFORMANS HEDEFİ TABLOSU

İdare Adı	Çukurova Üniversitesi
------------------	------------------------------

Amaç	4. Eğitim Stratejisi(Eğitimin ve öğretimin yapısının geliştirilmesi ve kalitenin artırılması, sürdürülebilirliğinin sağlanması)
Hedef	4.2 Yabancı dilde eğitim program sayısını arttırmak

Performans Hedefi	Yıllar		
	Hedef		
	2009	2010	2011
4.2.1 Yabancı dilde öğrenci sayısını %2 oranında arttırmak	2.595.168	2.792.938	3.050.282

Açıklamalar

Nitelikli öğrenci yetiştirilmesi konusunda, öğrenci odaklı eğitim ve ders programı geliştirme konularında paydaşlar talebi de dikkate alınarak, öğrenci memnuniyeti 2009-2013 döneminde en az % 20 artırılacak ve kariyer ofisi, veri tabanı oluşturma aşaması dahil tamamlanmış olacaktır. Ön lisans, Lisans ve Lisansüstü düzeyde eğitim kalitesini arttırmak, Yan dal ve çift ana dal programlarını yaygınlaştırmak, Lisans üstü eğitimin daha etkin kılınması, Öğrenci memnuniyetinin artırılması, Kariyer ofisinin etkinliğini yansıtmak, Eğitimde sosyal duyarlılık ve etik normların öne çıkartılması, Nitelikli öğrenci sayısının artırılması, Nitelikli öğretim elemanı yetiştirmek, Eğitim alt yapı eksikliklerinin giderilmesi, Yabancı dilde eğitimin geliştirilmesi, İnteraktif ve uygulamalı eğitim modüllerini arttırmak, Eğitimde standardizasyonu sağlamak, Yabancı dil eğitiminin geliştirilmesi, Etik değerlere bağlı, yetkin ve uluslararası eğitim standartlarında öğrenci yetiştirmek,

Performans Göstergeleri		2009	2010	2011
1	Öğrenci Sayısı	992	1190	1428
Açıklama				
2	Program sayısı	4	5	6
Açıklama				
3	Program Başına Düşen Öğrenci Sayısı	248,00	238,00	238,00
Açıklama				
4	Öğrencinin İşe Yerleşme Oranı	VY	VY	VY
Açıklama				

İlgili Harcama Birimleri		Kaynak İhtiyacı		
		2009	2010	2011
1	YADİM	1.847.000	1.988.296	2.205.616
İdare Düzeyinde Dağıtılan Giderler		748.168	804.642	844.666
Genel Toplam		2.595.168	2.792.938	3.050.282

Kaynaklar	Bütçe Ödeneği			
	2009	2010	2011	
	2.595.168	2.792.938	3.050.282	
Genel Toplam		2.595.168	2.792.938	3.050.282

İDARE PERFORMANS HEDEFİ TABLOSU

İdare Adı	Çukurova Üniversitesi
------------------	------------------------------

Amaç	4. Eğitim Stratejisi(Eğitimin ve öğretimin yapısının geliştirilmesi ve kalitenin artırılması, sürdürülebilirliğinin sağlanması)
Hedef	4.3 Eğitimde standardizasyonu sağlamak için, interaktif ve uygulamalı eğitim modüllerini arttırmak,

Performans Hedefi	Yıllar		
	Hedef		
	2009	2010	2011
4.3.1 İnteraktif ve uygulamalı eğitim modüllerini %2 oranında arttırmak,	720.000	775.080	859.796
Açıklamalar			
Nitelikli öğrenci yetiştirilmesi konusunda, öğrenci odaklı eğitim ve ders programı geliştirme konularında paydaşlar talebi de dikkate alınarak, öğrenci memnuniyeti 2009-2013 döneminde en az % 20 artırılabilecek ve kariyer ofisi, veri tabanı oluşturma aşaması dahil tamamlanmış olacaktır. Ön lisans, Lisans ve Lisansüstü düzeyde eğitim kalitesini arttırmak, Yan dal ve çift ana dal programlarını yaygınlaştırmak, Lisans üstü eğitimin daha etkin kılınması, Öğrenci memnuniyetinin artırılması, Kariyer ofisinin etkinliğini yansıtmak, Eğitimde sosyal duyarlılık ve etik normların öne çıkartılması, Nitelikli öğrenci sayısının artırılması, Nitelikli öğretim elemanı yetiştirmek, Eğitim alt yapı eksikliklerinin giderilmesi, Yabancı dilde eğitimin geliştirilmesi, İnteraktif ve uygulamalı eğitim modüllerini arttırmak, Eğitimde standardizasyonu sağlamak, Yabancı dil eğitiminin geliştirilmesi, Etik değerlere bağlı, yetkin ve uluslararası eğitim standartlarında öğrenci yetiştirmek,			

Performans Göstergeleri		2009	2010	2011
1	Öğrenci Sayısı	576	576	576
Açıklama				
2	Program sayısı	2	2	2
Açıklama				
3	Program Başına Düşen Öğrenci Sayısı	288,00	288,00	288,00
Açıklama				
4	Öğrencinin İşe Yerleşme Oranı			
Açıklama				

İlgili Harcama Birimleri		Kaynak İhtiyacı		
		2009	2010	2011
1	Adana MYO			
İdare Düzeyinde Dağıtılan Giderler		0	0	0
Genel Toplam		0	0	0

Kaynaklar	Kaynak İhtiyacı			
	2009	2010	2011	
Bütçe Ödeneği	0	0	0	
Döner Sermaye	720.000	775.080	859.796	
Diğer Yurt İçi Kaynaklar				
Yurt Dışı Kaynaklar				
Genel Toplam	720.000	775.080	859.796	

İDARE PERFORMANS HEDEFİ TABLOSU

İdare Adı	Çukurova Üniversitesi
------------------	------------------------------

Amaç	5. Finansal Yapı Stratejisi (Üniversitemiz gelirlerinin artırılması)
Hedef	5.1 İkinci öğretim, ikinci öğrenim tezsiz yüksek lisans programlarının sayısını arttırmak.

Performans Hedefi	Yıllar		
	Hedef		
	2009	2010	2011
5.1.1 İkinci öğretim program sayısını %2 Arttırmak,	12.926.663	13.911.763	15.193.609

Açıklamalar

Üniversitemiz Laboratuvar ve Atölyelerinde kullanılmak üzere Üretime Yönelik Malzeme Alınması hammadde alımı gerçekleştirilecektir. Bütçe düzeylerinin yeterli düzeye ulaştırılması, Döner Sermaye gelirlerini (reel) artırılması, Eğitim kurumlarının paydaşları ile yürütülecek ortak çabaların artırılması, DPT,TÜBİTAK,AB ve sanayi projeleri yolu ile mali kaynak oluşturulması, Paydaşlarından (tarım, tarıma dayalı sanayi ve ticaret sektörü, iş çevreleri vs.) finansal maddi destek sağlanması, Fakülte paydaşlarından (özel ve resmi eğitim kurumlarından ve danışmanlık hizmetleri karşılığı) maddi destek sağlanması, İkinci öğretim tezsiz yüksek lisans programlarının açılması, Toplumsal gereksinime göre yaşam boyu öğrenme programları açılması, kurs, analiz, ürün satış gelirlerinin artırılması, sanatsal nitelikli ürünlerin pazarlanması,

Performans Göstergeleri	2009	2010	2011
1 Öğrenci Sayısı	8640	8813	8989
Açıklama			
2 Program Sayısı	53	54	55
Açıklama			
3 Öğretim Üyesi Başına Düşen Öğrenci Sayısı	163,00	163,00	163,00
Açıklama			
4			
Açıklama			

İlgili Harcama Birimleri	Kaynak İhtiyacı		
	2009	2010	2011
1 Fakülte/YO	9.200.000	9.903.800	10.986.285
İdare Düzeyinde Dağıtılan Giderler	3.726.663	4.007.963	4.207.323
Genel Toplam	12.926.663	13.911.763	15.193.609

Kaynaklar	Bütçe Ödeneği	2009	2010	2011
			12.926.663	13.911.763
	Döner Sermaye			
	Diğer Yurt İçi Kaynaklar			
	Yurt Dışı Kaynaklar			
	Genel Toplam	12.926.663	13.911.763	15.193.609

İDARE PERFORMANS HEDEFİ TABLOSU

İdare Adı	Çukurova Üniversitesi
------------------	------------------------------

Amaç	5. Finansal Yapı Stratejisi (Üniversitemiz gelirlerinin arttırılması)
Hedef	5.1 İkinci öğretim, ikinci öğrenim tezsiz yüksek lisans programlarının sayısını arttırmak.

Performans Hedefi	Yıllar		
	Hedef		
	2009	2010	2011
5.1.2 Tezsiz yüksek lisans programlarının sayısını %2 oranında arttırmak.	1.545.579	1.663.363	1.816.627

Açıklamalar

Üniversitemiz Laboratuvar ve Atölyelerinde kullanılmak üzere Üretime Yönelik Malzeme Alınması hammadde alımı gerçekleştirilecektir. Bütçe düzeylerinin yeterli düzeye ulaştırılması, Döner Sermaye gelirlerini (reel) arttırılması, Eğitim kurumlarının paydaşları ile yürütülecek ortak çabaların arttırılması, DPT,TÜBİTAK,AB ve sanayi projeleri yolu ile mali kaynak oluşturulması, Paydaşlarından (tarım, tarıma dayalı sanayi ve ticaret sektörü, iş çevreleri vs.) finansal maddi destek sağlanması, Fakülte paydaşlarından (özel ve resmi eğitim kurumlarından ve danışmanlık hizmetleri karşılığı) maddi destek sağlanması, İkinci öğretim tezsiz yüksek lisans programlarının açılması, Toplumsal gereksinime göre yaşam boyu öğrenme programları açılması, kurs, analiz, ürün satış gelirlerinin arttırılması, sanatsal nitelikli ürünlerin pazarlanması,

Performans Göstergeleri		2009	2010	2011
1	Öğrenci Sayısı	560	571	582
Açıklama				
2	Program Sayısı	12	12	13
Açıklama				
3	Öğretim Üyesi Başına Düşen Öğrenci Sayısı	47,00	47,00	47,00
Açıklama				
4	Öğrenci Başarı Oranı			
Açıklama				

İlgili Harcama Birimleri		Kaynak İhtiyacı		
		2009	2010	2011
1	Fakülte/YO/MYO/Enstitüler	1.100.000	1.184.150	1.313.578
İdare Düzeyinde Dağıtılan Giderler		445.579	479.213	503.050
Genel Toplam		1.545.579	1.663.363	1.816.627

Kaynaklar	Kaynak İhtiyacı			
	2009	2010	2011	
Bütçe Ödeneği	1.545.579	1.663.363	1.816.627	
Döner Sermaye				
Diğer Yurt İçi Kaynaklar				
Yurt Dışı Kaynaklar				
Genel Toplam	1.545.579	1.663.363	1.816.627	

İDARE PERFORMANS HEDEFİ TABLOSU

İdare Adı	Çukurova Üniversitesi
------------------	------------------------------

Amaç	6. Uluslararası İlişkiler Stratejisi (Uluslararası işbirliğini geliştirmek)
Hedef	6.1 Uluslararası üniversite ve kuruluşlarla ikili anlaşma sayısını ve ilişkileri arttırmak, ortak projeler hazırlamak, Öğrenci-Öğretim elemanı değişim programlarının daha etkili hale getirmek, Yurt dışında staj yapanların sayısını arttırmak,

Performans Hedefi	Yıllar		
	Hedef		
	2009	2010	2011
6.1.1 Öğrenci-Öğretim elemanı değişim programlarının daha etkili hale getirmek, Yurt dışında staj yapan öğrenci sayısını %20 arttırmak,	1.735.000	1.867.728	2.071.870

Açıklamalar

FP7 projeleri alanında Çukurova Üniversitesi Türkiye’de ilk 10 üniversite arasında yer almaktadır. 2009-2013 döneminde bu pozisyonumuzun korunması öngörülmektedir. Uluslararası üniversite ve kuruluşlarla ilişkilerin artırılması ortak projeler hazırlanması, İkili anlaşma sayısının artırılması, AB programlarından yararlanma düzeyinin artırılması, Yurt dışında staj yapanların sayısının artırılması, Öğretim elemanı değişiminin sağlanması, AB uyum programlarının yaratacağı işbirliği olanakları ve proje çalışmaları yapılması, Öğrenci-Öğretim elemanı değişim programlarının daha etkili hale getirilmesi ve yurt dışı eğitim kurumlarıyla ortak projeler geliştirilmesi Ulusal ve uluslararası bilimsel sempozyumlar düzenlemesi, sosyal ve kültürel işbirliği çalışmaları yapılması, Erasmus programı sayesinde AB üniversiteleri ile ilişkilerin geliştirilmesi, AB dışındaki ülkelerle ilişkilerin geliştirilmesi, Doktoralı öğretim elemanlarının 1 yıl süreyle yurt dışına gönderilmesi, AB sürecinde Avrupa üniversiteleri ile akreditasyon, bu üniversitelerle ortak bilimsel araştırmalar yapılması,

Performans Göstergeleri		2009	2010	2011
1	Öğrenci Sayısı	339	407	488
Açıklama				
2	Program Sayısı	VY	VY	VY
Açıklama				
3	Program Başına Düşen Öğrenci Sayısı	VY	VY	VY
Açıklama				
4				
Açıklama				

İlgili Harcama Birimleri		Kaynak İhtiyacı		
		2009	2010	2011
1	Rektörlük Özel Kalem			
İdare Düzeyinde Dağıtılan Giderler		0	0	0
Genel Toplam		0	0	0

867,535 EURO * 2,00 TL den =1.735.000,00 TL

Kaynaklar	Kaynak İhtiyacı		
	2009	2010	2011
Bütçe Ödeneği	0	0	0
Döner Sermaye			
Diğer Yurt İçi Kaynaklar			
Yurt Dışı Kaynaklar	1.735.000	1.867.728	2.071.870
Genel Toplam	1.735.000	1.867.728	2.071.870

İDARE PERFORMANS HEDEFİ TABLOSU

İdare Adı	Çukurova Üniversitesi
------------------	------------------------------

Amaç	6. Uluslararası İlişkiler Stratejisi (Uluslararası işbirliğini geliştirmek)
Hedef	6.1 Uluslararası üniversite ve kuruluşlarla ikili anlaşma sayısını ve ilişkileri arttırmak, ortak projeler hazırlamak, Öğrenci-Öğretim elemanı değişim programlarının daha etkili hale getirmek, Yurt dışında staj yapanların sayısını arttırmak,

Performans Hedefi	Yıllar		
	Hedef		
	2009	2010	2011
6.1.2 Öğrenci-Öğretim elemanı değişim programlarının daha etkili hale getirmek, Yurt dışında staj yapan Öğretim Elemanı sayısını %20 arttırmak,	58.166	62.616	69.460
Açıklamalar			
FP7 projeleri alanında Çukurova Üniversitesi Türkiye’de ilk 10 üniversite arasında yer almaktadır. 2009-2013 döneminde bu pozisyonumuzun korunması öngörülmektedir. Uluslararası üniversite ve kuruluşlarla ilişkilerin artırılması ortak projeler hazırlanması, İkili anlaşma sayısının artırılması, AB programlarından yararlanma düzeyinin artırılması, Yurt dışında staj yapanların sayısının artırılması, Öğretim elemanı değişiminin sağlanması, AB uyum programlarının yaratacağı işbirliği olanakları ve proje çalışmaları yapılması, Öğrenci-Öğretim elemanı değişim programlarının daha etkili hale getirilmesi ve yurt dışı eğitim kurumlarıyla ortak projeler geliştirilmesi Ulusal ve uluslararası bilimsel sempozyumlar düzenlemesi, sosyal ve kültürel işbirliği çalışmaları yapılması, Erasmus programı sayesinde AB üniversiteleri ile ilişkilerin geliştirilmesi, AB dışındaki ülkelerle ilişkilerin geliştirilmesi, Doktoralı öğretim elemanlarının 1 yıl süreyle yurt dışına gönderilmesi, AB sürecinde Avrupa üniversiteleri ile akreditasyon, bu üniversitelerle ortak bilimsel araştırmalar yapılması,			

Performans Göstergeleri		2009	2010	2011
1	Öğretim Elemanı Sayısı	36	43	52
Açıklama				
2	Program Sayısı			
Açıklama				
3	Program Başına Düşen Öğretim Elemanı Sayısı			
Açıklama				
4				
Açıklama				

İlgili Harcama Birimleri		Kaynak İhtiyacı		
		2009	2010	2011
1	Rektörlük Özel Kalem			
İdare Düzeyinde Dağıtılan Giderler		0	0	0
Genel Toplam		0	0	0

Kaynaklar	Kaynak İhtiyacı		
	2009	2010	2011
Bütçe Ödeneği	0	0	0
Döner Sermaye			
Diğer Yurt İçi Kaynaklar			
Yurt Dışı Kaynaklar	58.166	62.616	69.460
Genel Toplam	58.166	62.616	69.460

İDARE PERFORMANS HEDEFİ TABLOSU

İdare Adı	Çukurova Üniversitesi
------------------	------------------------------

Amaç	6. Uluslararası İlişkiler Stratejisi (Uluslararası işbirliğini geliştirmek)
Hedef	6.2 AB uluslararası işbirliği ve ortak bilimsel araştırmalar yapmak ve bu projeleri arttırmak, Erasmus ikili antlaşma sayısını arttırmak,

Performans Hedefi	Yıllar		
	Hedef		
	2009	2010	2011
6.2.1 AB uluslar arası projeleri %3 oranında arttırmak	540.175	581.498	625.983

Açıklamalar

FP7 projeleri alanında Çukurova Üniversitesi Türkiye’de ilk 10 üniversite arasında yer almaktadır. 2009-2013 döneminde bu pozisyonumuzun korunması öngörülmektedir. Uluslararası üniversite ve kuruluşlarla ilişkilerin artırılması ortak projeler hazırlanması, ikili anlaşma sayısının artırılması, AB programlarından yararlanma düzeyinin artırılması, Yurt dışında staj yapanların sayısının artırılması, Öğretim elemanı değişiminin sağlanması, AB uyum programlarının yaratacağı işbirliği olanakları ve proje çalışmaları yapılması, Öğrenci-Öğretim elemanı değişim programlarının daha etkili hale getirilmesi ve yurt dışı eğitim kurumlarıyla ortak projeler geliştirilmesi Ulusal ve uluslararası bilimsel sempozyumlar düzenlemesi, sosyal ve kültürel işbirliği çalışmaları yapılması, Erasmus programı sayesinde AB üniversiteleri ile ilişkilerin geliştirilmesi, AB dışındaki ülkelerle ilişkilerin geliştirilmesi, Doktoralı öğretim elemanlarının 1 yıl süreyle yurt dışına gönderilmesi, AB sürecinde Avrupa üniversiteleri ile akreditasyon, bu üniversitelerle ortak bilimsel araştırmalar yapılması,

Performans Göstergeleri		2009	2010	2011
1	Proje Sayısı	10		
Açıklama				
2	Birim Proje Maliyeti	54017		
Açıklama				
3	Öğretim Elemanı Başına Düşen Proje Sayısı	VY	VY	VY
Açıklama				
4				
Açıklama				

İlgili Harcama Birimleri		Kaynak İhtiyacı		
		2009	2010	2011
1	Strateji Geliştirme Daire Başkanlığı			
İdare Düzeyinde Dağıtılan Giderler		0	0	0
Genel Toplam		0	0	0

Kaynaklar	Kaynak İhtiyacı			
	2009	2010	2011	
Bütçe Ödeneği	0	0	0	
Döner Sermaye				
Diğer Yurt İçi Kaynaklar				
Yurt Dışı Kaynaklar	540.175	581.498	625.983	
Genel Toplam	540.175	581.498	625.983	

İDARE PERFORMANS HEDEFİ TABLOSU

İdare Adı	Çukurova Üniversitesi
------------------	------------------------------

Amaç	6. Uluslararası İlişkiler Stratejisi (Uluslararası işbirliğini geliştirmek)
Hedef	6.3 Uluslararası bilimsel sempozyumlar düzenlemek, sosyal ve kültürel işbirliği çalışmaları yapmak,

Performans Hedefi	Yıllar		
	Hedef		
	2009	2010	2011
6.3.1 Yılda en az bir defa uluslararası bilimsel sempozyumlar düzenlemek,	3.513	3.780	4.129
Açıklamalar			
FP7 projeleri alanında Çukurova Üniversitesi Türkiye’de ilk 10 üniversite arasında yer almaktadır. 2009-2013 döneminde bu pozisyonumuzun korunması öngörülmektedir. Uluslararası üniversite ve kuruluşlarla ilişkilerin artırılması ortak projeler hazırlanması, İkili anlaşma sayısının artırılması, AB programlarından yararlanma düzeyinin artırılması, Yurt dışında staj yapanların sayısının artırılması, Öğretim elemanı değişiminin sağlanması, AB uyum programlarının yaratacağı işbirliği olanakları ve proje çalışmaları yapılması, Öğrenci-Öğretim elemanı değişim programlarının daha etkili hale getirilmesi ve yurt dışı eğitim kurumlarıyla ortak projeler geliştirilmesi Ulusal ve uluslararası bilimsel sempozyumlar düzenlemesi, sosyal ve kültürel işbirliği çalışmaları yapılması, Erasmus programı sayesinde AB üniversiteleri ile ilişkilerin geliştirilmesi, AB dışındaki ülkelerle ilişkilerin geliştirilmesi, Doktoralı öğretim elemanlarının 1 yıl süreyle yurt dışına gönderilmesi, AB sürecinde Avrupa üniversiteleri ile akreditasyon, bu üniversitelerle ortak bilimsel araştırmalar yapılması,			

Performans Göstergeleri		2009	2010	2011
1	Sempozyum Sayısı	1	1	1
Açıklama				
2	Katılımcı Sayısı	200	200	200
Açıklama				
3				
Açıklama				
4				
Açıklama				

İlgili Harcama Birimleri		Kaynak İhtiyacı		
		2009	2010	2011
1	Rektörlük Özel Kalem	2.500	2.691	2.985
İdare Düzeyinde Dağıtılan Giderler		1.013	1.089	1.143
Genel Toplam		3.513	3.780	4.129

Kaynaklar	Kaynak İhtiyacı			
	2009	2010	2011	
Bütçe Ödeneği	3.513	3.780	4.129	
Döner Sermaye				
Diğer Yurt İçi Kaynaklar				
Yurt Dışı Kaynaklar				
Genel Toplam	3.513	3.780	4.129	

İDARE PERFORMANS TABLOSU

İdare Adı			Çukurova Üniversitesi								
Amaç	Hedef	Performans Hedefleri	Yıllar								
			2009			2010			2011		
			Bütçe İçi	Bütçe Dışı	Toplam	Bütçe İçi	Bütçe Dışı	Toplam	Bütçe İçi	Bütçe Dışı	Toplam
		1.1.1 Yıllık SCI/SSCI' da Makale Sayısı	927.348	0	927.348	1.195.353	0	1.195.353	1.565.602	0	1.565.602
		1.1.2 Yıllık Alan Endeksli Makale Sayısı	168.609	0	168.609	217.971	0	217.971	285.182	0	285.182
		1.1.3 Yıllık uluslararası bildiri sayısı	600.247	0	600.247	774.220	0	774.220	1.017.311	0	1.017.311
		1.1.4 Yıllık Ulusal Hakemli Dergide Makale Sayısı	209.075	0	209.075	269.465	0	269.465	353.251	0	353.251
		1.1.5 Yıllık Ulusal Bildiri Sayısı	361.806	0	361.806	467.254	0	467.254	611.873	0	611.873
	1.1		2.267.084	0	2.267.084	2.924.262	0	2.924.262	3.833.220	0	3.833.220
		1.2.1 Yıllık Araştırma Proje Sayısı	4.018.506	8.940.000	12.958.506	4.324.744	9.623.910	13.948.654	4.723.231	10.675.803	15.399.034
	1.2		4.018.506	8.940.000	12.958.506	4.324.744	9.623.910	13.948.654	4.723.231	10.675.803	15.399.034
		1.3.1 Yıllık Uluslararası Ödül ve Patent Sayısı	8.992	0	8.992	12.097	0	12.097	15.854	0	15.854
	1.3		8.992	0	8.992	12.097	0	12.097	15.854	0	15.854
		1.4.1 Basımı Yapılan Kitap, broşür vs. Sayısı	512.851	0	512.851	551.934	0	551.934	602.790	0	602.790
	1.4		512.851	0	512.851	551.934	0	551.934	602.790	0	602.790
1			6.807.434	8.940.000	15.747.434	7.813.037	9.623.910	17.436.947	9.175.095	10.675.803	19.850.898
		2.1.1 İdari kadroların her yıl %33 ü uyum programlarından geçirilecektir.	530.415	0	530.415	570.836	0	570.836	642.425	0	642.425
		2.1.2 Akademik kadroların her yıl %33 ü uyum programlarından geçirilecektir.	477.162	0	477.162	634.453	0	634.453	830.770	0	830.770
	2.1		1.007.577	0	1.007.577	1.205.289	0	1.205.289	1.473.195	0	1.473.195
2			1.007.577	0	1.007.577	1.205.289	0	1.205.289	1.473.195	0	1.473.195

İDARE PERFORMANS TABLOSU

İdare Adı			Çukurova Üniversitesi								
Amaç	Hedef	Performans Hedefleri	Yıllar								
			2009			2010			2011		
			Bütçe İçi	Bütçe Dışı	Toplam	Bütçe İçi	Bütçe Dışı	Toplam	Bütçe İçi	Bütçe Dışı	Toplam
		3.1.1 Derslik ve Eğitim Alanlarının Yenilenmesi, İnşaatının Tamamlanması ve Bakım Onarımı	15.034.271	500.000	15.534.271	16.484.031	3.000.000	19.484.031	18.144.454	1.000.000	19.144.454
		3.1.2 Kampüs İklimlendirme tesisatının yenilenmesi	281.014	0	281.014	280.938	0	280.938	276.592	0	276.592
		3.1.3 Uygulama Hastanesinin tadilat ve onarım Alanı 22500 (m ²)	562.029	500.000	1.062.029	604.859	538.250	1.143.109	660.592	597.081	1.257.672
		3.1.4 Kongre Merkezi Etüd Projesi	140.507	0	140.507	140.469	0	140.469	138.296	0	138.296
		3.1.5 Açık-Kapalı Spor tesislerinin onarımı	281.014	0	281.014	280.938	0	280.938	276.592	0	276.592
		3.1.6 Yenilenecek Kampüs Otopark Alanı (m ²)	140.507	0	140.507	140.469	0	140.469	138.296	0	138.296
	3.1		16.439.343	1.000.000	17.439.343	17.931.704	3.538.250	21.469.954	19.634.822	1.597.081	21.231.903
		3.2.1 Yenilenen Hastane Laboratuvar Cihazlarının Sayısı %20 Arttırılacak	0	1.400.000	1.400.000	0	1.507.100	1.507.100	0	1.671.826	1.671.826
		3.2.2 Mevcut Cihaz Sayısının %20 sini yenilemek	3.887.132	0	3.887.132	4.166.309	0	4.166.309	4.413.030	0	4.413.030
		3.2.3 Diğer Laboratuvar cihazlarının yenilenmesi	1.124.058	0	1.124.058	1.123.752	0	1.123.752	1.106.369	0	1.106.369
	3.2		5.011.189	1.400.000	6.411.189	5.290.060	1.507.100	6.797.160	5.519.399	1.671.826	7.191.225
		3.3.1 Üniversitemiz Kütüphanesinin sahip olduğu imkanlarının %20 arttırılması	1.545.579	0	1.545.579	1.404.689	0	1.404.689	1.659.554	0	1.659.554
	3.3		1.545.579	0	1.545.579	1.404.689	0	1.404.689	1.659.554	0	1.659.554
3			22.996.112	2.400.000	25.396.112	24.626.454	5.045.350	29.671.804	26.813.775	3.268.907	30.082.682
		4.1.1 Eğitim ve öğretimin sürdürülebilmesi ve paydaş memnuniyetinin artırılması için zorunlu tüketim malzemesi alımlarının gerçekleştirilmesi	26.950.687	0	26.950.687	28.567.169	0	28.567.169	32.278.319	0	32.278.319

İDARE PERFORMANS TABLOSU

İdare Adı			Çukurova Üniversitesi								
Amaç	Hedef	Performans Hedefleri	Yıllar								
			2009			2010			2011		
			Bütçe İçi	Bütçe Dışı	Toplam	Bütçe İçi	Bütçe Dışı	Toplam	Bütçe İçi	Bütçe Dışı	Toplam
		4.1.2 Eğitim ve öğretimin sürdürülebilmesi ve paydaş memnuniyetinin artırılması için zorunlu hizmeti alımlarının gerçekleştirilmesi	7.533.013	0	7.533.013	8.112.082	0	8.112.082	10.868.694	0	10.868.694
		4.1.3 Gayrimenkul Küçük bakım ve onarımlarının yapılması	1.001.816	0	1.001.816	1.091.444	0	1.091.444	1.169.985	0	1.169.985
		4.1.4 Önlisans öğrenci Sayısını %2 oranında Arttırmak	7.206.615	0	7.206.615	7.755.808	0	7.755.808	8.470.437	0	8.470.437
		4.1.5 Lisans öğrenci Sayısını %2 oranında Arttırmak	102.426.942	0	102.426.942	110.232.579	0	110.232.579	120.389.531	0	120.389.531
		4.1.6 Lisansüstü öğrenci sayısını %2 oranında arttırmak	11.657.883	0	11.657.883	12.546.294	0	12.546.294	13.702.323	0	13.702.323
	4.1		156.776.955	0	156.776.955	168.305.375	0	168.305.375	186.879.289	0	186.879.289
		4.2.1 Yabancı dilde öğrenci sayısını %2 oranında arttırmak	2.595.168	0	2.595.168	2.792.938	0	2.792.938	3.050.282	0	3.050.282
	4.2		2.595.168	0	2.595.168	2.792.938	0	2.792.938	3.050.282	0	3.050.282
		4.3.1 İnteraktif ve uygulamalı eğitim modüllerini %2 oranında arttırmak,	0	720.000	720.000	0	775.080	775.080	0	859.796	859.796
	4.3		0	720.000	720.000	0	775.080	775.080	0	859.796	859.796
4			159.372.123	720.000	160.092.123	171.098.313	775.080	171.873.393	189.929.571	859.796	190.789.367
		5.1.1 İkinci öğretim program sayısını %2 Arttırmak,	12.926.663	0	12.926.663	13.911.763	0	13.911.763	15.193.609	0	15.193.609
		5.1.2 Tezsiz yüksek lisans programlarının sayısını %2 oranında arttırmak.	1.545.579	0	1.545.579	1.663.363	0	1.663.363	1.816.627	0	1.816.627
	5.1		14.472.242	0	14.472.242	15.575.126	0	15.575.126	17.010.236	0	17.010.236
5			14.472.242	0	14.472.242	15.575.126	0	15.575.126	17.010.236	0	17.010.236

İDARE PERFORMANS TABLOSU

İdare Adı			Çukurova Üniversitesi								
Amaç	Hedef	Performans Hedefleri	Yıllar								
			2009			2010			2011		
			Bütçe İçi	Bütçe Dışı	Toplam	Bütçe İçi	Bütçe Dışı	Toplam	Bütçe İçi	Bütçe Dışı	Toplam
		6.1.1 Öğrenci-Öğretim elemanı değişim programlarının daha etkili hale getirmek, Yurt dışında staj yapan öğrenci sayısını %20 arttırmak,	0	1.735.000	1.735.000	0	1.867.728	1.867.728	0	2.071.870	2.071.870
		6.1.2 Öğrenci-Öğretim elemanı değişim programlarının daha etkili hale getirmek, Yurt dışında staj yapan Öğretim Elemanı sayısını %20 arttırmak,	0	58.166	58.166	0	62.616	62.616	0	69.460	69.460
	6.1		0	1.793.166	1.793.166	0	1.930.343	1.930.343	0	2.141.330	2.141.330
		6.2.1 AB uluslar arası projeleri %3 oranında arttırmak	0	540.175	540.175	0	581.498	581.498	0	625.983	625.983
	6.2		0	540.175	540.175	0	581.498	581.498	0	625.983	625.983
		6.3.1 Yılda en az bir defa uluslararası bilimsel sempozyumlar düzenlemek,	3.513	0	3.513	3.780	0	3.780	4.129	0	4.129
	6.3		3.513	0	3.513	3.780	0	3.780	4.129	0	4.129
6			3.513	2.333.341	2.336.854	3.780	2.511.842	2.515.622	4.129	2.767.313	2.771.441
		TOPLAM	204.659.000	14.393.341	219.052.341	220.322.000	17.956.182	238.278.182	244.406.000	17.571.819	261.977.819